Anno 102 Numero 234

Lire 60 (spedizione in abbonamento postale) Abbon. Italia (c.c.p. 2/1360): anno L. 15.600, semestre 8100, trimestre 4200 - Estero: anno L. 25.700, semestre 13.150, trimestre 6750

REDAZIONE, AMMINISTRAZIONE, TIPOGRAFIA: 10126 TORINO, VIA MARENCO 32 Centralino telefonico autom. 65.64 - Telex 21.121

LA STAMPA

Domenica 13 Ottobre 1968

Inserzioni: PUBBLICITA' STAMPA s.p.a. 10100 Torino, via Roma 80, tel. 57-78 (15 linee) 20122 Milano, via Borgogna 2, telefono 790-121 00185 Roma, largo N. Spinelli 5, tel. 866-477 16121 Genova, via 12 ottobre 186/r, tel. 595-632

Il giornale si riserva in ogni caso il diritto di rifiutare qualsiasi inserzione

Pubblicità: L. 700 il mm. (posiz. o data rigore sum 20%) Occasionali, Not. Aziende, Rip. personale L. 600 il mm. Finanz., Legali L. 1000 il mm. Necrologi L. 700 la parola, grassetti il doppio - Echi L. 1800 la linea. Economici: vedi rubriche - Estero sum. 25% - Copie arretrate: prezzo doppio - Estero (spedizione aerea Posta contrassegno) con aumento: * Argentina: * Australia ca. 30; Austria sc 4; Belgio fr. 7; * Brasile: * Canada cents 35; * Congo fr. 30; * Danimarca kr. 1,20; * Etiopia O.E. 0,80; * Finlandia Fmk 0,70; Francia n. fr. 0,70; Germania D.M. 0,65; * Ghana sh. 2; * Grecia dr. 5; * Inghilterra sh. 1,3; * Iran ria. 16; * Israele Ag. 90; Jugoslavia din. 160; * Kenia sh. 1; * Libano p.l. 80; * Libia pias. 5; * Lussemburgo fr. 9; * Malta d. 10; * Messico Ps. 4,5; * Nigeria sh. 2,80; * Norvegia kr. 1,30; * Olanda cents 60; Polonia zl 4,30; * Portogallo esc 8; * Romania lei 2; * Somalia so. 1,25; * Spagna pes. * Sud Africa rand 0,83; * Svezia kr. 1,10; Svizzera fre 0,60; * Tunisia mill. 80; * Turchia l.t. 1,80; * Uruguay sh. 20; * USA cents 35; * Venezuela BS 1,25

Aggressivo espansionismo dell'Urss

L'Europa assediata

Gli avvenimenti degli ultimi mesi hanno distrutto le speranze (o le illusioni) d'un breve periodo di distensione e rivelato brutalmente la debolezza dell'Occidente europeo, la gravità dei pericoli che incombono sulle sue frontiere.

La Cecoslovacchia è stata invasa; i sovietici non nascondono la volontà di imporre un'altra volta ai satelliti una disciplina stalliniana, ed hanno concentrato dietro il confine tedesco mezzo milione di soldati. Il governo russo esercita pressioni discrete ma inquietanti sulla Finlandia, conduce una metodica campagna di intimidazioni contro la Germania federale, fa pesare sulla Romania e sulla Jugoslavia oscure minacce di intervento militare. Mosca ha rafforzato con portaelicotteri, sommergibili nucleari e «marines» la flotta nel Mediterraneo; riarma e controlla la Siria, l'Egitto, l'Algeria; una squadra sovietica è sfilata sotto Gibilterra per visitare i porti marocchini.

L'Europa occidentale è «assediata» dalla potenza russa come non lo fu ai tempi dello zar Alessandro I o di Stalin. Essa non appare oggi né più forte né più autonoma che negli anni dell'immediato dopoguerra: è risorta dalle rovine compiendo eccezionali progressi economici, ma, priva di unità politica, non ha raggiunto la sicurezza e l'indipendenza. L'Unione Sovietica si è estesa oltre i confini dell'impero zarista ed ha ereditato molta parte dell'impero austriaco: occupa o controlla metà del nostro continente, da Petsamo alla Tracia, ed esercita sui Balcani un'egemonia senza rivali. Dal 1955, con le prime vendite di armi a Nasser, ha superato la barriera del Bosforo, come Stalin non aveva saputo fare, ed iniziato una metodica espansione nel mondo arabo e nel Mediterraneo: anche in questo ex «lago europeo», l'Urss contende il primo posto all'America.

L'impero sovietico ha subito negli ultimi anni gravi sconfitte politiche e rivela segni di crisi; eppure ha rafforzato la sua pressione sull'Europa. La Russia, ora che ha perduto a profitto di Mao e di Castro il prestigio rivoluzionario, agisce soltanto (lo ha scritto il jugoslavo Gilas sul nostro giornale) come *«una potenza mondiale conquistatrice»*. Ha sfruttato il rovescio diplomatico patito lo scorso anno con la vittoria di Israele, per accrescere il controllo sui paesi arabi ed allargare la sua presenza nel Medio Oriente. La resistenza incontrata in Cecoslovacchia la induce a stroncare con maggior risolutezza ogni velleità di ribellione nei satelliti. I fermenti antitotalitari diffusi nell'*élite* sovietica spingono il governo ad una politica interna di aperto dispotismo, come dimostra la condanna del giovane Litvinov, e ad una politica estera più aggressiva.

Oltre alla paura della libertà, in questa svolta reazionaria c'è indubbiamente la paura della Germania: i sovietici non possono dimenticare venti milioni di morti, né ignorare la rapida ripresa di un paese che, devastato e diviso, è di nuovo la terza potenza economica del mondo. *«La Stampa»* lo ha rilevato più volte. Ma nella metodica campagna di accuse contro il «revanscismo di Bonn», quanta parte è dovuta ad un timore reale e quanta è semplice pretesto?

L'arsenale atomico sovietico, oltre all'evidente volontà di pace dell'America, basta a proteggere la Russia dal pericolo tedesco. Si ha l'impressione che, premendo sulla Germania e cercando di isolarla, l'Urss miri soprattutto ad indebolire la forza e l'unità dell'Occidente, ed a creare un vuoto di potenza nel cuore dell'Europa. L'obbiettivo a lunga scadenza non sarà la conquista armata, ma certo una più larga egemonia sul Continente.

Il riflesso di autodifesa che consiglia anche agli europei meno bellicisti di rafforzare la Nato, non significa rinuncia alla distensione. La coesistenza è l'unica politica ragionevole; ne hanno egualmente bisogno tutti i popoli al di qua ed al di là della cortina di ferro, perché è condizione essenziale della sicurezza e del benessere comune. Ma i fatti degli ultimi mesi dimostrano che la pace armata e l'alleanza degli Stati Uniti sono indispensabili per proteggere l'Europa occidentale, fragile e divisa, dal rischio di cadere nella sfera d'influenza sovietica. Un giorno, forse, l'Europa unita sarà il «terzo grande» e dalle ceneri del passato stalliniano nascerà una nuova Russia socialista. Per ora, solo l'ombrello atomico americano impedisce a Mosca di allargare fino all'Atlantico i confini del suo impero.

Carlo Casalegno

Nave lanciamissili russa entrata nel Mediterraneo

Istanbul, 12 ottobre.

Una nave da guerra sovietica equipaggiata con lanciamissili, diversi radar ed altre apparecchiature elettroniche ha passato oggi lo Stretto dei Dardanelli diretta nel Mediterraneo. Il passaggio porta a cinquanta il numero delle navi della flotta sovietica, compresi i sottomarini, che si trovano nel Mediterraneo. (A. P.)

Riuscito il difficile «appuntamento cosmico»

L'Apollo raggiunge il razzo che l'ha portato in orbita

Il bersaglio è stato avvicinato sino alla distanza di 20 metri alle 23,50 di ieri (ora italiana) - La navicella e il vettore hanno volato appaiati per circa 30 minuti - I tre piloti stanno bene, soltanto il comandante Schirra lamenta un raffreddore - Gli astronauti hanno riparato in volo un condizionatore d'aria che si era guastato - Per il molto lavoro da svolgere a bordo, rinviata la trasmissione tv dall'interno della cabina: avverrà domani - Resteranno nel cosmo ancora 9 giorni

Voci alla Nasa di una imminente spedizione sovietica alla Luna

(Dal nostro corrispondente)

Washington, 12 ottobre.

La manovra simulata di salvataggio di due astronauti perduti in orbita lunare è riuscita. L'«Apollo», con Schirra al comando, ha intercettato questa sera alle 23,50 (ora italiana) il secondo stadio del razzo vettore ma si è tenuta a distanza di sicurezza in quanto — come ha spiegato Schirra — lo stadio «rullava follemente». Una volta completata la manovra, l'«Apollo» si è allontanato dal razzo abbandonandolo al suo destino.

La navicella si è avvicinata fino a venti metri dal secondo stadio del vettore bersaglio volandole accanto per circa mezz'ora. La manovra di accostamento al secondo stadio è durata cinque ore: Schirra si è servito nell'effettuarla di un calcolatore elettronico, del sestante e di un telescopio.

Si è trattato d'una manovra assai complessa che ha richiesto all'equipaggio un notevole lavoro. Per questo motivo Schirra si è rifiutato di lasciarsi riprendere da una macchina della televisione installata a bordo che avrebbe dovuto ritrasmettere le immagini a terra. «La televisione verrà rimandata a dopo l'appuntamento spaziale» ha comunicato Schirra ai dirigenti della Nasa a Houston aggiungendo che la trasmissione sarà compiuta nella giornata di lunedì.

Negli ambienti della Nasa comunque finora c'è aria di grande ottimismo. Il volo dell'Apollo sta andando benissimo. Se il tentativo si concluderà felicemente nulla impedisce che già a dicembre possa partire un'altra Apollo, questa volta con una missione più impegnativa: portare per la prima volta un equipaggio umano intorno alla Luna. Una sola ombra di nervosismo da registrare. Si è sparsa la voce a Houston che i sovietici potrebbero essere alla vigilia di una nuova impresa spettacolosa, che addirittura domani o dopodomani possano tentare di sbarcare sulla Luna.

Le manovre di avvicinamento e di aggancio nello spazio sono già state compiute dagli americani varie volte durante la serie Gemini. Ripeterle con l'Apollo è lo stesso importante. Come è noto il progetto americano per portare un equipaggio umano sulla Luna prevede che la Apollo stia in orbita intorno al pianeta e che una piccolissima nave spaziale — il modulo di escursione lunare — scenda sulla superficie della Luna per poi tornare a congiungersi con l'Apollo. E' uno dei momenti chiave di tutto il progetto americano: un fallimento renderebbe impossibile il ritorno degli astronauti sulla Terra.

Questa sera alle 18,28 (italiane) Schirra (che ha annunciato di avere il raffreddore) ha azionato il potente motore a razzo dell'Apollo 7, capace di una spinta di 20 mila libbre, per una decina di secondi. Era la prima volta che il motore veniva sperimentato nello spazio. L'accensione ha spinto l'astronave in un'orbita a forma d'uovo con quote variabili da 225 a 364 chilometri, aumentando al tempo stesso la velocità di circa 60 metri al secondo. Scopo dell'esperimento è di avvistare sia ottimamente sia facendo il punto stellare il secondo stadio del razzo vettore.

Poi, l'astronave ha tentato di avvicinare lo stadio. La manovra è identica a quella che un pilota lunare dovrà fare se il modulo che porterà due astronauti sulla Luna rimanesse bloccato in orbita lunare. In tal caso, il pilota rimasto sull'astronave madre dovrebbe manovrare in modo da raggiungere il modulo e trarre in salvo i compagni.

Non era previsto che l'Apollo si avvicinasse troppo al razzo che rotola incontrollato su se stesso nello spazio. Schirra ha ricevuto l'ordine di restare alla distanza prudenziale di qualche decina di metri. Per il resto c'è ben poco da registrare: unici inconvenienti, un guasto al un condizionatore d'aria riparato stamane dai tre piloti, ed il raffreddore di Schirra cui si è già accennato. Il comandante ha avuto l'ordine di prendere due aspirine ed un decongestionante. A bordo c'è una piccola riserva di medicinali.

Oggi per colazione i tre astronauti hanno potuto mangiare pancetta, pane tostato con cannella e cereali col latte. Siamo lontani dai tempi dei voli Mercury quando agli astronauti venivano dati per nutrirsi dei tubetti, simili a quelli della pasta dentifricia, da spremersi in bocca.

Per dormire i tre si distendono a turno su una amaca sistemata nel centro della capsula. Il primo a servirsene è stato Eisele, per otto ore, lo hanno seguito prima Schirra e poi Cunningham.

Il direttore del volo, Glenn Lunney, a Houston, ha detto in una conferenza stampa che tutto sta procedendo perfettamente: quindi la Nasa ritiene che il volo potrà continuare come preventivato fino al 21 ottobre. Ha detto anche che l'equipaggio, come del resto è avvenuto in tutti i voli spaziali, trova splendido lo spettacolo della Terra vista dallo spazio.

Nicola Caracciolo

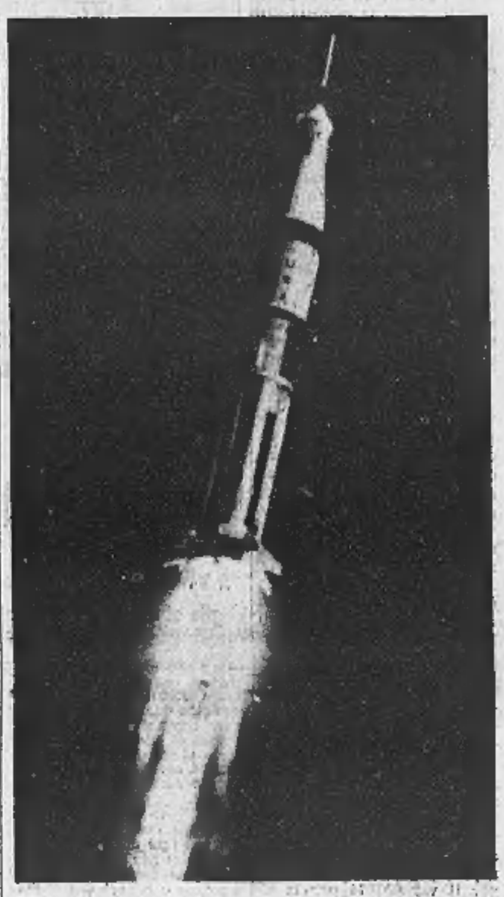

La «Apollo 7» ripresa da un astro poco dopo il lancio

Aperta la più grande Olimpiade d'ogni tempo

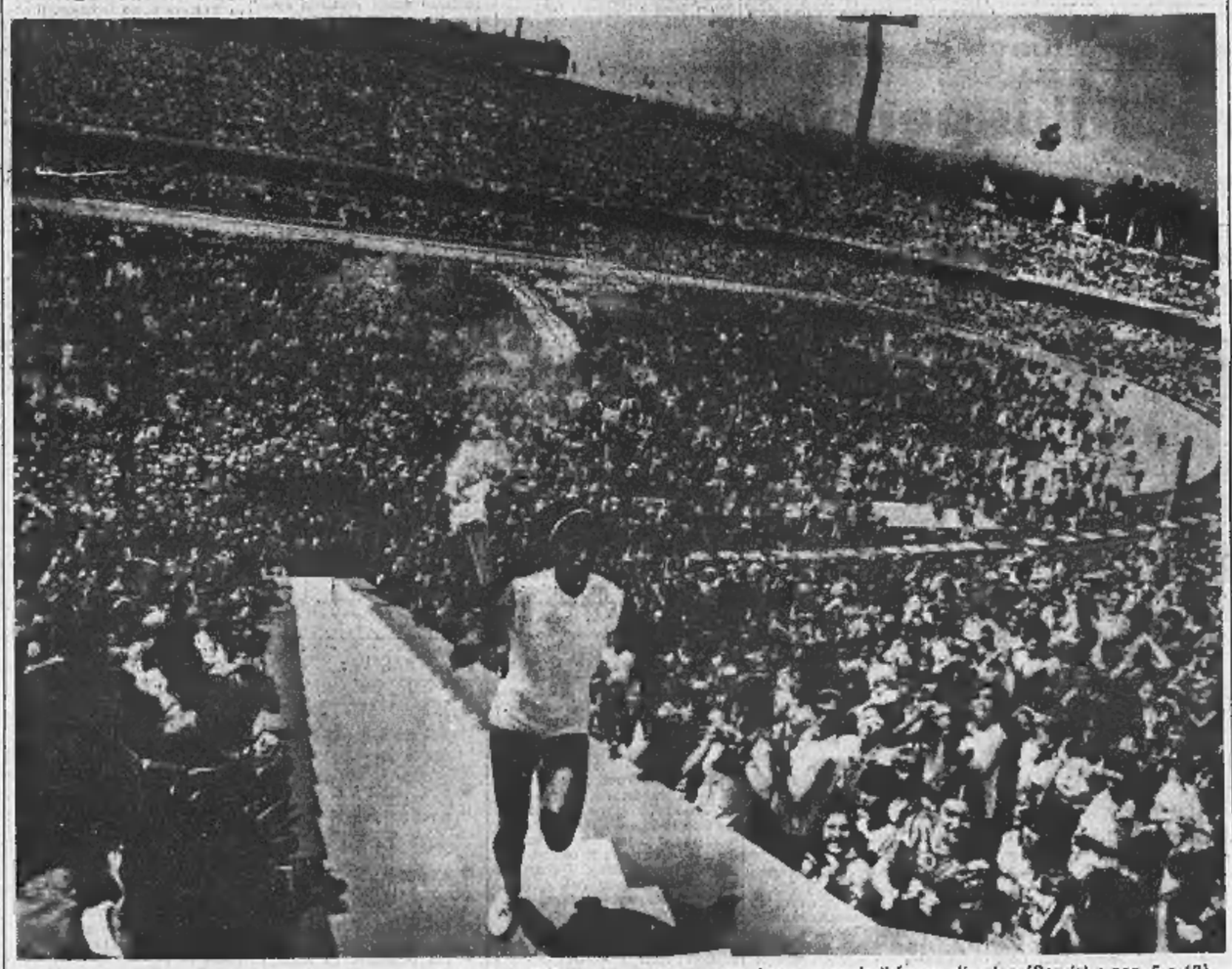

Enriqueta Basilio, giovane atleta messicana, con la fiaccola. E' la prima volta che una donna accende il fuoco olimpico (Servizi a pag. 5 e 12)

La diciannovesima Olimpiade dall'età moderna è stata aperta ieri a Città del Messico dal presidente della repubblica messicana Gustavo Diaz Ordaz. Ottantamila spettatori affollavano il grandioso stadio appositamente costruito per i Giochi. La fiamma, prima volta nella storia, è stata accesa sul tripode da una ragazza, la ventenne atleta messicana Enriqueta Basilio.

Nessun incidente ha turbato la cerimonia inaugurale: i timori dei giorni scorsi sono stati annullati dalla sportività del pubblico messicano, e da un imponente servizio d'ordine.

Le più grandi Olimpiadi della storia vedranno in gara oltre 7500 concorrenti di 119 Paesi. L'Italia è rappresentata da 181 atleti, di cui 15 donne. Il portabandiera della nostra squadra, nella sfilata inaugurale, è stato il più volte olimpionico Raimondo D'Inzeo.

Gli sport in programma sono diciannove: le medaglie delle varie specialità 1067. Milioni di persone, in ogni parte del mondo, seguiranno le competizioni attraverso la televisione.

Questa Olimpiade è sorta attraverso molte difficoltà: problema razziale del Sud Africa, protesta dei negri, polemiche sul concetto di dilettantismo, discordie tra dirigenti ed infine i sanguinosi incidenti avvenuti a Città del Messico nei giorni scorsi.

GLI UOMINI CHE TENTANO LE VIE DELLO SPAZIO

Piccole storie di alcuni astronauti

Penso al vecchio Hermann Oberth. La enciclopedie lo chiamano «il padre dell'astronautica», ma pochi lo ricordano. Capitai, una volta, nel paese di Feucht, alle porte di Norimberga. Il professore mi ricevette nella sala da pranzo; i quadri rappresentavano paesaggi di montagna, casolari dai tetti rossi, e ruscelli verde bottiglia.

Mi parlò subito dell'anima, e mi spiegò che era riuscito a dimostrarne l'esistenza con esattezza scientifica. Poi della sua vita. Trent'anni prima, quando ancora insegnava in un ginnasio, affermò che era possibile costruire macchine capaci di andare oltre l'atmosfera terrestre, di vincere la forza di attrazione, di portare negli spazi creature umane.

«"Fantasie", diceva la gente, "sogni irrealizzabili", rispondevano gli esperti. Ma io avevo pensato alla navigazione tra le stelle — raccontava, — *quando ero appena un giovanetto. Stavo leggendo un romanzo di Verne: "Dalla Terra alla Luna". Era notte, ero malato, e mi agitavo nel letto. Quelle pagine mi avevano turbato, ma non convinto. Così non può andare, mi dicevo, non può essere un cannone che spara l'uomo. Qualcosa deve guidarlo in alto».*

Oberth descrisse poi il razzo portante, e ispirò la V 1, disegnò la tuta dei piloti delle navi del cielo, e i pianeti artificiali, immaginò il futuro. A Berlino, tra gli studenti che seguivano i suoi corsi e le sue prove, c'era un attento giovanotto, un certo Wernher von Braun, ma il professore non aveva particolari ragioni per ricordarlo.

Mi assicurò che attorno a noi ci sono altri mondi abitati, e che gli Uranidi, così li chiamava, ci guardano. Tentò anche di illustrarmi una sua nuova invenzione, un veicolo migliore di quelli della Nasa e dei russi, più economico, più sicuro, basato su un sistema di cuscinetti a sfere e sul principio dell'elicottero, riempì un taccuino di progetti e di calcoli, per tentar di vincere la mia ignoranza, un'ombra di diffidenza. Ormai, nessuno lo ascoltava: a Houston, a dar ordini c'era quel certo Wernher von Braun.

Penso a Yuri Alexei Gagarin. Lo incontrai a Tokio, un giorno di primavera del 1962, in un corridoio dell'Hôtel Imperial, aveva la camera vicina alla mia. Piccolo, rotondo, sorridente, occhi azzurri, lo mandavano in giro da tutte le parti. Non gli piaceva essere considerato un monumento, confidava, ma doveva adeguarsi alle esigenze della propaganda. Era pur sempre colui che aveva violato le frontiere dello spazio, un Cristoforo Colombo dei nostri tempi, un Eroe dell'Unione Sovietica. Il figlio di un falegname e della mungitrice di un *kolkoz* diventava il simbolo della Rivoluzione d'Ottobre: da operaio fonditore a maggiore pilota, a primo cosmonauta. Quando la *Vostok* ebbe iniziato il viaggio, i cittadini dell'Urss ascoltarono dalla radio il sensazionale annuncio, letto da Levitan, la voce delle grandi occasioni, dei momenti solenni, quella della conquista di Berlino e della morte di Stalin: *«Vnimánie, vnimánie*, attenzione, attenzione: *una nave cosmica con un uomo a bordo è in orbita. E' un cittadino delle Repubbliche Socialiste Sovietiche».*

Era rimasto un ragazzo di campagna: gli onori, la fama, non l'avevano cambiato. Ogni domenica scappava con la famiglia nelle foreste, andava a pescare negli stagni, gli piacevano il cinematografo e la musica, distingueva come quando era piccolo, e stava attorno al banco del padre, dall'odore dei trucioli, il faggio dalla betulla, il pino dalla quercia.

In un libretto che scrisse subito dopo l'impresa c'è una frase che adesso sa ancor più di rimpianto e di tristezza: *«Più di tutto avrei voluto vedere la Luna».*

Qualche mese fa è passato da Milano il colonnello John Glenn. Ha quasi cinquant'anni, calvo, faccia lentigginosa, segnata. Fu il primo a iniziare la corsa tra *Mercury* e *Vostok*, tra *Gemini* e *Kosmos*, il grande inseguimento: percorse tre orbite, scese felicemente in mare. Se Gagarin si ebbe i baci e i fiori di Nikita Kruscev, lui ricevette le strette di mano e le medaglie di John Kennedy.

Le sue speranze sono finite in una stanza da bagno. La caduta di uno specchio lo fece scivolare, battè la testa, perse per un lungo periodo l'equilibrio, fu tolto dalla squadra. Smise di viaggiare come emblema, come rappresentante del coraggio e dell'intraprendenza americana; dalle sue parti, i miti passano in fretta, diventò un uomo d'affari della «Royal Crown Cola Company». *«Sono troppo vecchio per la Luna»*, dice senza apparente emozione, *«ci andranno i giovani. Ho sbagliato appuntamento: dovevo nascere dopo».*

Penso a queste storie, mentre l'«Apollo 7» sta cercando di superare le duemila ore di volo, prima tappa per la conquista del nostro satellite. E' la terza volta che Walter Schirra si siede al posto di pilotaggio di una navicella spaziale, e credo che anche ieri mattina, prima di salire, abbia chiesto sempre al padre e alla madre la loro benedizione. Dicono che questa è la sua ultima avventura dentro una capsula. Ha cinquantacinque anni, e la pensione lo attende. Ha sfidato il rischio con umiltà, e si prepara serenamente a rientrare tra la folla.

Quando, secondo le previsioni, nell'estate del 1970, due uomini si aggireranno fra i crateri e le ceneri lunari, neppure Schirra ci sarà. Il tempo, dai lanci di Laika, la cagnetta russa, e di Abe e Baker, le scimmiette americane, il passato in fretta, toccherà a due aviatori ancora sconosciuti piantare una bandiera tra quelle montagne sconvolte ed inesplorate. Questa, del resto, dovrebbe essere la morale della vita: un gradino dopo l'altro, per preparare la strada a quelli che verranno.

Enzo Biagi

Vedere a pag 17

Dichiarazione del presidente della Fiat sulle trattative con la Citroën

Sparatoria sul Giordano: feriti due israeliani e due civili arabi

Amman, 12 ottobre

Un portavoce militare giordano ha dichiarato oggi ad Amman che truppe giordane e israeliane si sono scambiate colpi di arma da fuoco per 45 minuti, nella Valle del Giordano.

Il portavoce di Amman ha detto che una pattuglia israeliana ha aperto il fuoco per prima ferendo un contadino e una ragazza giordani; due soldati israeliani sono stati colpiti. *(Ansa)*

CRONACA CITTADINA

La spesa dei torinesi nel corso del '67

15 miliardi per divertirsi

In media 13.518 lire a testa, così divise: 6827 per il cinematografo, 626 per il teatro; 1795 per i trattenimenti «dei giovani» (ballo, juke-box, biliardini, orchestrine di musica leggera); 1324 per le manifestazioni sportive; 2946 per la radiotelevisione

Durante il '67 gli italiani hanno speso 288 miliardi in divertimenti, pari a 6.910 lire per abitante, compresi i neonati che non sorseggiano ancora la nola né la necessità d'ingannarla in qualche modo.

A Torino la spesa totale ha superato i 15 miliardi, il 9 per cento in più dell'anno precedente. La spesa pro capite, 13.518, risulta quasi doppia della media nazionale e la seconda in ordine di grandezza, subito dopo quella di Milano, nella classifica dei comuni italiani con oltre mezzo milione di abitanti.

Come si divertono i torinesi? Come impiegano il tempo libero? Ci sono statistiche precise in materia. Rispecchiano mutamenti di abitudini e di vita; i benefici effetti della settimana corta, ma anche la tendenza a utilizzare, con sempre maggior intensità, le nuove tecniche di diffusione dello spettacolo.

In particolare, per quanto riguarda lo scorso anno, a Torino come nel resto d'Italia si constatano analoghi fenomeni: la fase discendente del cinematografo e la modesta ripresa del teatro; la rapida avanzata dei trattenimenti vari verso i quali si indirizzano le preferenze dei giovani e l'ascesa della radiotelevisione e dello sport.

CINEMA — Malgrado la flessione registrata rispetto al '66, resta il capitolo di divertimento per il quale i torinesi, e tutti gli italiani, spendono di più. L'anno scorso nella nostra città le sale di proiezione erano 128, hanno venduto 16 milioni e mezzo di biglietti contro i diciotto milioni dell'anno precedente. In compenso il prezzo medio è salito del 12 per cento. La somma spesa in totale dagli spettatori è stata di 7 miliardi 592 milioni, pari a 6.827 lire pro capite. Ogni torinese va al cinema, in media, 15 volte l'anno, contro le sedici volte del milanese e le venti volte del bolognese.

TEATRO — Anche qui è rincarato il biglietto, ma gli spettatori sono aumentati. Hanno speso in totale 696 milioni, di cui 270 per la prosa, che resta la grande favorita, 128 per la rivista, 120 per il varietà, 74 per la lirica, 52 per i concerti, 39 per l'operetta, 13 per il teatro dialettale. Spesa pro capite 626 lire per abitante, molto inferiore a quella di Milano.

TRATTENIMENTI VARI. — Questa spesa è in rapido aumento. Ballo, juke box, biliardini, giochi con apparecchi elettrici, orchestrine di musica leggera, go-kart, mostre e fiere hanno assorbito circa due miliardi dei torinesi, 1795 lire pro capite. L'aumento rispetto all'anno precedente è del 32 per cento. Dei due miliardi, 681 milioni sono stati spesi per trattenimenti danzanti, 361 milioni in mostre e fiere; tutto il resto, ai quali che sono considerati tra i principali strumenti di evasione della città del benessere.

MANIFESTAZIONI SPORTIVE. — Nella classifica dei grandi Comuni la spesa dei torinesi per lo sport viene dopo quella dei milanesi e dei napoletani: un miliardo 324 milioni, cioè 1324 lire pro capite, circa tre volte la media nazionale. Ma poco in confronto di quello che costa la febbre sportiva ai varesini, tremila lire, o ai mantovani, cinquemila lire.

RADIOTELEVISIONE. — La tv è considerata la maggiore responsabile della flessione subita dal cinematografo. Gli spettacoli a domicilio, più comodi, soprattutto meno cari, finiscono col coinvolgere una parte del pubblico a restarsene in poltrona a casa propria. Salvo poi a protestare contro le trasmissioni. Gli abbonati torinesi alla radio-tv erano lo scorso anno 349.807, soltanto alla radio 82.840, una cifra che deve essere almeno triplicata tenendo conto degli apparecchi a «transistors». La spesa per il divertimento televisivo è stata di 3 miliardi 277 milioni, pari a 2.946 lire per abitante.

Godiamo questi giorni d'ottobre

L'autore [illegible] fustiga per il fracasso che giungeva, giorno e notte, dalle finestre aperte, stiamo per entrare nell'inverno tetro per lo smog. C'è sempre qualcosa che rende la vita in città più difficile.

Ci sono norme, ordinanze, leggi per difenderci dai rumori e dallo smog, ma i risultati sono infelici. Continuiamo a vivere i mesi caldi nel chiasso di un «luna park», quelli freddi in un cupo e irrespirabile limbo. Guardiamo il cielo finché siamo in tempo: fra due settimane non lo vedremo più, lo rivedremo soltanto a fine marzo o ad aprile.

Ci affacceremo alla finestra: soltanto smog. Ci domanderemo: «Chissà com'è il cielo oggi? Azzurro, nuvoloso?». S'le [illegible] stelle e luna. Lo smog si scende addosso, entra in gola, spegne i colori, intrisisce, inaudicia. Così è stato gli inverni passati. Non facciamoci illusioni: così sarà quest'inverno. Ci resterà la domenica per uscire dalla città e andare a rivedere il cielo e a respirare a pieni polmoni.

Restano le poche giornate ancora luminose che ci restano. Abbiamo la fortuna di un ottobre con giornate per lo più tiepide e serene, i giardini sono pieni di bimbi che giocano nell'ultimo sole. Già scende la nebbia a sera, ma la questa stagione è prevista. Dalla Riviera giungono fotografie di gente sulla spiaggia e in acqua. E questo può fare rabbia. Giugno, luglio, agosto e settembre sono stati matti o dispettosi, hanno rovinato la vacanze più a molti a tutti. Viene ottobre — ognuno è ritornato al lavoro o a scuola — e il tempo è bello e costante.

Rassegniamoci: non possiamo cambiare il tempo. Potremmo, invece, fare qualcosa contro i rumori [illegible] e lo smog dell'inverno.

Fine di un dramma che si trascinava da anni

Manda la madre all'ospedale e chiude il padre fuori di casa

A Venaria - Il giovane arrestato per violazione di domicilio e maltrattamenti - Abbandonato dalla moglie si era insediato nel misero alloggio dei genitori pensionati, si faceva mantenere e li perseguitava

Un uomo è stato arrestato per continui maltrattamenti agli anziani genitori. E' una penosa vicenda che durava da tre anni, che aveva commosso e indignato gli abitanti di Altessano. Qui, in due stanze al piano terreno di via Amati 14, abitano Francesco Territo di 79 anni e la moglie Vita di 66 anni.

Brava gente, benvoluta. Hanno il minimo della pensione — 40 mila lire ogni due mesi — e per vivere il marito fa lo straccivendolo. Ogni giorno — anche non la pioggia o la neve — il Territo va con un vecchio triciclo per Altessano e Venaria, raccoglie cartaccia, stracci, rottami, che rivende. Quando gli va bene, guadagna mille lire; altrimenti cento o duecento.

I Territo hanno la sfortuna di avere un figlio sfaccendato e violento: Vito di 35 anni. E' sposato, ha un ragazzo di 11 anni, ma la moglie e il figlio lo hanno abbandonato sette anni fa per il suo difficile carattere. Ora vivono a Milano. Vito Territo per qualche anno ha fatto il muratore ed era apprezzato, guadagnava discretamente. Ma ha trascurato il lavoro, spesso beveva. E' stato denunciato per oltraggio a pubblico ufficiale.

E' stato ricoverato, per periodi più o meno lunghi, in ospedali psichiatrici, ma apparentemente con scarso successo. Comunque, ora ha più ripreso il lavoro e tre anni fa si è insediato nella casa dei genitori, ad Altessano. Era duro, collerico, dava ordini ed era esigente. Tutte le sere che il padre rincasava dal suo faticoso giro, lo affrontava: «Fuori i soldi». Il padre tentava una timida resistenza: «Come mangeremo?», ma trovava il figlio irremovibile e finiva sempre con il dargli il poco che aveva guadagnato.

Vito Territo - Il padre Francesco, di 79 anni: «Non ne posso più, aiutatemi»

Una ventina di giorni fa, marito e moglie hanno tentato una resistenza più decisa ed egli li ha scacciati entrambi, sbattendoli con furia. Pochi giorni dopo la donna è stata ricoverata all'ospedale di Venaria. «Per il cuore — ci dice Francesco Territo —. Mia moglie non si è ripresa da quando Vito l'ha scrollata in quel modo».

Tre sere fa, Francesco Territo rincasa ed il figlio gli ordina: «Vammi a comperare le sigarette». Lui va dal tabaccaio e per un pacchetto di «Nazionali» lascia il guadagno della giornata.

La sera dopo, torna a casa e trova la porta chiusa. Va in cerca del figlio, fino a tarda ora, senza trovarlo. Dormirebbe su una panchina se una famiglia, impietosita, non lo ospitasse. Ieri mattina Francesco Territo va dai carabinieri di Venaria: «Non ne posso più — dice —. Aiutatemi voi». E racconta la sua dolorosa vicenda. I carabinieri non perdono tempo: vanno in via Amati e trovano il figlio addormentato. L'accompagnano in caserma, l'interrogano, poi lo portano alle «Nuove», denunciato per violazione di domicilio e maltrattamenti.

Orario d'inverno per i negozi

Per i negozi di alimentari dal 1° ottobre è in vigore l'orario invernale: apertura libera (panetterie alle 7) fino alle 13; 15,30-19,30. Sabato e prefestivi 15-20,30. I negozi di fiori il cui orario di apertura è libero non potranno chiudere dopo le 21.

Da mercoledì 16 i negozi di abbigliamento osserveranno il seguente orario: 8,30-12,30; 14,30-19,30; chiusura non oltre le 20 il sabato e nei giorni prefestivi. Cartolerie e librerie durante il periodo scolastico apriranno mezz'ora prima delle scuole.

Nuovo ponte di 55 metri progettato dal Comune sulla Dora in corso Regina

Prolungherà la carreggiata fino a via Cossa - Costerà 230 milioni - L'assessore Tosi, della Provincia, annuncia tre nuovi istituti tecnici ad Avigliana, Moncalieri e Pinerolo

Il progetto per il ponte di corso Regina Margherita sulla Dora è pronto. L'opera rientra nel programma dei lavori pubblici, per la grande viabilità. Corso Regina Margherita, che terminava dinanzi al Martinetto, si è allungato fino a corso Potenza. In seguito dovrà arrivare fino all'altezza di corso Cincinnato e di via Cossa. Ma perché questo sia possibile occorre attraversare la Dora, con il ponte per il quale l'assessore ing. Porcellana ha firmato ieri il progetto. Esso verrà presentato martedì alla Giunta e in seguito al Consiglio. Il nuovo ponte sulla Dora sarà largo m. 55,50, costerà 230 milioni.

Il provveditorato alle opere pubbliche ha approvato intanto il progetto esecutivo per una moderna stazione di disinfezione che sorgerà nel cortile municipale in via Borgaticino, tra via Pertengo e strada della Campagna. Il vecchio impianto di corso Novara verrà abbattuto.

La stazione nuova comprenderà due edifici per i tre Centri di disinfestazione, vaccinazione e disinfezione; gli uffici, servizi e magazzini. La casa per il personale avrà 20 alloggi con 53 camere e servizi. Spesa totale 362 milioni. L'assessore ing. Porcellana ha già spedito gli inviti per la gara di appalto.

★ ★

La Provincia ha presentato al Genio civile il progetto del secondo lotto per il nuovo ospedale psichiatrico di Grugliasco. Riguarda gli impianti tecnici. L'assessore all'edilizia Tosi ha detto: «*Il progetto segue a distanza di pochi mesi il primo lotto, già in costruzione, formato dal centro clinico e da due reparti di degenza. Spesa, un miliardo*». Ha ricordato che «*l'ospedale avrà 500 posti letto e costerà, in totale, 5 miliardi*».

Nel settore dell'edilizia la Provincia annuncia anche opere per la scuola. Tre edifici con 25 aule e per 750 studenti cadauno entreranno in funzione il prossimo anno. Si tratta di un istituto tecnico per geometri ad Avigliana, spesa 800 milioni; per geometri e ragionieri a Pinerolo (500 milioni) e il «*Pininfarina*» per periti elettronici a Moncalieri (un miliardo e mezzo).

I tecnici della Provincia, diretti dall'ing. Lango, preparano frattanto un progetto tipo per tre istituti: il «*Castellamonte*» per geometri che sorgerà al confine con Grugliasco; il terzo liceo scientifico in via Bligny; l'istituto tecnico industriale a Chivasso. Ogni scuola potrà accogliere 900 iscritti e costerà 700 milioni.

L'assessore Tosi ha detto: «*Le iscrizioni aumentano ogni anno soprattutto nei licei scientifici e negli istituti tecnici. E' un progresso che la Provincia intende favorire con la rapida attuazione del piano della scuola già approvato*».

TEMPERATURA DI IERI

MASSIMA +17,9
MINIMA +10,8

Il Bollettino meteorologico segnala inoltre: temperat. media +14,5; press. 742,9; umidi. 78%. Cielo nebbioso. Previsioni: poco nuvoloso. Temperatura a Caselle: mass. +19; minima +7,2; media +13,3.

Farmacie aperte oggi

Con servizio continuato dalle ore 8,30 alle ore 12,30:

Corso Vitt. Emanuele 34; via S. Marino 69; v. Monginevro 126; v. S. Donato 9; c. De Gasperi 6; v. Tirreni 34-26; p. Gran Madre di Dio 1; v. Monginevro 57; via Oropa 66; c. M. Maurizio 39; c. Vitt. Emanuele 76; v. Nizza n. 354; v. Oglianico 4; c. Grosseto 108; Galleria Umberto 1; via Giolitti 35; c. Reg. Margherita 134; c. Sempione 112; v. Madama Cristina 30; v. Spallanzani 20; corso Sommeiller 31; v. Nicola Fabrizi 11; corso Francia 212.

I risultati dell'Enalotto

Punti	Italia	Prem.	Quote
12	1	—	30.854.000
11	91	6	234.500
10	1281	70	17.500

Il monte premi è di 77.210.102.

La colonna vincente risulta: X-X-1; X-1-1; 2-X-2; 1-X-X.

AUTORIPARAZIONI — Offic.: v. Gorizia 148 A (328-496); c. Novara 20 (267-119). Elettr.: c. Vercelli 195 (276-563); v. dei Quartieri 9 (540-868); c. Siracusa 170 (328-381); c. Marconi 33 (682-793).

ESTRAZIONI DEL LOTTO
(12 ottobre 1968)

Bari	57	3	81	13	31
Cagliari	39	83	50	31	46
Firenze	23	70	32	56	63
Genova	58	66	8	39	23
Milano	13	35	27	32	82
Napoli	6	43	46	33	71
Palermo	77	78	35	46	56
Roma	43	38	63	58	62
Torino	63	51	21	24	50
Venezia	23	33	47	43	73

Rose per un'anziana signora

«*Specchio dei tempi*» ha portato un affettuoso augurio ad una lettrice che oggi compie novant'anni - Una vita spesa per la famiglia, un simbolo per la festa degli anziani che si celebra oggi

Si celebra stamane alle 10,30 alla Galleria d'arte moderna la «*Giornata nazionale dell'anziano*». La prof. Loreti Ricci illustrerà il tema: «*L'apporto del volontariato allo sviluppo dei servizi sociali in favore degli anziani*». Il comitato presieduto dall'assessore Sibille ha distribuito 10.650 sacchetti di caramelle e 1350 cofanetti di dolci a cittadini anziani. Coloro che compiono 90 anni entro dicembre hanno ricevuto una lettera di auguri del sindaco. Inoltre il Comune consegna una medaglia d'oro ai tre centenari del 1968.

In segno di simpatia e di augurio verso i suoi lettori, «*La Stampa*» pubblica questo breve servizio, un omaggio di «*Specchio dei tempi*» ad una signora che compie 90 anni.

Una giovane ci aveva scritto: «*Il 15 ottobre la mia nonna compie 90 anni. Nonostante l'età legge sempre "Specchio dei tempi": ti pregherei di pubblicare per quel giorno un trafiletto con gli auguri, certa che ne sarebbe felice e commossa*». Il desiderio della giovane lettrice è stato realizzato: insieme con gli auguri abbiamo portato alla novantenaria un mazzo di rose. Protagonista della vicenda gentile è la signora Rosa Romersi, nata a Piacenza, torinese d'adozione. Si è sposata nel 1899 con un operaio dell'Arsenale, Oreste Avenia, deceduto nel 1937 ad ottantaquattro anni.

Rosa Romersi conserva uno spirito vivo, una memoria invidiabile. Accoglie con una grazia da dame dell'Ottocento il modesto omaggio floreale, ci racconta la storia semplice della sua vita. «*I genitori erano molto poveri, mio padre faceva il "brunista": era l'epoca delle carrozze di piazza, le automobili destavano ancora la curiosità dei passanti. In famiglia eravamo nove tra fratelli e sorelle, per arrotondare il magro bilancio mia madre prendeva altri bambini a balia. Ne ha allevati dieci, oltre a noi*».

Rosa Romersi: «Com'è cambiato il mondo!»

Delle nozze con Oreste sono nate quattro femmine, una è morta in giovane età. Le superstiti abitano a Torino, l'ultimogenita in casa coi coniugi di corso Belgio 52. Per festeggiare il 90° compleanno è venuta da Piacenza l'unica sorella che le è rimasta: Ernesta, 73 anni. Al mattino, primo pensiero della signora Rosa è leggere «*La Stampa*». Un'occhiata ai titoli della politica, «*tanto per sapere se incombono pericoli di una nuova guerra*». Poi «*Specchio dei tempi*», il suo angolo preferito, in cui partecipa alle piccole gioie, ai casi dolorosi, alle umane vicende di chi scrive alla rubrica.

La «cronaca nera» la lascia sconcertata. «*Com'è cambiato il mondo — sospira scuotendo la testa —. Una donna non può uscire di casa senza correre il rischio di essere aggredita o derubata della borsetta. Una volta non era così, si stava più tranquilli. In compenso mancavano tante cose: la radio, la televisione, gli apparecchi che lavano i piatti, conservano fresco il cibo, lucidano i pavimenti. Ogni medaglia ha il suo rovescio, insomma*».

L'associazione Nord-Sud rende omaggio a Torino

A nome degli immigrati, deprecando «l'infelice trasmissione televisiva»

Si è riunita ieri, presieduta dal dr. Altamura, l'assemblea della Associazione lavoratori Nord-Sud. Si è discusso sulla «*inutile e dannosa polemica, inopinatamente aperta fra torinesi e immigrati da un'infelice trasmissione televisiva*», con l'augurio che la controversia sia finalmente chiusa. L'assemblea ha approvato all'unanimità un ordine del giorno in cui si auspica che «*in un clima di comprensione e di concordia, continui la feconda collaborazione con le autorità locali per l'elevazione morale e materiale dei lavoratori immigrati, nell'intento di favorire il loro inserimento nel ciclo produttivo e nella vita cittadina*».

Gli iscritti rilevano che «*il fenomeno sociale dell'immigrazione a Torino è causa e conseguenza dello sviluppo: chi volesse arrestarlo, arresterebbe il progresso economico della città*». Essi rendono omaggio ai torinesi e al Piemonte che «*senza alcun aiuto, attraverso gli sforzi di enti pubblici e privati, hanno saputo accogliere tanti lavoratori provenienti da ogni parte d'Italia, offrendo loro un lavoro sicuro e migliori condizioni di vita*».

La nuova sede dell'Inam

Giunto un ispettore generale per gli ultimi accordi

La nuova sede dell'Inam in via S. Secondo 29 è in fase di avanzata costruzione. In questi giorni è giunto a Torino l'ing. Amendola della direzione generale per esaminare alcuni problemi emersi in sospeso con le imprese appaltatrici. Il nuovo edificio sorge in via S. Secondo su una superficie di 15.400 metri quadri. Ospiterà gli uffici amministrativi-sanitari della sede provinciale e la sezione territoriale di Porta Nuova con l'ambulatorio.

La violenza al liceo scientifico

Identificato il giovane che aggredì lo studente

E' iscritto ad una associazione di tendenza neo-fascista - Ancora sconosciuti i tre che lo spalleggiavano

La polizia ha identificato il giovane che ha aggredito lo studente Lionello Matteucci, davanti al liceo scientifico Segrè, procurandogli grave stato di choc e ferite guaribili in 10 giorni. Si chiama Francesco Mancuso, 20 anni, via Madama Cristina 17. E' iscritto a un'associazione di tendenza neofascista. Venerdì mattina si era recato in compagnia di altri tre giovani in corso Alberto Picco per distribuire manifesti di propaganda tra gli studenti che uscivano dalle lezioni.

Il Mancuso è stato interrogato ieri dal dott. Palaia del commissariato Borgo Po. Ha detto: «Ho dato un paio di volantini al Matteucci, ma lui li ha strappati. Allora gliene ho dati altri e mi sono scambiati qualche parola un po' accesa. Lui mi ha colpito con un calcio e io gli ho sferrato un paio di pugni alla faccia».

Il Mancuso ha escluso che all'aggressione abbiano partecipato altri giovani della sua associazione, ma i testimoni lo smentiscono. Più di uno studente ha dichiarato alla polizia di aver visto quattro giovani avventarsi sul Matteucci e malmenarlo soltanto perché aveva rifiutato il manifesto. Francesco Mancuso ieri si è recato all'ospedale San Giovanni per farsi medicare una contusione alla caviglia sinistra: 7 giorni di guarigione per sospetta frattura del malleolo.

Domani la polizia trasmetterà la relazione alla magistratura, che deciderà sulle misure da adottare.

— Dopo sei mesi di indagini i carabinieri del Nucleo investigativo hanno arrestato Elio Vaschetto, 18 anni, via Bizzozero 34 e Mario Argo, 19 anni. Il primo è stato sorpreso a Porta Nuova dove lavorava come facchino, il secondo ad Accadia in provincia di Foggia. Il 20 marzo avevano rapinato della borsetta con 30 mila lire Odette De Grandi, 47 anni, via Cesalpino 35, che, in via Passo Buole era salita sulla loro «600».

Raggiunta una somma buia, i due avevano aggredito la donna che si era difesa accanitamente; nella lotta aveva perso una scarpa. Gli aggressori si erano poi disfatti della borsetta e della scarpa in strada del Drosso. Un passante le aveva trovate e consegnate ai carabinieri. Fu scoperta così la rapina che la De Grandi non aveva denunciato.

I due furono identificati e contro di loro il sostituto Procuratore della Repubblica spiccò ordine di cattura, che è stato eseguito solo ieri. L'Argo nel frattempo aveva abbandonato l'alloggio di via Peveragno dove abitava; è stato rintracciato al suo paese.

Francesco Mancuso

Specchio dei tempi

Un buon affare: i debiti a lunga scadenza (perché ogni anno diminuisce la capacità d'acquisto della moneta) - «Ho 19 anni, attendo un bimbo ed il marito militare» - Il porcile di Pasolini Le mani sporche del salumaio: fino a quando? - La zia di 102 anni

Un lettore ci scrive:

«"Il mese della casa" apparso il 10 ottobre sul suo giornale, espone quale è l'andamento del mercato immobiliare ed evidenzia altrettanto chiaramente quale sviluppo ha oggi raggiunto la richiesta d'acquisto di alloggi.

«Ora vorrei chiedere agli esperti: chi ha risparmiato qualcosa ha convenienza di buttarsi nei debiti: mutuo bancario - "comode rateazioni" » tranquillizzanti per trent'anni, per un alloggio?

«Mi spiego: nei paesi più evoluti sia per tradizione industriale che per sviluppo sociale, come quelli scandinavi ed anglosassoni, non si sono mai raggiunti gli astronomici prezzi che ha noi è la norma. Mi riferisco inoltre che il terreno nel centro della City londinese o di Copenaghen costa molto meno che in una qualsiasi grande città italiana. Perché questo? Gli italiani indubbiamente si trascinano una mentalità che è tipica di un paese che non riesce a scrollarsi la paura della miseria. Dimostriamo di non avere fiducia nell'evoluzione del Paese che da agricolo si sta trasformando rapidamente ad indirizzo industriale.

«Pertanto, come i pasti sopra menzionati, anche noi un giorno dovremo dedicare più attenzione ad altre forme di risparmio che non siano i soliti "quattro muri". Credo quindi che i prezzi dovranno per forza assumere una proporzione più equa».

Gian Alberto Marietta

Una lettrice ci scrive:

«Mi rivolgo a te con tanta, tanta fiducia che tu mi possa aiutare. Sono una giovane, sposata da poco tempo; ho 19 anni ed ora sono in attesa di un bimbo che dovrebbe nascere molto presto.

«Potrei essere perciò tanto felice; ma, vedi, sono sola, tremendamente sola perché mio marito è militare, ed io ho scritto a tanti, anche al presidente Saragat, perché ma la facciano venire a casa; io non lavoro, non ho nessuno che mi aiuti; mio marito è l'unico sostegno mio e del bimbo che sta per nascere.

«Così, chi mi dà da vivere? Chi mi paga l'affitto e tutte le spese? Intervieni tu, ti prego! Io sono disperata e non so più a chi rivolgermi! Alle benedizioni ed ai ringraziamenti di tanti a cui hai fatto del bene unisco anche i miei con tutto il cuore! Grazie! Mi firmo, ma desidererei che la mia firma non venga pubblicata. Grazie ancora».

Segue la firma

Un lettore ci scrive:

«Ho letto su un quotidiano lombardo che Pier Paolo Pasolini, dopo il suo discusso film "Teorema", è tornato al lavoro. Il prossimo film è intitolato "L'orgia". Un altro sarà intitolato "Il porcile". Quest'ultimo narra la vicenda di una famiglia benestante che vive tra ogni possibile comfort e senza alcuna preoccupazione economica. Il figlio, però, si ribella alla sterilità dei nostri e va a vivere in campagna, in mezzo ai maiali, soltanto con i quali riesce ad avere rapporti sessuali. Infine — scrive sempre il quotidiano — Pasolini ha intenzione di "girare" un film intitolato "Storia teologica sulla vita di San Paolo". Lascio i commenti al lettori [illegible] questa lettera sarà pubblicata!)».

Emanuele Radice

Una lettrice ci scrive:

«Non per desiderio di polemica, ma di igiene. Malgrado le ripetute rimostranze compare su codesta benemerita rubrica, la consumatrice torinese è tuttora costretta a vedersi porgere il prosciutto dalle mani non sempre linde del salumaio. *Ugive tandem?...*

«Fino a quando cioè l'assessore competente tollererà una situazione del genere? Non mi auguro [illegible] riposo...».

Giovanna Gastaldi

Una lettrice ci scrive da Tre[illegible]:

«Come lettrice del tuo giornale, conosco tutto il bene morale e materiale che fai specialmente agli umili e ai diseredati della vita, perciò mi permetto trasmetterti il desiderio di [illegible] Soffientino che [illegible]: "Ho completamente a carico (non avendo essa un centesimo di pensione) una vecchia zia che compirà 102 anni a giorni. Essa si chiama Angela Soffientino nata il 12 ottobre 1866 a Penango Monferrato e residente a Treville - Cascina Serra n. 21 (provincia di Alessandria).

«Ora questa zia sente parlare di te come di una bella favola che dispensa amore e aiuto a coloro che non hanno mai avuto nulla dalla vita nei loro lunghi anni di sofferenze. Spera quindi di ricevere da te quel gesto che le attesti che nel mondo esiste ancora la bontà.

«Sarà un fiore, un piccolo aiuto che potrai darle, ma di esso, ella te ne sarà infinitamente grata.

«Ringrazio anticipatamente per quello che vorrai fare e mi firmo per Anselmo Soffientino».

Ines Costantini

Nebbia su Torino e Caselle dopo una giornata di sole

Dirottati a Genova gli aerei notturni da Roma e da Parigi

Dopo una giornata di sole che ha rallegrato Torino e la consueta animazione nelle strade del centro, ieri verso le 20 è scesa la nebbia. Risultò il Po giungendo a fitti banchi dalla pianura. Alle 22 tutta la città era immersa nella nebbia, la circolazione appariva tenta e difficile.

Drammatica è rimasta sino all'alba la situazione sulle autostrade per Milano e Iurea e sulle grandi strade statali per Asti, Cuneo, Genova e Savona: la visibilità era ridotta a 15-20 metri.

Caselle fu [illegible] movimento normale tutto il giorno. Ma alle 23,10 quando dovevano atterrare l'aereo da Roma e quello da Parigi, la pista è stata chiusa. La visibilità massima di 300 metri sconsigliava ogni manovra. Peggiore era la situazione della Malpensa e di Linate. I due aerei hanno ricevuto l'ordine di dirottare su Genova dove la visibilità era di 9 chilometri.

Nuovo presidente alla Sagat

Nuovo presidente della Sagat, la società che gestisce l'aeroporto di Caselle, è stato nominato il dr. Enea Mazzoli già direttore dell'Alleanza Cooperativa. Il consiglio di amministrazione della società, riunito ieri in Municipio, ha eletto vice-presidenti il comm. Puddu e il gen. Giachino. Fanno parte del comitato il gen. Brach Papa, il dr. Cimma e l'ing. Richieri.

IN 4ª PAGINA:

- Sciagure nella nebbia: due morti a Villanova e una a Bergamo
- E' a Torino e ci telefona il marsigliese minacciato di morte
- Giovane cameriera annegata piangeva su una panchina
- Per abbattere gli alberi non c'è settimana corta

Operaio padre di 3 figli ucciso da una carriola caduta dalla gru

In un cantiere di corso Valdocco - La vittima, 40 anni, dirigeva dal cortile l'invio del materiale ai vari piani - La moglie colta da collasso dopo una crisi di disperazione

Caterina Squillace: ha tre figli di 11, 9 e 5 anni

Un operaio di 40 anni, padre di tre bimbi, è morto ieri mattina in un infortunio sul lavoro. La disgrazia è accaduta in un cantiere di corso Principe Eugenio, angolo corso Valdocco, dove l'impresa Siver ha quasi ultimato la costruzione di un grosso edificio.

La vittima è il capo-magazziniere Giolitto Squillace, via Montevecchio 31, immigrato due anni fa da Catanzaro. Dal cortile, che è due piani sotto il livello stradale, dirigeva l'invio del materiale ai vari piani con una gru. Tra gli attrezzi c'era anche una carriola, l'ha agganciata al cavo e l'operatore ha azionato il meccanismo di sollevamento. All'improvviso, forse perché il moschettone non era stato fissato bene, la carriola si è staccata. Lo Squillace non ha fatto in tempo a spostarsi ed è stato colpito al capo. L'operaio è stramazzato al suolo, i colleghi hanno tentato di rianimarlo, poi con una autoambulanza della Croce Verde lo hanno portato al Maria Vittoria. Ma è deceduto durante il tragitto.

La moglie, Caterina di 35 anni, quando ha appreso la notizia, ha avuto una paurosa crisi di disperazione, si è graffiata al viso, poi è stata colta da un collasso. I tre bambini, di 11, 9 e 5 anni, sono stati affidati ad un parente.

Consiglio comunale — Il gruppo consiliare democristiano ha nominato il suo capo-gruppo: è il prof. Vinciguerra che succede al dr. Valente, entrato in Giunta all'assessorato al lavoro.

Perché sembra «ritornare indietro»?

La scelta di Paolo VI

La professione di fede dettata dal Pontefice la scorsa estate, le rettifiche che appaiono, se non imposte, suggerite al card. Koenig dopo le sue parole sul dialogo, l'inchiesta, se non processo, ai teologi olandesi, per omettere una serie di altri elementi, sembrano tutti segni di un indirizzo che, guardando al decennio decorso dalla morte di Pio XII ed a ciò che ha segnato di attesa di un nuovo orientamento della Chiesa, può ben chiamarsi una scelta.

Sarebbe improprio e comunque troppo semplicistico definirla una scelta di ritorno all'antimodernismo o definitivo abbandono di questo, oppure tra una politica di apertura o di chiusura, di conservazione o d'innovazione.

Quando si parla di dialogo — lasciamo da parte i comunisti, diciamo con i non credenti o con i non cristiani —, di cooperazione fra tutti gli uomini di buona volontà, si dimentica troppo facilmente quella ch'è stata per molti secoli, fino ad un passato ancor prossimo, la posizione della Chiesa cattolica. In essa la preoccupazione del credente era avanti tutto quella della salvezza della propria anima; e questa non si conseguiva senza la fede integrale: Alessandro Manzoni paventava di essere assalito in punto di morte da dubbi su punti di fede; non credere in un dogma comprometteva la salute eterna; e questa non si conseguiva che dai battezzati.

Comune nei credenti era l'angoscia per il bambino morto senza battesimo, per quegli che moriva in stato di concubinato, senza aver potuto sanare con un matrimonio *in extremis* la sua condizione di peccatore. L'incubo della dannazione incombeva; non sono vecchissimi i ragazzi che nei loro libretti di devozione trovavano la storia della persona cara che ricompariva e diceva delle sofferenze dell'inferno; ed all'ascoltatore scettico aveva lasciato cadere sulla mano una goccia del suo sudore che aveva prodotto una piaga non più sanabile.

Questo stato d'animo protrattosi per secoli era andato logorandosi nelle generazioni più vicine a noi. Pio X è ricordato come il Papa della chiusura, della persecuzione al modernismo. Tuttavia quando ricordo che Pio IX sapendo che nei suoi Stati c'era un bambino ebreo battezzato da una balia lo faceva togliere ai genitori ed allevare cristianamente, per assicurargli quella salvezza che con il battesimo era divenuto capace di conseguire, mentre Pio X mandava la sua benedizione ad amici ebrei malati, senza accennare a loro conversione, constato il cammino che in pochi decenni era stato percorso.

Cammino continuato: gli atti di Pio XI e Pio XII pongono sempre più l'accento sul corpo mistico della Chiesa, sulla cristianità come insieme, sulla salvezza collettiva (naturalmente non si esclude la diversità delle sorti; ma si vuole il credente non s'immobilizzi in questo ossessivo pensiero della propria salvezza; tale forse il significato del «*Chi vuol salvare la propria anima la perderà*»).

Peraltro lo stato d'animo del vero cristiano, memore sempre che la vita terrena è solo l'anticamera, la pedana di lancio verso la vita eterna, non era comune alla più gran parte del popolo, dovunque: anche tra i battezzati apparentemente fedeli, non sospetti d'incredulità o di eresia, pochi in fatto lo dividevano. I più non pensavano all'«al di là».

Nessun Papa e nessun vescovo ha mai pensato a porre in forse la fede in una sopravvivenza (dai tratti inafferrabili all'uomo contemporaneo, che non può più immaginarla nei termini della visione dantesca), in una vita eterna, diversa secondo il modo con cui si sia operato nella vita terrena. Ma si trattava invece di avvicinare il cristiano allo stato d'animo degli appartenenti ad altre religioni (nell'antichità quella greca; ed anche oggi l'ebraismo) in cui la fede in una sopravvivenza non ha quel posto determinante, non costituisce quella preoccupazione costante che per quasi due millenni ha rappresentato per il cristiano. Quindi la possibilità di cooperare con tutti gli uomini di buona volontà senza sentirsi sostanzialmente diversi dai compagni di cammino.

Fatalmente questo portava anche a dare per gli stessi cattolici un minor rilievo alle questioni dogmatiche; se si poteva camminare insieme, considerarsi cooperatori, con chi non credeva, non avere come prima preoccupazione la loro conversione, ciò significava che anche le opere buone dei non credenti avevano un merito, avrebbero ricevuto un compenso, in quella vita eterna che il cristiano ha sempre presente. Ed allora come pensare che alcuno possa avere compromessa la propria salvezza per dubbi sulle pene dell'inferno o sulla natura della transustanziazione?

La scelta che nell'ultimo decennio si prospettava alla Chiesa era quindi di porsi decisamente a capo, come nucleo, come forza direttiva, di tutti gli uomini di buona volontà che avessero comuni certe mete — abbattimento di ogni barriera razziale; riduzione dei dislivelli economici tra i popoli, e tra i ceti di uno stesso popolo; vita di ciascuno dominata sempre dal ricordo dei diritti del vicino; amore operante per il prossimo; pace fra tutti — accettando il sacrificio che ciò comportava, di rinunciare a quella esigenza di ortodossia che dei credenti aveva fatto per secoli un corpo a sé, e con questo un qualche rallentamento di vincoli in seno a tale nucleo; od invece di conservare, fosse pure ridotto di numero, un corpo omogeneo di fedeli, con tutti i suoi vincoli di credenze comuni che è indispensabile avere, con la sua struttura giuridica, la sua disciplina.

Scelta angosciosa: in termini militari, dominare un ampio territorio con un esercito non omogeneo, od invece arroccarsi in una stretta zona con un esercito compatto e disciplinatissimo. Scelta tra ottimismo e prudenza. Ricordo quanti, idealisti ed ottimisti, avremmo desiderato nel dopoguerra che l'Italia non stringesse alleanze militari, ma si ponesse come forza direttiva di Stati ispirati a quelli che potremmo dire gl'ideali di «giustizia e libertà», di un socialismo liberale; ed il contrapposto realismo di De Gasperi e Sforza che vollero l'adesione al Patto Atlantico. Molto più in grande, per la S. Sede si trattava di una scelta di tal genere.

Ho l'impressione che oggi domini questa preoccupazione di mantenere ben unito il corpo dei cattolici, anzitutto il clero; di conservare tutta la sua importanza all'insegnamento teologico, che è materia incomprensibile per i non credenti. E le intemperanze, la mancanza di prudenza di certi gruppi di cattolici, hanno sicuramente sospinto in questo senso. Forse più che non la vera angoscia di tanti cattolici di formazione tradizionale, di tutta la curia, di tutto il clero italiano delle generazioni formatesi prima di Papa Giovanni: dei cattolici che non hanno diviso l'entusiasmo, l'empito di fede che questi destò, di cui attestano ogni giorno le oblazioni, i concorsi ad opere di bene, fatti invocando il suo nome.

Naturalmente non si vuole troncare la cooperazione con gli uomini di buona volontà per il conseguimento di quei fini comuni; ma, come sempre in ogni compagine bene diretta, c'è una finalità principale, cui si subordinano le altre; e questa, del mantenimento della saldezza dei vincoli, consistente non solo nella disciplina, ma nell'accettazione di determinati punti dogmatici, costituenti retaggio particolare dei cattolici, appare essere oggi la finalità prima.

In questo senso direi che si operi la scelta, cui l'attuale Pontefice era anche sospinto dalla sua grande devozione al ricordo di Pio XII. Nemmeno chi è fuori della Chiesa può giudicare una tale scelta; ma occorre comprenderla.

A. C. Jemolo

IVREA LO CELEBRA OGGI NEL CENTENARIO DELLA NASCITA

Il «personaggio» Camillo Olivetti pioniere industriale e socialista

Creò 60 anni fa, nel natio Canavese, la prima fabbrica italiana di macchine per scrivere: uno stabilimento di mattoni rossi, poche dozzine di operai-contadini, un modesto programma artigianale - Oggi l'azienda ha un prestigio mondiale e vende all'estero i quattro quinti dei 341 miliardi di fatturato - Il fondatore non l'avrebbe previsto; egli aveva una concezione quasi domestica dell'impresa industriale, e la sentiva fortemente come strumento di progresso umano - C'era in lui un'ansia rivoluzionaria, per cui fu socialista e schedato dalla polizia fin dai moti del 1898 - Il bilancio della sua opera non si esaurisce nei dati economici

(Dal nostro inviato speciale)
Ivrea, 13 ottobre.

Si compiono cento anni dalla nascita di Camillo Olivetti, sessanta dalla data di fondazione della prima fabbrica italiana di macchine per scrivere, trenta dal giorno dell'assunzione da parte del figlio primogenito, Adriano, della presidenza della «Ing. C. Olivetti e C. S.p.A.», un'azienda che è giunta, dalle sue origini di impresa artigiana a carattere familiare, alle dimensioni di una industria di importanza internazionale: sessanta miliardi di capitale e 341 miliardi di fatturato nel 1967, assorbito in Italia per il 19,3 per cento, per il 17,2 negli altri Paesi del Mec, per il 14,1 nel resto d'Europa, per il 27,7 negli Usa e in Canada, per il 14,6 nell'America Latina, il 4,5 in Asia e in Oceania, il 2,6 nei Paesi africani. Gli stabilimenti di produzione e di montaggio sono oggi 18, dieci in Italia ed otto all'estero: Spagna, Argentina, Gran Bretagna, Stati Uniti, Brasile, Canada, Messico ed Africa del Sud.

A Camillo Olivetti, un'espansione di portata simile sarebbe apparsa un'illusione o una follia, incline come fu nella sua vita a concezioni d'altro genere. Aveva una visione domestica dell'impresa industriale, amava il contatto diretto con le maestranze, conosceva ogni singolo suo collaboratore e ne era il maestro. La sua ambizione era certo di modernizzare il lavoro, tenendosi al passo con i nuovi metodi stranieri, ma egli forse non ebbe mai la illuminata fiducia di suo figlio Adriano di arrivare un giorno a presentarsi sui mercati del mondo in qualità ed in veste di temibile competitore. Quando, nel dicembre del 1908, ad Hartford negli Stati Uniti, vide le meraviglie della «Underwood», non gli passò per un istante il temerario pensiero che mezzo secolo dopo l'insegna della sua famiglia si sarebbe sovrapposta al nome Underwood.

Piuttosto, dall'America, pensava a questa sua prima officina di Ivrea, allora fatta di mattoni rossi, oggi allargata e irriconoscibile, ma ricostruita su quello stesso scheletro. Il nucleo originario quindi resta, e a chi percorre il fabbricone attuale favorisce la memoria di quel tempo, degli uomini di allora. Di Domenico Burzio, per esempio, il primo e il più fedele dei collaboratori di Camillo, che con pochi operai — qualche dozzina appena rispetto agli oltre 15 mila di oggi — a mano preparava i seimila pezzi di ferro di cui si componeva il pesante congegno della «M.21», il glorioso prototipo Olivetti.

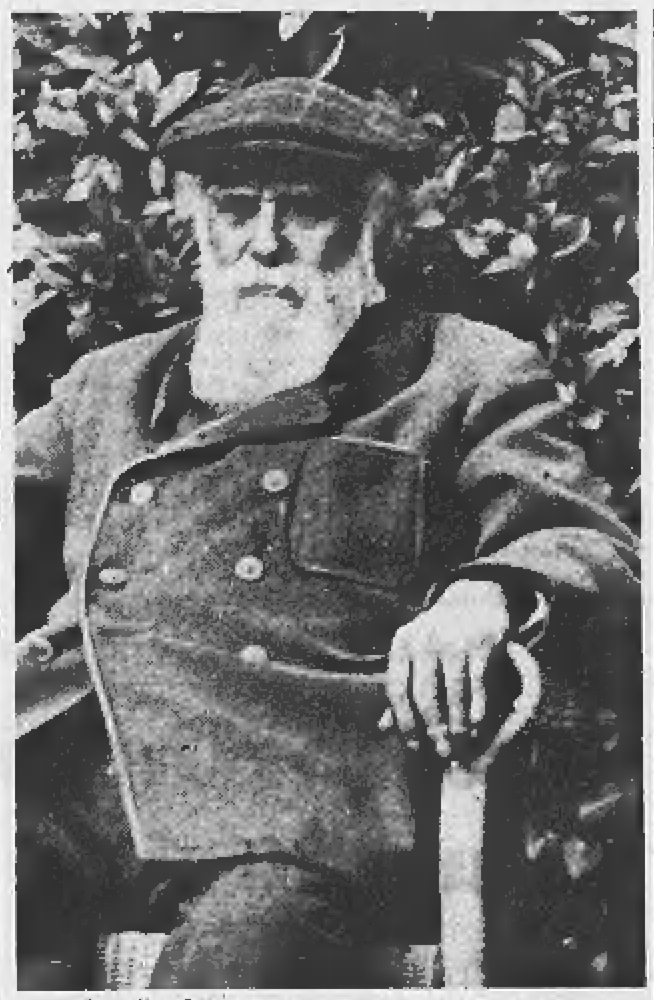

Camillo Olivetti: un pioniere dell'industria

Camillo misurava le distanze, senza scoraggiarsi, con animo di pioniere. Ma se del pioniere aveva la tenacia, partecipava anche in sommo grado di quello spirito realistico che induce qualche volta ad uno scetticismo positivo, nel senso che trattiene dalle infatuazioni dei visionari. Era consapevole delle limitazioni dell'ambiente, nel Piemonte rurale di mezzo secolo fa. «Nell'autunno del 1894 — *ricordava* — nella mia villa di Montenavale avevo intrapreso un breve corso elementare di elettricità per gli operai. Quel corso durò poco tempo e probabilmente fu più profittevole a me che non agli allievi. A me insegnò già fin da allora una cosa che l'esperienza della vita mi confermò, e cioè che gli studi giovano solamente se chi li imprende ha intelligenza sufficiente per ben assimilarli, e che persone poco istruite, ma che hanno l'intelligenza pronta e buona voglia di imparare, possono riuscire meglio di gente molto più istruita, ma meno intelligente e volenterosa».

Moderno e antico in pari tempo, Camillo vide nelle posizioni del nascente socialismo una possibilità di uscita politica e sociale dalle angustie della sua epoca, da quei limiti mentali che facevano concepire la società fondata su gerarchie immutabili. Come socialista, ma soprattutto come uomo nuovo, guardava con enorme fiducia ai ceti popolari dai quali gli venivano le buone maestranze: «Se si ha la pazienza di istruirle, dopo qualche mese diventano ottime». *Per istruirle, in ogni modo, doveva fare da sé, in attesa che fossero mantenute le promesse del socialismo quale artefice di una nuova società, più giusta e insieme meglio provveduta.*

Superfluo dire che, in quanto socialista, la vita quotidiana gli era resa difficile. Schedato fino dai tempi dei moti milanesi del 1898 (il generale Bava Beccaris chiese sul suo conto circostanziate informazioni al sottoprefetto di Ivrea) non fu naturalmente risparmiato dal fascismo. «Non è da ritenersi un elemento pericoloso all'ordine nazionale dello Stato», *riferiva il locale commissario di Pubblica Sicurezza, ma inutilmente, perché alle autorità di frontiera fu dato l'ordine di ritirargli il passaporto, se l'ing. Camillo Olivetti fosse mai arrivato a presentarsi ad un valico.*

«Più che un socialista è politicamente un mattoide», *insistevano i solerti informatori della polizia ai tempi del delitto Matteotti. E questa in realtà fu la più nera condanna di Camillo, venire considerato uno stravagante e un eccentrico. Il suo atteggiamento era invece lucido anticonformismo, spinto in certi momenti fino all'ansia rivoluzionaria, nel rifiuto dei cosiddetti valori tradizionali di una società succuba e inerte di fronte alla dittatura.*

Egli difatti non esitava a deprecare l'atteggiamento miope di certi altri industriali («Devono rendersi conto che questa massa, anche se in apparenza non si ribella, per paura del manganello, non è con essi, ma contro di essi, assai più che non lo sia stata in passato»), *e in pari non mancava di giudicare severamente la condotta dei socialisti suoi contemporanei:* «L'errore di Filippo Turati è di non avere avuto abbastanza spirito di sacrificio per assumere la responsabilità del potere, quando ciò sarebbe stato necessario per portare al governo un alito nuovo in mezzo ad una vita politica putrefatta dagli interessi di corridoio».

Se pure ancora chiuso in una concezione artigianale dell'azienda, Camillo Olivetti aveva chiara la visione moderna degli inscindibili legami tra produzione e politica, e della necessità di riformare, per vie e con mezzi politici, la società. Fu questo — oltre all'esempio personale del coraggio, della probità e della tenacia intelligente — l'insegnamento più sicuro che lasciò al figlio Adriano, suo continuatore nell'azienda. Adriano condusse difatti alle ultime conseguenze la spinta rinnovatrice che in suo padre era stata probabilmente solo istintiva, e che egli seppe invece razionalizzare, grazie ad una approfondita conoscenza scientifica della società moderna in tutte le sue componenti.

Profondamente diversi nel temperamento, per indole naturale, per curiosità e per interessi personali (affettuosamente, Camillo diceva di Adriano che aveva preso molto più dalla madre, Luisa Revel, che non da lui) il padre e il figlio effettivamente si integrarono, avendo il figlio condotto agli ultimi sviluppi le intenzioni del padre.

Perseguitato anch'egli dal fascismo dopo la sua nomina a presidente della società nel 1938, imprigionato a Roma nel 1943, fuggiasco dalle carceri di Regina Coeli, ricercato «per comprovata intelligenza col nemico a proposito di attività sovvertitrici dell'ordine interno», *dopo la Liberazione d'Italia Adriano riprese la condotta dell'azienda che in pochi anni riuscì a portare ad un livello che la fa uno dei capolavori dell'industria italiana.*

Morto Camillo il 4 dicembre 1943 (dopo aver detto a un gruppo di operai che era andato a trovarlo di nascosto: «Non siamo ancora liberi, preparatevi a difendere voi stessi, le vostre case, le vostre famiglie, le vostre macchine: armatevi, nascondete le armi, siate forti»*), anche Adriano è scomparso, immaturamente, prima di aver compiuto i sessant'anni di età, morto in un treno diretto in Svizzera per un viaggio d'affari. Resta qui a Ivrea nel Canavese la grande creazione comune a padre e figlio, a testimonianza di una volontà e di un'intelligenza che hanno arricchito il Piemonte e l'Italia e che sono tuttora, nei costanti e crescenti sviluppi dell'impresa, di esempio oltre i confini di un singolo Paese.*

Vittorio Gorresio

La cerimonia di Ivrea

(Dal nostro corrispondente)
Ivrea, 12 ottobre.

(a.) Alla presenza del ministro dell'Industria e Commercio on. Giulio Andreotti, in rappresentanza del governo, viene rievocata domani mattina ad Ivrea la figura dell'ing. Camillo Olivetti, di cui ricorre quest'anno il centenario della nascita. La commemorazione ufficiale sarà tenuta da Leo Valiani. Il presidente della Repubblica on. Saragat ha inviato un telegramma di adesione. La manifestazione si aprirà alle ore 10 al Teatro Giacosa; sono previsti brevi discorsi del sindaco Cavallo Perin, dell'ing. Dino Olivetti che parlerà a nome della famiglia, e del prof. Bruno Visentini che porterà il saluto della società.

La società Olivetti ha indetto per lunedì a Milano, al Museo della Scienza e della Tecnica, un convegno internazionale di alto valore scientifico e culturale sul tema «Linguaggi nella società e nella tecnica».

Anche per lei Roma meglio di Hollywood

E' tornato il bel tempo: l'attrice Charlotte Rampling, in abito estivo, riposa sul bordo della fontana di Piazza Navona dopo avere girato la scena di un film. La Rampling, come tanti suoi colleghi americani, ha trovato i contratti delle case cinematografiche di Roma più vantaggiosi di quelli offerti da Hollywood (Tel. A. P.)

Un «Beatle» appare con l'amica su un disco «nudo come alla nascita, un po' invecchiato»

E' John Lennon con la pittrice giapponese Yoko Ono: ripresi di fronte sulla facciata, di spalle sul retro della copertina - I negozi inglesi rifiutano il microsolco fra indignate proteste: «E' osceno» - Il cantante replica: «Perché Adamo ed Eva sì, e noi no?»

(Nostro servizio particolare)
Londra, 12 ottobre.

Il nudismo, sembra, sta raccogliendo proseliti in Gran Bretagna, sia pure tra accese polemiche e reazioni indignate. Alcuni mesi fa venne presentata in teatro a Stratford on Avon una versione del *Faust* di Marlowe in cui la bella Elena di Troia sfilava sul palcoscenico sotto gli occhi del protagonista, di Mefistofele e di duemila spettatori paganti, senza altro indosso che una crema destinata ad attenuare un poco la provocante crudezza della apparizione. Di lì a qualche settimana la televisione trasmise *Nana* di Zola, ancora con la principale interprete nuda in un paio di sequenze. Quindi si ebbero altre scene di nudismo collettivo in teatro, nella commedia americana *Hair*.

Gli ultimi alfieri della inquietante tendenza sono oggi John Lennon, uno dei quattro «Beatles», e l'artista giapponese - scultrice, pittrice e regista Yoko Ono, sua compagna inseparabile dallo scorso maggio; è per causa sua che Lennon ha lasciato la bella moglie Cynthia, in un cambio giudicato assolutamente sfavorevole dalla maggioranza degli ammiratori dei «Beatles».

Ora John Lennon e Yoko Ono hanno inciso insieme un nuovo disco, intitolato «Due vergini» e prodotto dalla società *The Apple* fondata di recente dai «Beatles». Le riviste musicali e la maggior parte dei quotidiani si sono però rifiutati di pubblicare la pubblicità dell'incisione, le compagnie distributrici e i negozi musicali non vogliono occuparsi della vendita di *Due vergini*. Non per il contenuto del disco — che è semplicemente la colonna sonora di un film diretto dalla coppia e non ancor proiettato — ma per la sua copertina. Su di essa infatti Lennon e la sua amica appaiono completamente nudi: di fronte su una facciata e di spalle sull'altra.

Negli annunci pubblicitari sotto la fotografia si leggeva la seguente dicitura: «*Non si tratta di una moda né di una trovata: questi sono soltanto due dei figli di Dio, mostrati quali erano alla nascita, solo un po' più vecchi*». In un angolo era citato anche un versetto della Bibbia, commentato da Paul MacCartney, il quale, fra l'altro, paragonava l'incontro di Yoko e John a quello di due ascetici santoni e lo definiva come una «*esperienza che incute umiltà*».

La società «The Apple» è decisa a lanciare sul mercato il disco senza apportare modifiche alla copertina. Il direttore commerciale, Derek Taylor, e John Lennon hanno detto che non vi vedono nulla di sconveniente: «*Si è mai trovato da ridire sulle immagini di Adamo ed Eva?*». Ma i distributori non sono di questo parere e ritengono le istantanee della coppia in qualche modo oscene. La controversia peraltro ha già fornito a «*Due vergini*» una notevole pubblicità gratuita.

I fanatici dei «Beatles», che compreranno migliaia di copie del disco al giorno, ritengono che sia stata Yoko Ono a suggerire a Lennon le due sconcertanti istantanee: l'artista giapponese si conquistò infatti una certa fama un paio di anni addietro producendo un film in cui si vedevano 365 persone d'ambo i sessi riprese di schiena dalla vita in giù.

Carlo Cavicchioli

Il Congresso conservatore chiuso con un gran successo del «leader» moderato Heath

(Dal nostro corrispondente)
Londra, 12 ottobre.

(m. ci) Il Congresso del partito conservatore, riunito a Blackpool, s'è chiuso oggi con il tradizionale discorso del suo leader. Il successo di Edward Heath ha superato le previsioni. Oratore raramente efficace, Heath s'è invece imposto con vigore, rianimando un'assemblea turbata da dubbi e da contrasti. Il leader ha duramente attaccato sia i laburisti sia Enoch Powell, l'uomo verso cui convergono le simpatie della destra tory. I lunghi applausi che hanno accolto quest'ultimo assalto mostrano che, per ora almeno, la maggioranza dei conservatori preferisce la via della moderazione.

MURSIA EDITORE
LUNEDÌ 14 OTTOBRE ore 21,15
al CIRCOLO DELLA STAMPA
in Corso Stati Uniti 27
NORBERTO BOBBIO
MASSIMO MILA
VITTORIO NEGRO
Moderatore:
GIANNI OBERTO - Presidente della Provincia di Torino
PRESENTERANNO
FIORI ROSSI AL MARTINETTO
di VALDO FUSI
Prefazione di Alessandro GALANTE GARRONE
MURSIA EDITORE

LEAUTAUD
Settore privato. 2ª ed.
"Una delle esperienze erotiche più turpi e nello stesso tempo più limpide che sia dato oggi conoscere".
Giancarlo Marmori
Feltrinelli
successo in tutte le librerie

S'inaugura il museo della gloriosa Arma

Pinerolo: oggi squilla la carica per tremila cavalieri in congedo

E' il XXXI raduno - Il ministro della Difesa, Gui, presente alla manifestazione - Nelle sale della rassegna, documentate le imprese lontane e recenti del Corpo - La tradizione continua sugli aerei e sui carri armati

(Dal nostro inviato speciale)
Pinerolo, 12 ottobre.

Il Museo della Cavalleria, che il ministro della Difesa on. Gui inaugurerà domani mattina alle 10 a Pinerolo, non è soltanto una rievocazione dei fasti e dei sacrifici di un'Arma. E' anche il monumento al cavallo, oggi scomparso dalle strade e dalla vita quotidiana. I nostri figli hanno imparato a conoscerlo come un animale mitico, appartenente ad un passato leggendario: qui, nei cinquemila volumi della biblioteca, nei quadri, nei bronzi, sarà ricordata la sua millenaria consuetudine con l'uomo.

Resterà simbolo e, in un certo senso, protagonista di un'epoca: quella del feudalesimo, delle corti regali, dei castelli patrizi, che ebbe il suo splendido tramonto nella dolcezza di vivere della *belle époque*. Molti cimeli, nelle venti sale del museo, sono un documento di quegli anni. Allora si veniva in Italia, a Pinerolo, per imparare a cavalcare. Federico Caprilli aveva rivoluzionato l'arte della equitazione, la squadra italiana misteva allori nelle competizioni internazionali. Le pareti di una sala sono interamente coperte dai trofei vinti nei concorsi ippici, munifici doni di re e imperatori.

Un mondo che la prima guerra mondiale avrebbe infranto per sempre. Ci sono, tra le molte esposte, due immagini stupende che acquistano un significato esemplare. La prima, una fotografia, scattata a Caporetto: un gruppo di cavalleggeri in ritirata sosta per assistere all'agonia di un cavallo sul ciglio della strada; i volti degli uomini sono sconvolti dalla pena, l'animale è colto nell'estrema tensione della agonia con evidenza così plastica da diventare emblematica; la seconda, un disegno ricavato da poche righe del diario del maresciallo Giardino: un cavallo ucciso dalla mitraglia sui reticolati, sorretto in piedi dal filo spinato, con il suo cavaliere morto, ancora in sella.

Immagini della fine di un mondo. C'è anche l'annuncio del nuovo: i timoni di coda con la grande croce nera degli apparecchi tedeschi, abbattuti, che gli ufficiali di cavalleria, trasformati in aviatori, andavano a raccogliere dietro le linee nemiche per documentare la vittoria ottenuta nel duello celeste. E, al pianterreno, un esemplare del carro armato veloce Cv 35, minuscolo progenitore dei giganti che hanno sostituito gli squadroni, lanciati alla carica, con le colonne corazzate, e lo squillo delle trombe con il rombo dei motori.

Nel cielo e nelle torrette dei carri continuano le tradizioni militari della cavalleria. Ma il cavallo è morto. Anche per ricordare questo amico fedele inseparabile a Pinerolo e a Torino, per la inaugurazione del museo, i cavalieri d'Italia, circa 3000, per il loro XXXI raduno. Il presidente dell'associazione, gen. Luigi Supino di Airola, ha inviato ieri al sindaco avv. Guglielminetti, un cordiale messaggio di saluto e di ringraziamento.

Giorgio Martinat

Rotti i sigilli dell'ufficio di una spia arrestata a Roma

Roma, 12 ottobre.

(p. g.) Il giudice istruttore che avrebbe dovuto compiere oggi un sopralluogo nell'ufficio di uno dei quattro arrestati per i documenti del ministero degli Esteri consegnati a funzionari della Ambasciata sovietica ha deciso, all'ultimo momento, di rinviare ad un altro giorno la operazione. Il motivo sembra da collegarsi ad un grave episodio: la rottura dei sigilli con cui era stato chiuso l'ufficio del rag. Catena.

Antonio Catena, ex ufficiale di Marina, è in carcere da giovedì della scorsa settimana. E' accusato di avere percepito del danaro dai sovietici per consegnare loro dei segreti politici contenuti in alcuni documenti e di avere ceduto ai sovietici del materiale strategico acquistato da una ditta statunitense.

Dopo una perquisizione effettuata nel suo studio di operatore d'affari, in via Aristide Busi, i carabinieri del controspionaggio applicarono alla porta i sigilli con bollo in ceralacca. Il portinaio dello stabile oggi ha accertato che i sigilli sono stati rotti.

Inchiesta della Procura

A Roma percossi i malati nell'ospedale psichiatrico?

Roma, 12 ottobre.

(p. g.) La Procura della Repubblica sta compiendo una indagine sull'Ospedale psichiatrico provinciale. Tre mesi or sono, alla magistratura è stata presentata una denuncia contro alcuni medici ed infermieri del manicomio ai quali sono state attribuite delle iniziative nei confronti dei ricoverati in cui dovrebbero ravvisarsi, secondo la tesi sostenuta dagli accusatori, gli estremi di un reato.

Nella denuncia presentata da un ammalato si è affermato che i sistemi adottati nel manicomio provinciale romano di Santa Maria della Pietà sarebbero tra i più brutali, che i ricoverati più irrequieti verrebbero legati al letto di contenzione e percossi dagli infermieri.

Il Procuratore della Repubblica, prima di iniziare le indagini, ha disposto una perizia medico-legale sulle persone che, secondo la denuncia, sarebbero state vittime dei maltrattamenti.

Il tempo che farà

Su tutte le regioni cielo sereno o poco nuvoloso. Sulla Val Padana forti riduzioni della visibilità per dense nebbie in temporanea attenuazione nelle ore pomeridiane. Lungo i litorali e nelle valli minori del Centro e del Nord, foschie durante le ore notturne e del primo mattino. Temperatura: *stazionaria.* Venti: *al Nord calma di vento; sulle altre regioni deboli.* Mari: *da quasi calmi a localmente poco mossi.*

La temperature minima e massima di ieri:

Torino	11	18	Pescara	10	23
Bolzano	8	23	L'Aquila	7	13
Trento	13	21	Roma	11	25
Verona	12	22	Campob.	14	24
Trieste	15	20	Bari	13	22
Venezia	15	22	Napoli	13	28
Milano	12	21	Potenza	10	21
Genova	15	22	Catanz.	16	22
Bologna	12	23	R. Cal.	17	24
Firenze	10	22	Messina	19	24
Pisa	11	22	Palermo	19	23
Ancona	15	22	Catania	12	28
Perugia	13	23	Cagliari	14	27

La temperature minima e massima di ieri in alcune città estere:

Parigi	15	22
Londra	14	17
Berlino	12	17
Amsterdam	13	18
Bruxelles	10	17
Madrid	13	25
Mosca	2	7
Stoccolma	6	12
New York	14	16
San Francisco	14	18
Città del Messico	15	16

CRONACA DI TORINO

(Seguono notizie dalla seconda pagina)

Per abbattere gli alberi niente settimana corta

Il Genio Civile fa sradicare le piante del Lungopò Antonelli per un tratto di 1200 metri

Sabato settimana corta, ma non per abbattere gli alberi. Ieri mattina il lavoro degli zelanti boscaioli muniti di poderosi bulldozer è ricominciato presto in lungo Po Antonelli. Altre decine di alberi sono caduti sotto le inesorabili accette. Ci siamo rivolti di nuova al Genio Civile, e stavolta abbiamo avuto fortuna. Un funzionario ci ha detto: Il Genio Civile ha affidato a un'impresa specializzata i lavori di arginatura del fiume, per la lunghezza di 1200 metri. Oltre un chilometro di alberi sacrificati, divelti e portati via sugli autocarri.

Dicono i tecnici del Genio Civile che l'operazione è necessaria perchè l'erosione minaccia anche questa sponda del Po, dopo quella opposta dove lavori analoghi furono compiuti in passato, ma là non c'erano grossi alberi. La zona è vincolata dalla legge per la protezione del paesaggio, ma la Soprintendenza alle Belle Arti non può negare il suo consenso quando si parla in nome della pubblica incolumità. Il permesso è arrivato. Ai cittadini rimane il dubbio: ma quei poveri alberi costituivano davvero un pericolo per la città?

Ieri ci sono giunte decine di telefonate. Una signora ci ha detto: « Abbiamo fatto dei sacrifici per affittare a caro prezzo un alloggio sul lungo Po, proprio per godere un po' di verde. Adesso vediamo che ci portano via gli alberi ».

I tecnici hanno una spiegazione per tutto. Ci dicono: vengono abbattuti soltanto gli alberi della prima fila, verso il fiume, fradici e malati. Ma la prima fila risulta profonda una decina di metri. E gli alberi marci sono magnifici pioppi, olmi e robinie che fino a ieri allietavano la vista e purificavano l'aria.

Bisogna arrendersi alla burocrazia imposta dalle leggi. Ma stringe il cuore a veder distruggere così, indiscriminatamente e senza pietà, tanti alberi piccoli e grossi, giovani e vecchi. Sarà vero che non si può farne a meno. Ma quanta desolazione e tristezza.

Fabiano Luan — La validità dei libretti sanitari di vecchio tipo per pensionati addetti ai servizi domestici e del settore agricoltura, è prorogata fino al 31 ottobre.

Ci telefona dal suo rifugio l'uomo minacciato di morte

E' a Torino: « Denuncio l'esistenza di un "racket" organizzato da tunisini » - Altro fatto: cameriera senza memoria piangeva su una panchina

Pascal Ferrante, il francese ricattato da rivali tunisini — 5 milioni o la morte — è a Torino e ieri ha telefonato a « *La Stampa* ». Parlava con voce angosciata, esprimendosi soprattutto in francese.

Sostiene che i tunisini hanno cercato di taglieggiarlo perché convinti che fosse uno sfruttatore: « Ma io frequentavo quella donna per amore, non per denaro. Non vivo alle spalle degli altri ». Il Ferrante ha aggiunto che a Torino esiste un racket della prostituzione. Il capo sarebbe François « Chewingum » che si serve di quattro sicari. Due sono ricercati in Francia per tentato omicidio.

Il gruppo controlla alcuni sfruttatori francesi e tunisini, a Milano e Torino, imponendo tangenti che vanno dai 2 milioni ai sei milioni l'anno. Chi non paga muore. Ma nessuno osa ribellarsi. Lo ha fatto il Ferrante perché — insiste — non fa parte di quell'ambiente: « E' quasi impossibile che mi trovino perché sono in pochi a conoscermi e non hanno mie fotografie ».

A luglio, quando fu sequestrato dai tunisini, portato a Milano, picchiato « tanto perché capisse la situazione », deciso di fuggire: « Avevo amici nelle Puglie, mi sono rifugiato laggiù ». L'affermazione è vera: alla polizia risulta che il 20 luglio, a Corato di Bari, il Ferrante è stato ferito in una sparatoria. E' scomparso qualche giorno fa, il pensava che avesse raggiunto la Francia: « Non posso rimpatriare, mi arresterebbero. Tornerò nel meridione. A Torino non mi conviene restare. Un giorno o l'altro troveresti il mio cadavere ».

* *

Una ragazza seduta su una panchina in corso Giovanni Agnelli, di fronte al Bar Stadio, ieri sera alle 20, piangeva. Alcuni passanti hanno cercato di rincuorarla, ma inutilmente: sembrava smarrita, confusa. E' arrivata una radiomobile e gli agenti l'hanno portata al commissariato Mirafiori.

La ragazza, che indossava minigonna e calze bianche, non aveva documenti. Sembrava smemorata, a fatica ha detto di chiamarsi Rosalba Affinito, di avere 19 anni e di abitare a Chiomonte. Da sette giorni si trova a Torino dove ha preso servizio come domestica presso una famiglia tedesca.

Ieri pomeriggio è uscita in permesso e poi, quando si è accinta a rincasare, s'è accorta che aveva dimenticato l'indirizzo, non ricordava nemmeno il nome dei padroni. Ora è alle Molinette in osservazione.

Rosalba Affinito

Travolto da un'automobile ragazzo dodicenne a Moretta

Un ragazzo di 12 anni è stato travolto da un'auto a poche decine di metri da casa. E' Roberto Cantone, studente della terza media, che abita in corso Grosseto 149 con il padre Antonio, la madre Gemma e due sorelle. Ieri sera alle 19 si è recato da un compagno, Sergio De Giorgi, corso Grosseto 124. Lo ha trovato sul corso.

Poi tardi, quando già l'aveva lasciato, ha attraversato la strada di corsa. Sul controviale è stato travolto da una « 600 » guidata da Salvatore Cannariato, di 33 anni, via Drusacco 5, il quale se l'è visto sbucare dietro un distributore di benzina. E' ricoverato alla Clinica Neurochirurgica delle Molinette con prognosi riservata per trauma cranico.

Parti per le ferie e scordò di presentarsi alla Stradale

Assolto dal reato di disobbedienza all'autorità

Il 6 agosto '66 il geom. Giuseppe Milia, 29 anni, via Barbaroux 46, si trovava a Nichelino con la « 500 ». Fu fermato dalla « Stradale » che gli contestò tre contravvenzioni: sosta sulla sinistra, con intralcio della circolazione; ruote anteriori troppo lisce; dimenticanza del libretto di circolazione. Per conciliare l'ultima infrazione, avrebbe dovuto presentarsi il lunedì con il libretto.

Ma il geometra partì per le ferie e se ne dimenticò. Nel novembre '67 fu condannato a 60 mila lire di ammenda, la maggior parte della somma « per aver disobbedito ad un ordine dell'autorità di P. S. ». Si oppose al provvedimento e ieri la causa è stata discussa in pretura.

Il pretore dott. Bertinetti ha assolto il Milia dalla « disobbedienza all'autorità » perché il fatto non sussiste. Lo ha pure prosciolto dall'accusa di sosta sulla destra ed ha trasmesso gli atti alla Prefettura, che intimerà il pagamento delle contravvenzioni « depenalizzate ».

Corteo di duemila persone da Porta Nuova al Lingotto

Per ricordare l'anniversario della morte di Che Guevara

Organizzata dal movimento studentesco e dai giovani del pci e del psiup, si è svolta ieri pomeriggio una manifestazione per ricordare l'anniversario della morte di Che Guevara. Al corteo hanno partecipato anche rappresentanze di operai della Lancia, attualmente in sciopero.

Scandendo ritmicamente il nome del « Che » e quelli degli altri capi, « Ho Chi-min » e « Mao », circa duemila giovani sono sfilati da piazza Lagrange, luogo del convegno, per corso Vittorio, via Madama Cristina, corso Dante e via Nizza, fermandosi in piazza Fabio Filzi, davanti al sottopassaggio del Lingotto.

La manifestazione si è svolta senza incidenti. I giovani, che inalberavano parecchi cartelli e bandiere, sono sfilati lungo il percorso concordato dagli organizzatori della manifestazione con la polizia. Procedendo un po' di corsa e un po' a passo cadenzato, hanno attraversato la città nelle ore in cui il traffico è più intenso. Ma questa volta il disagio per gli automobilisti è stato contenuto: agli incroci i dimostranti non si sono attardati e l'opera dei vigili urbani per incanalare la circolazione in altre strade, è stata abbastanza facile.

In piazza Filzi hanno parlato rappresentanti del movimento universitario, operai della Lancia e pensionati. Appellandosi alla memoria del « Che », gli oratori hanno invitato studenti e operai all'intesa per un'azione comune.

Paurosa catena di sciagure stradali

Due torinesi morti presso Asti in un incidente per la nebbia

Lo scontro a Villanova: le vittime sono un commerciante e un ex funzionario Inps; due feriti - Anche a Bergamo un incidente sull'autostrada: perde la vita un grossista di Torino

Altre tre persone uccise presso Roma e tre nel Veneto

(Dal nostro corrispondente)
Asti, 12 ottobre.

Due torinesi sono morti e due sono rimasti feriti in un incidente per un sorpasso nella fitta nebbia che stamane avvolgeva tutto l'Astigiano. La sciagura è accaduta alle 8,30, nei pressi di Villanova, sulla statale per Asti: un'auto e un furgoncino si sono scontrati frontalmente.

La vettura era guidata da Luigi Duretto, di 54 anni, abitante in via Rubiana 36. Questi, stamane alle 8, era partito da casa in via Guala 114, a prendere il cugino Aristide Bianco, di 61 anni, e la moglie Maria Graglia, cinquantottenne. I tre dovevano recarsi a Costigliole, loro paese d'origine, per partecipare ai funerali di uno zio.

Presso Villanova, il Duretto ha sorpassato un autocarro senza avvedersi che in senso contrario sopraggiungeva, nel fitto banco di nebbia, il furgoncino di un commerciante di generi alimentari, Giovanni Delpuy, di 64 anni, abitante a Torino in corso Dante 46.

Lo scontro è stato violentissimo. Il Delpuy è morto sul colpo, schiacciato al posto di guida. Anche Aristide Bianco, seduto sull'auto accanto al guidatore, è rimasto ucciso. La moglie e il cugino erano impigliati nell'abitacolo sfasciato: la polizia stradale e i carabinieri, subito accorsi, hanno dovuto chiedere l'intervento dei vigili del fuoco per tagliare con la fiamma ossidrica le lamiere e liberarli.

I due sono stati portati all'ospedale Mauriziano e ricoverati: il Duretto per ferite a un ginocchio e stato di choc; Maria Graglia per ferite al capo. Entrambi sono stati giudicati guaribili in venti giorni. Dall'ospedale, è stata data notizia della sciagura al figlio del Bianco, dott. Fiorenzo, dipendente della Ilte. Aristide Bianco era stato funzionario dell'Inps, da tre mesi soltanto si trovava in pensione. **v. m.**

I due uomini morti e la donna ferita nell'incidente per la nebbia a Villanova: Giovanni Delpuy, 64 anni, Aristide Bianco, 61 anni, e la moglie Maria Graglia - La vittima di Bergamo è il commerciante Eugenio Amilton

Lo scontro di Bergamo

Bergamo, 12 ottobre.

Un commerciante torinese — Eugenio Amilton, via Collegno 28, titolare di un magazzino di ombrelli in via Bertola — è morto oggi pomeriggio in un incidente automobilistico sull'autostrada per Bergamo. La sua « 1500 » è uscita dalla corsia, ha superato lo spartitraffico e si è scontrata con la macchina di due triestini, Marco Scamperle, 48 anni e Maura Marzan, 23 anni.

Soccorsi da auto di passaggio i feriti sono stati portati all'ospedale di Vimercate. L'Amilton è deceduto poco dopo il ricovero; lo Scamperle e la Marzan sono stati ricoverati con prognosi di 20 giorni per fratture e choc.

Le mortali disgrazie a Treviso e Frosinone

Treviso, 12 ottobre.

(b. b.) *La nebbia ha causato un incidente stradale nel quale sono morte tre persone presso il monumento-ossario di Fagarè: due autotreni, che viaggiavano sulla linea bianca di mezzeria, si sono scontrati sulla provinciale che da Ponte di Piave porta a Treviso; contro uno dei due camion è piombata un'auto, slittata sull'asfalto cosparso dell'olio fuoriuscito dal serbatoio del camion stesso.*

Le vittime sono: i due autisti Adelino Maglioneretto, di 55 anni, e Dino Lorenginetto, di 29, entrambi di Falgareda, e il quarantunenne Gino Conte, di Motta di Livenza, che era alla guida dell'auto finita contro l'autocarro. Sono rimasti feriti altri due autisti, i fratelli Antonio e Luigi Campagnolo, di 33 e 38 anni, residenti a Castiglione in provincia di Vicenza.

Per la violenza dell'urto l'autotreno dei due fratelli, uscito di strada, è andato a sbattere contro un pino: l'albero ha ceduto ed i due sono rimasti feriti in modo non grave. Anche l'altro camion è finito contro un albero, un platano, ma il tronco ha resistito e le conseguenze dell'urto sono state mortali per i due autisti.

Per il contraccolpo, il rimorchio è rimbalzato sulla strada, mentre sopraggiungeva una « Taunus » condotta dal Conte, direttore della filiale di Motta di Livenza di un Istituto di Credito. L'uomo ha frenato, ma l'olio uscito dal motore di uno degli autotreni e sparsosi sulla sede stradale, ha reso inutile la manovra. La vettura è piombata contro il rimorchio e il Conte è morto sul colpo.

(Nostro servizio particolare)
Frosinone, 12 ottobre.

(r. s.) *Tre morti e quattro feriti, di cui uno in gravi condizioni, sono il bilancio di un incidente stradale avvenuto stamane sull'Autostrada del Sole nei pressi di Colleferro, 40 chilometri a sud di Roma. Una Opel « Kadett » con targa tedesca, proveniente da Napoli, per cause imprecisate ha sbandato e dopo aver superato lo spartitraffico ha invaso l'opposta carreggiata scontrandosi frontalmente con una « 850 » di Frosinone.*

Le tre vittime sono: Salvatore Caruso, di 40 anni, che guidava la Opel, Vincenzo Cristofarelli, di 40 anni, che guidava la «850» e una ragazza, Giovannina Santodonato, che viaggiava a bordo della utilitaria. Sono rimaste ferite altre tre persone, Pietro Randazzo, di 21 anni, una bimba di 5 anni, Giuseppina Caruso, e la trentasettenne Maria Polizzi.

Ex maresciallo muore nell'auto contro un pullman

Alessandria, 12 ottobre.

(*f. m.*) Un maresciallo dei carabinieri in congedo, Amedeo Astengo, di 62 anni, abitante ad Alessandria in via Parnisetti 10, è morto in un incidente stradale.

Ieri sera l'Astengo alla guida della propria auto, percorreva la statale della Valle Bormida quando, nei pressi di Acqui, perso il controllo della vettura, andava a schiantarsi contro un pullman di linea della « Arfea » e poco dopo decedeva.

Amedeo Astengo, una volta in congedo, si era impiegato presso la « Sila »: proprio in questi giorni avrebbe dovuto andare in pensione.

Premiato l'ing. Gabrielli alle manifestazioni Colombiane

(*Dal nostro corrispondente*)
Genova, 12 ottobre.

(*f. d.*) Si è concluso stamane nel quartiere fieristico genovese il XVI Convegno internazionale delle comunicazioni (il discorso di chiusura è stato tenuto dall'ambasciatore Pietro Quaroni, presidente della Rai-tv). Le celebrazioni colombiane sono culminate in serata a Palazzo Tursi con il conferimento dei premi internazionali.

Quest'anno i riconoscimenti erano quattro: quello delle comunicazioni, intitolato a Cristoforo Colombo, è stato assegnato allo statunitense George Horace Gallup.

La « Medaglia colombiana » per il 1968 — riservata a chi si è distinto per ardimento, fervore di studi, audacia di realizzazioni in prove di alto significato umano in efficaci contributi alle conquiste scientifiche ed alla loro divulgazione — è stata assegnata al professor ingegner Giuseppe Gabrielli, del politecnico di Torino, con la seguente motivazione: «*Profondo studioso ed insigne docente delle scienze aero-spaziali. Geniale progettista di parecchi tipi di aeromobili di avanzata concezione. Con i suoi studi e le sue realizzazioni ha dato un contributo significativo allo sviluppo delle tecnologie aerospaziali*».

C'erano poi la medaglia d'oro dell'Istituto internazionale delle comunicazioni assegnata a Giovanni Polvani, presidente emerito del Consiglio nazionale delle ricerche e rettore magnifico dell'Università di Milano e il premio città di Columbus-Ohio che è andato a Christofer S. Cockerell per l'invenzione dell'« hovercraft ».

I premi sono stati consegnati agli insigniti dal ministro delle Partecipazioni statali Sergio Bo (il presidente Leone, di cui era stata annunciata la presenza, è stato trattenuto a Roma da impegni di governo).

Coniugi di Torino feriti in uno scontro a Carisio

(*Dal nostro corrispondente*)
Vercelli, 12 ottobre.

(v. n.) Un incidente con tre feriti è avvenuto oggi sull'autostrada Torino - Milano, ad un chilometro dal casello di Carisio.

Una « Mercedes » con a bordo l'allevatore di cavalli Domenico Ferrero di 47 anni e la moglie Adriana Casagrande, di 42; domiciliati a Torino in Strada San Mauro 21, in fase di sorpasso ha urtato una « 1100 » che lo precedeva e sulla quale viaggiavano i fratelli Danilo e Giuseppe Trevisan, di 28 e 17 anni, abitanti a Torino in via Scarlatti 40.

Domenico Ferrero, gravemente ferito, è stato ricoverato all'ospedale di Vercelli con prognosi di 40 giorni per la frattura dell'omero destro, ferite e contusioni; la moglie, portata a Novara, guarirà in 15 giorni. Danilo Trevisan è rimasto illeso mentre il fratello Giuseppe è stato ricoverato a Torino.

In auto bloccati tra i binari saltano dalla vettura: salvi

(*Dal nostro corrispondente*)
Vercelli, 12 ottobre.

(*v. n.*) Due giovani e una ragazza hanno rischiato di essere travolti dal treno mentre in auto attraversavano un passaggio a livello nei pressi del ponte sul Sesia.

Bloccati tra le sbarre, sono riusciti a balzare fuori della vettura qualche secondo prima che transitasse l'automotrice proveniente da Pavia.

Protagonisti della drammatica avventura sono Francesco Corona, di 31 anni, di Vercelli, il fratello Vincenzo, di 24, e la ventenne Alessandra Marchinelli, di Torino.

ECHI DI CRONACA

SIST. Corsi multipli
Iscrizioni per la rapida preparazione gratuita degli aspiranti all'assunzione presso Enti Statali, parastatali, privati. Sist. Via Po 2. Tel. 647.573 - 841.421.

Ricupero anni
Licenza media inferiore (tre anni in uno) rette modiche. Massimo 15 allievi per classe. Istituto Vagnone, via Vagnone 7, telefono 688.904.

Grande mostra corso figuriniste
Visitateci, ingresso libero. Iscrizione nuovi corsi diurni e serali. Istituto Magda de Lazzari, Piazza Vittorio Veneto 21, telefono 82.119.

Self - Scuola di elettricità
Corsi di materie elettriche: Elettrotecnica generale - Impianti elettrici industriali - Radio Elettronica industriale - Macchine elettriche - Corsi di preparazione esami di qualifica elettricisti Istituti Professionali - Corsi per corrispondenza - Via Piana 7, telefono 83.721.

Paghe e contributi
Martedì 15 ottobre iniziano nuovi corsi di paghe e contributi. Facilitazioni. Istituto "Studium" piazza Statuto 19 bis, tel. 540.383, 543.720.

Segretarie di Direzione
Corso intensivo diurno, riservato a diplomati di scuola media superiore che intendano inserirsi ad alto livello nella moderna società del lavoro. Istituto Maria Vittoria, piazza Vittorio Veneto 11. Tel. 839.870.

Perfezionamento per impiegate
In vista del miglior avvenire di lavoro delle impiegate, l'Ente Nazionale Addestramento Lavoratori del Commercio istituisce corsi serali gratuiti per Aiuto-Segretarie di Aziende. Iscrizioni via Principe Amedeo 17, Torino.

Corsi di pratica tributaria
riservati a Ragionieri, Dottori commercialisti, Contabili e Dirigenti di azienda che desiderano approfondire la loro conoscenza in materia fiscale. Insegnano docenti di provata esperienza nel campo tributario. Corsi serali con inizio 21 ottobre. Istituto Maria Vittoria, piazza Vittorio Veneto, 13. Telefoni: 839.968, 839.870.

TV guasto? Mike!
tel. 210.606 - 216.128 tecnico di fiducia. Esperienza tecnica, serietà. Videoservice unico nel suo genere. Feriale e festivo.

Mobili operazione sconto
Fino al 50% causa demolizione vendesi camera da letto, spogliatoi, sale da pranzo, tinelli, armadioni, salotti, divani letto, mobili letto, cucine, ingressi, consolles dorate laccate, specchiere, lussuose ambientazioni complete per sposi. Ultimissime settimane. Gratis consegna, dazio e montaggio in Torino e provincia. Torino (Porta Palazzo), corso Regina Margherita 116.

TV Tecnico TV
Tel. 233.914 il tecnico in casa a qualunque ora. Continuativo dalle 8,30 alle 23 anche festivo, riparazioni con garanzia.

Porte pieghevoli Divisette Via Bagetti 25
(angolo corso Francia 21). Tipi di lusso in tessuti plastificati, stoffe, velluti pregiati, legni. Tipo speciale per lavello cucinino. Anche tipi economici. Telefoni 761.471 - 745.121.

Scegliete Supermaterassi
unico magazzino specializzato con assortimento veramente grandioso. Corso Giulio Cesare 27 bis, telefono 850.257.

Lenti a contatto
Si garantisce tutta la serietà della nostra ditta e la maggior esperienza per anzianità di specializzazione. Fulcheri, via Lagrange 4, Torino.

Sipariette porte pieghevoli v. Campana 15 t. 650.571
in similpelle, resine, stoffe, legni. Tipi speciali per cucinini lavabili tenuta odori. Unici e costruzio novità senza binari.

Pulitura a domicilio
Poltrone, divani, tappeti, moquette, tendaggi senza smontare il tessuto. Anche fuori città Tintoria Augusta, telef. 885.217 540.565.

Piatino pianoforti
Tutte le marche e modelli. Occasioni, noleggi rimborsabili, rateazioni senza cambiali, accordature, restauri, perizie. Via Po 6, Tel. 830.557.

Ricordi noleggia pianoforti
tedeschi nuovi a lire 5.000 mensili e offre la possibilità di acquistarli entro 10 mesi bonificando i mesi pagati. Via Lagrange 35.

Tappezzeria in carta Applicatela da Voi
acquistandola direttamente dalla Fabbrica, Via Madama Cristina 125, che vi offre un vastissimo assortimento ai prezzi migliori con le istruzioni.

ISTITUTO PADANO
Via Nizza 107 - Telef. 657.673
MEDIE
RAGIONIERI
GEOMETRI
PERITI

LA PRESIDENZA COMUNICA CHE SONO INIZIATI I SEGUENTI CORSI DI RECUPERO PER GLI ESAMI DI:
LICENZA MEDIA
Id. II e III Perito
Id. II, III, IV, V Ragionieri e Geometri
ABILITAZIONE Ragionieri e Geometri
Tutti i corsi diurni e serali sono diretti dagli stessi professori, consentendo la frequenza anche agli studenti lavoratori turnisti.

La più grande rassegna sportiva del mondo

Le Olimpiadi di Città del Messico inaugurate ieri da ottomila atleti

Ottantamila spettatori affollano il modernissimo stadio in un'atmosfera di entusiasmo - Una pittoresca confusione rende più vivace il severo protocollo olimpico - Applausi per tutti - Calorosi battimani per la bella «tedofora» Enriqueta Basilio e per le graziose concorrenti inglesi in minigonna - Raimondo D'Inzeo alfiere della squadra italiana - Imponente servizio d'ordine - Dopo giorni di ansia e di preoccupazioni nessun incidente ha turbato la cerimonia inaugurale

Un corteo di due ore

(Dal nostro inviato speciale)
Città del Messico, 12 ottobre.

I giochi più discussi del secolo (la definizione è di un giornale messicano: un altro record è raggiunto) sono cominciati senza incidenti, secondo il rituale collaudato al cronometro delle cerimonie olimpiche. Tutto è durato due ore e dieci, in un'atmosfera di tempestoso entusiasmo. La sera prima le delegazioni studentesche si erano riunite per confermare la loro volontà di non sabotare le Olimpiadi. Restava il rischio di un gesto di protesta isolato, ma forse per questo più imprevedibile e pericoloso. C'erano state voci vaghe e incontrollate, della possibilità di attentati; lo schieramento di polizia e soldati sui venti chilometri che dal centro di Città del Messico portano allo Stadio olimpico, era all'altezza delle aspettative.

I militari non hanno avuto, comunque, il compito di proteggere il trasferimento del Presidente della Repubblica, arrivato direttamente in elicottero dalla sua residenza di Los Pinos fino alle porte dello Stadio. Piccolo, sorridente, il fazzoletto bianco che spuntava dal taschino del vestito da cerimonia, Diaz Ordaz si è affacciato puntualmente alle undici del mattino dal palco d'onore per salutare la folla. Alla sua sinistra, flemmatico come sempre, il Presidente del Comitato internazionale Avery Brundage che per le polemiche olimpiche ha finito di angustiarsi da un pezzo. Nella tribuna degli ospiti illustri accanto alle figlie del re di Norvegia, un altro personaggio poco impressionabile: l'astronauta sovietico German Titov.

La cerimonia della fiaccola è cominciata subito, con un ritmo quasi incalzante e i maligni hanno sottolineato con commenti questa fretta di sbrigarsi. In realtà tutto era stato programmato da mesi e gli organizzatori giustamente avevano voluto evitare gli errori dei coreografi dei giochi invernali di Grenoble, che avevano puntato su uno spettacolo lento e solenne, di ispirazione wagneriana e in definitiva noioso. I messicani hanno accorciato le pause, scelto musiche meno ieratiche e la cerimonia della fiaccola è diventata un «fiesta» alla quale hanno contribuito le grida e gli applausi ininterrotti degli ottantamila spettatori.

Come sempre la sfilata delle rappresentative nazionali ha aperto la manifestazione ed ha costituito la parte più ammirata dello spettacolo. Una sola attesa delusa: le due Coree dovevano sfilare una dopo l'altra, ma quella del Nord non si è presentata.

In regola con la civiltà dei consumi, quasi tutte le squadre avevano rinnovato completamente la divisa da parata. Assediati dalla concorrenza coreografica dei broccati dell'Indonesia, delle svolazzanti tuniche del Camerun e in generale dalla pittoresca fantasia degli ultimi arrivati, gli olimpionici del Terzo Mondo (ha sfilato persino un africano in smoking), gli occidentali hanno tentato di rifarsi affidando ai grandi disegnatori di moda le divise delle ragazze. Le più ammirate sono state le francesi con la veterana «pin up» Kiki Caron, sino a pochissimi anni fa tra le migliori nuotatrici del mondo, nel ruolo di portabandiera.

Le italiane hanno puntato su una divisa sofisticata e sovraccarica che ha impressionato meno delle perentorie minigonne delle inglesi. Il passaggio di quest'ultime ha suscitato ruggiti di approvazione. Qualche fischio isolato alla rappresentativa sovietica e le acclamazioni più grandi per la Cecoslovacchia. Anche spagnoli e cubani sono stati particolarmente applauditi. E' stata una sfilata lunghissima, ma a passo rapido e con quel minimo di disordine sportivo che le ha tolto ogni sospetto di parata militaresca.

Ogni squadra si girava verso la tribuna d'onore salutando a suo modo. C'erano quelli che sventolavano gli strani cappelli di paglia che si vedono in testa solo ai campioni delle Olimpiadi nella giornata d'inaugurazione. I cubani agitavano bandierine messicane, gli atleti del Ceylon salutavano congiungendo le mani alla maniera orientale, quasi tutti i sudamericani si portavano la mano al petto. In testa a ogni rappresentativa, al posto del consueto boy scout, un cadetto messicano dell'accademia militare, seguito dal portabandiera. Per l'Italia, per ragioni di anzianità, l'alfiere era il comandante Raimondo D'Inzeo, partecipante alle gare equestri. La solita esibizione di forza del portabandiera sovietico, la bandiera stretta nel pugno a braccio teso, ha avuto stavolta un imitatore: il vessillifero della Bolivia, un arcigno sollevatore di pesi.

I più attesi erano i nordamericani e non solo per ragioni sportive (la loro squadra è la più straordinaria raccolta di primatisti del mondo mai vista nella storia dello sport). C'era il problema dei negri. Avrebbero sfilato in coda, a simbolo dei ghetti di Harlem, come da tempo volevano alcuni di loro? Arrivarono tutti insieme, ragazze bionde e nere mescolate in testa al lungo plotone. Gli atleti negri avevano solo come distintivo lunghe collane, forse un richiamo polemico alla lotta razziale.

Gli applausi diventati frenetici con i messicani che chiudevano la sfilata (e ognuno sventolava la bandierina di un Paese partecipante ai giochi) si spegnevano un poco quando a passo atletico e autoritario Avery Brundage si faceva in mezzo allo stadio per pronunciare, in uno spagnolo massacrato dall'accento di Chicago, il tradizionale discorso olimpico.

Poi toccava al Presidente della Repubblica e gli applausi divenivano ancora più tenui. Severo e sicuro di sé, Don Gustavo Diaz Ordaz pronunciava la formula sacramentale: «Oggi dodici ottobre 1968 dichiaro aperti i giochi olimpici di Città del Messico». Partivano per il cielo cinquantamila palloncini colorati (a scoppio automatico per non disturbare il traffico aereo) e arrivava il momento cruciale della fiaccola. Enriqueta Basilio, ventenne atleta messicana, la portava con passo danzante di ballerina su per i novanta gradini fino ad accendere il grande tripode olimpico. L'entusiasmo tornava altissimo, con un'allegra confusione che non guastava: il rito pagano visto dai messicani era solo un elemento pittoresco di più. Un maratoneta, anch'egli messicano, pronunciava il giuramento, ma le parole si perdevano negli urli festosi della folla. Volavano i colombi, squillavano le fanfare. Tutto era finito bene, con giustificato sollievo degli organizzatori.

Giorgio Fattori

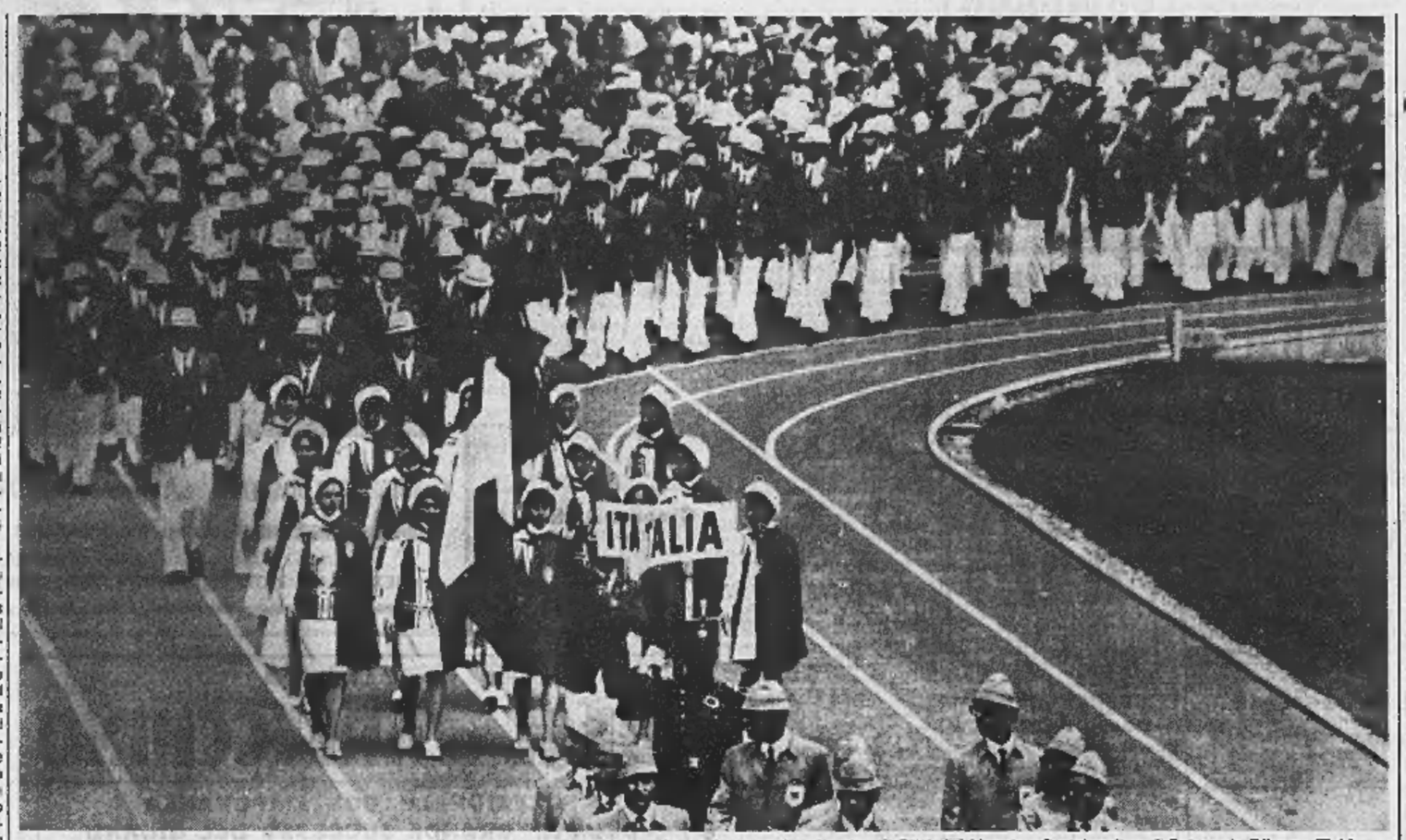

La rappresentativa italiana (181 atleti, tra cui 15 donne) durante la sfilata nel grandioso stadio olimpico di Città del Messico. Portabandiera è Raimondo D'Inzeo (Tel.)

Sfila la più bella gioventù

Gli atleti di tutti i Paesi si riuniscono ogni quattro anni per esaltare nello sport la fraternità dei popoli

(Dal nostro inviato speciale)
Città del Messico, 12 ottobre.

Contestata, drammatica, greve di lutti, la XIX Olimpiade è incominciata stamani in un'atmosfera d'incertezza per le voci di incidenti che circolavano la vigilia. Ora che siamo nel vasto stadio olimpico in attesa del tedoforo, una ragazza che deve giungere con la torcia accesa al braciere di Teotihuacan, ci domandiamo se tutta la cerimonia inaugurale si svolgerà nella calma, secondo la liturgia ormai nota, della quale scrive Giorgio Fattori nella sua cronaca.

Il presidente della Repubblica Diaz Ordaz è già salito nella tribuna d'onore, gli spalti del grande stadio sono colmi di folla, un brusio frastornante si alterna alle note squillanti delle bande musicali, sui pennoni altissimi le bandiere dei 119 Paesi concorrenti si agitano contro il cielo affollato di nuvole. Hanno scelto questa stagione perché in ottobre al Messico non piove mai; da che sono qui non è trascorso giorno senza un temporale apocalittico. Ma non è il timore della pioggia a rendere inquieta l'adunanza, piuttosto il gesto di un folle, o quello premeditato degli avversari del regime; l'esplosione di un petardo provocherebbe una catastrofe.

I minuti trascorrono con lentezza angosciante, infine incomincia la sfilata delle squadre, e la tensione si spezza. Lo spettacolo, benché risaputo, conserva inalterato il suo fascino. Dietro la bandiera del loro Paese, le squadre degli atleti sfilano con passo impeccabile, come se avessero provato più volte la scena. Niente nazionalismi alle Olimpiadi, il mondo si riunisce ogni quattro anni per esaltare appunto la fraternità fra i popoli, tutti uguali nell'agonismo sportivo; bianchi, gialli, neri, rossi ritrovano, almeno apparentemente, una fraternità che fuori dello sport appare impossibile. Ma anche qui bisogna andare cauti: lasciato a parole fuori della porta, il nazionalismo riaffiora coi vessilli che i portabandiera agitano al vento.

Del resto, com'è congegnata, l'Olimpiade è diventata soltanto un'ostentazione di prestigio nazionale, anch'essa divisa in blocchi di potenza, con Stati Uniti e Russia ingolate dalla brama di mietere medaglie una più dell'altra, impegnate in una gara di bravura atletica di poco meno tesa della corsa alla Luna. Poi ci sono gli altri, che potrebbero essere considerati il terzo mondo dello sport, pronti a gareggiare anche se non hanno molte speranze di vittorie clamorose. L'importante è gareggiare, non vincere, si dice ad ogni Olimpiade, ma qualche medaglia d'oro, d'argento, o anche di bronzo, è sempre ben accolta, soprattutto da quelli che, in patria, lontani migliaia di chilometri, seguono i loro beniamini.

A PAGINA 12:
Altre notizie sulle Olimpiadi
Le gare di oggi

Per ora gli atleti sfilano nelle impeccabili uniformi nazionali dai differenti colori che la televisione trasmette quasi al naturale, ma solo in Messico e negli Stati Uniti. Guardati come sono schierati lungo il corteo, o dinanzi alla tribuna presidenziale, essi appaiono davvero, secondo la definizione ormai consueta, la più bella gioventù del mondo. L'uniforme compie il miracolo. Visti più da vicino in tenuta sportiva, essi sono ben diversi. «*E' una riunione di mostri*», mi diceva un amico mentre assistevamo agli allenamenti. La definizione è spietata, però esatta. Mostri non nel senso spirituale, ma fisico, perché nessuno è fisicamente più deforme della maggioranza degli atleti odierni.

Conversare con gli atleti supercampioni è un martirio, la loro mente è rivolta solo e sempre alla ricerca del massimo rendimento con l'impiego totale dei mezzi muscolari. Finiscono per diventare automi, saltano, corrono, nuotano, lottano condizionati dai costanti allenamenti, dalla volontà dell'allenatore. Affermare che costoro sono dei dilettanti diventa assurdo, trascorrono l'esistenza ad applicare quotidianamente principi e regole tecniche con cui raggiungeranno l'eccellenza. Per loro, lo sport come liberazione di energia fisica e spirituale non ha più senso, sono il prodotto di laboratorio che crea campioni sempre più automatizzati.

Ma dimentichiamo queste malinconie, oggi è giorno di parate, discorsi, promesse di gareggiare lealmente, di propositi di vittoria. Ora che tutte le squadre sono schierate dinanzi alla tribuna presidenziale, attendiamo il tedoforo, che per la prima volta nella storia delle Olimpiadi è una ragazza. Enriqueta Basilio Sotelo, vent'anni, studentessa, gambe da giraffa, compie l'ultima frazione di staffetta. Attraversa il prato dello stadio, scala la ripida scalinata, accende il tripode fra tonanti salve di cannoni ed applausi. La XIX Olimpiade è incominciata, nulla di quanto si temeva è accaduto, la festa della gioventù sportiva sarà anche la nostra festa. Per quindici giorni esulteremo coi vincitori e ci piegheremo sugli sconfitti per una parola di conforto, tanto non siamo più al tempo degli aztechi quando si sacrificavano agli dei crudeli i giocatori di pelota sconfitti.

Francesco Rosso

Messaggio del Papa per la pace tra i popoli

Città del Vaticano, 12 ottobre.

Paolo VI ha inviato un messaggio agli atleti di tutto il mondo che partecipano alle Olimpiadi. Dopo aver messo in risalto il valore dell'arduo allenamento richiesto dalla preparazione, ha detto: «Sicuramente, vi saranno vincitori e vinti. Però l'essenziale non è di trionfare, ciò che conta è essere presenti e gareggiare con gli altri. Così sosteneva il barone De Coubertin, il restitutore dei Giochi Olimpici. Avrete modalità di mostrare la vostra magnanimità, conducendo un "fair play", un limpido metodo di gioco; accettando le decisioni degli arbitri e dei giudici, e stringendo la mano al vincitore: ecco la vera vittoria».

Il Papa ha ricordato l'ideale che unisce gli atleti che rappresentano nazioni e civiltà diverse: «Stringere tutti gli uomini nell'amicizia, nella comprensione e nella reciproca stima. Ciò dimostra che la vostra più alta aspirazione è qualche cosa di più elevato: la pace universale. Il vostro compito è quello di contribuire a far sì che all'odio succeda l'amore».

Il saluto di Paolo VI termina con queste parole: «Ritornando ciascuno nella vostra patria, annunciate che la pace è possibile ed è fattibile: proclamate che le vostre competizioni hanno realizzato questo prodigio».

Programmi e trasmissioni della l' giornata

Nella prima giornata delle Olimpiadi sono in programma oggi dieci di nove specialità:

ATLETICA LEGGERA — Dalle 15 (17 ora italiana) alle 17 (ore 24): batterie 100 metri maschili, (con l'azzurro Preatoni), del getto del peso, 400 ostacoli (con Frinolli), 800 (con Del Buono), lancio del giavellotto e salto in lungo femminili, quarti finale 200 metri maschili, finale dei 10.000 maschili (per la prima medaglia d'oro).

PALLACANESTRO — Dalle 3 (16) alle 23 (6): Stati Uniti-Spagna; Italia-Filippine (ore 20,30 italiane), Portorico-Senegal, Panama-Jugoslavia, Urss-Polonia, Messico-Corea del Sud, Brasile-Marocco, Cuba-Bulgaria.

CALCIO — Ore 12 (19): Ottavi di finale: Messico-Colombia a Città del Messico, Francia-Guinea a Puebla, Ungheria-S. Salvador a Guadalajara, Ghana-Israele a Leon.

HOCKEY SU PRATO — Ore 19,30 (17,30), otto incontri eliminatori: India-Nuova Zelanda, Germania Occidentale - Belgio, Australia-Kenya, Giappone-Messico, Spagna-Germania Orientale, Francia - Malesia, Pakistan-Olanda, Inghilterra-Argentina.

SOLLEVAMENTO PESI — Ore 19 (17) e 19 (2): finalissima pesi gallo.

PENTATHLON MODERNO — Ore 10 (17): prova di equitazione.

CANOTTAGGIO — Ore 8 (16): Eliminatorie, con la partecipazione dei quattro equipaggi italiani: «2 con», «2 senza», «4 senza» e «4 con».

PALLAVOLO — Ore 10 (17) e 19 (2): Elim. femm.: Polonia-Corea Sud, Giappone-Usa, Urss-Cecoslovacchia, Messico-Perù.

PUGILATO — Ore 14,30 (21,30) e 19 (2): Prime turne eliminatorie. Ecco gli accoppiamenti degli italiani: mini-mosca: Udella-Morales (Messico); mosca: Grasso-Vasquez (Usa); gallo: Mura-Torres (Portorico); piuma: Colena-Palm (Svezia); leggeri: Petriglia-Antonio (Ghana); superleggeri: Capretti - Findlay (Canada); welters: Scano-Ramirez (Messico); superwelters: Bentini - Galindez (Argentina); medi: Canti-Georgiev (Bulgaria); mediomassimi: Facchinetti-Kapin (Cecoslovacchia); massimi: Bambini-Benn (Germania Ovest).

Per tv è previsto oggi un solo collegamento, alle 23 sul Secondo programma, con alcune fasi di una partita di pallanuoto e un riepilogo filmato della giornata.

La radio invece effettuerà le seguenti trasmissioni speciali:
NAZIONALE: Notiziari ore 8, 13 e 20. Radiolimpia ore 10,35.
SECONDO: Radiolimpia mini-collegamenti ore 7,10, 19, 19,30. Collegamento prolungato dalle 22,10 alle 24.

Il lancio di cinquantamila palloncini saluta l'apertura dei Giochi olimpici (Telefoto)

MEXICO 68
foto Ovomaltina

A Città del Messico, poco prima dell'inizio dei Giochi, un episodio sottolinea la cordiale atmosfera di amicizia fra gli atleti: nel silenzio dello stadio deserto, accanto a un gruppo di palloncini colorati, il nuotatore tedesco Wolfgang Kremer dà un bacio alla messicana Gloria Bolado, nazionale di pallavolo. Per merito delle Olimpiadi, giovani di tutto il mondo vivranno in un clima di fratellanza

E COME SEMPRE AL SERVIZIO DEGLI ATLETI DI TUTTO IL MONDO: OVOMALTINA E CIOCC-OVO (OVOMALTINA TASCABILE RICOPERTA DI SQUISITO CIOCCOLATO SVIZZERO) E — COME L'OVOMALTINA — CIOCC-OVO DA' FORZA!

SPETTACOLI

Dibattiti e conferenze

Circolo della stampa — Domani, lunedì, alle ore 21,15, nella sede di corso Stati Uniti 27, Norberto Bobbio, Massimo Mila e Vittorio Negri, in un colloquio con l'autore, presenteranno il volume di Valdo Fusi: «I fiori rossi al Martinetto» (Edizioni Mursia). Moderatore: avv. Gianni Oberto

Pro Cultura femminile — Domani alle 17, nella sala di via Cernaia 11, il M° Ennio Bassi inizierà il suo corso di musica su: «La sinfonia: il romanticismo» parlando di Mendelssohn-Schumann.

Rotary — Durante la riunione dei soci del «Torino sud» domani alle 20,15, all'hôtel Ambasciatori, il dott. Alberto Borello parlerà sul tema: «Una esperienza tra i monaci di clausura».

TEATRI E RITROVI

Alfieri ore 15,30 e 21,15 Macario-Giusi Raspani Dandolo in «T'lass mai fait parei». Prenotazioni botteghino teatro, telefono 535.440).
Carignano - Teatro Stabile: ore 15,30 «L'amica delle mogli», di Luigi Pirandello, Compagnia De Lullo - Falk - Valli - Albani, Giuffrè con G. Lazzarini. Domani riposo. Vendita abbonamenti a 7 spettacoli, biglietteria di via Rossini 8, telef. 879.342, 879.343 (per gruppi ufficio abbonamenti, telef. 539.707).
Conservatorio (Unione Musicale): oggi ore 11: Primo concerto serie organistica. Fernando Germani. Ingresso posto unico L. 1500.
Gianduja Marionette (S. Teresa 5): oggi ore 16 «La bella addormentata nel bosco», fiaba di Grimm. Regia Luigi Lupi. Novità per Torino. Prenotazione casse ore 10 - 12.
Gobetti - Teatro Stabile: ore 21 «Futur-Realtà», spettacolo di Tecnoteatro realizzato e diretto da G. Oriani. Vendita abbonamenti a 7 spettacoli biglietteria via Rossini 8, telefono 879.342/3 (per gruppi: ufficio abbonamenti, telefono 539.707).
Alcione: Compagnia Mario Ferrero e «I Brutos»: ore 15, 18 e 21,15.

TEATRO ALFIERI
Ore 15,30 e 21,15
PENULTIMI 2 SPETTACOLI
MACARIO
«T'lass mai fait parei»

CINEMA ALCIONE TEATRO
Da LUNEDI' 14
ULTIMA SETTIMANA
della COMPAGNIA
MARIO FERRERO
«UN COSACCO A TORINO»
Fuori programma
TULLIO PANE

DANZE CASTELLINO
Ore 16 e 21
MASSIMO RANIERI
con il suo complesso
e
MARCO FATTORI

Danze CLUB REPOSI
V. XX Settembre 15 - t. 537.100
Sabato INAUGURAZIONE
con
NEVIL CAMERON

Danze LA PERLA
Ore 16: Trait. tutto per i giovani
Ore 21: Il gioco delle canzoni con
I Ragazzi di Gulliver
Danze PRINCIPE
Ore 16: Per voi giovani moderni
Ore 21: Il Bingo per tutti e
I RICERCATI
Direzione M.° NINO GALLO

LE ROI
OGGI, ore 16 e 21
DON BACKI
DON MIKO
«Noi ci rinnoviamo sempre»

Danze LA PERLA
Per mercoledì: SERATA TUTTO
TANGO VALZER POLKA MAZURKA
NINO GALLO
annuncia il più fine e applaudito cantante di tutti i tempi
LUCIANO TAJOLI
Carlo Pierangeli
Alessandra Zoppi - Giovanni Masso

DANZE ARLECCHINO
Ore 16 e 21
MASSIMO RANIERI
Mercoledì: ELEGANTE SERATA
con
ALBERTO RABAGLIATI

CRAZY
I NUOVI ANGELI
(Via M. Gattinari 9 - tel. 80.092)

Danze CLUB 84
Ore 16 e 21: Trattenimenti con
I FARAONI
Martedì: DEBUTTO
GENERAL BAND

MACK 1
Via Cumerana 11 - tel. 535-352
THE TRIP

BAGATELLE
GIORGIO GABER

AUGUSTEO
Ore 16 e 21: SUCCESSO di
Mister Bianco
Ore 21: Omaggio a tutte le Donne

WESTEND
Ore 16-21: Strepitoso successo di
PATRICK SAMSON

FARO DANZE
Ore 16: EPISOD SIX
PREFESTIVI e FESTIVI SERA
Cav. 700 compr. cons.

GIPSY
COLLEGNO
Via C. Battisti 21 - tel. 782.289
16 e 21: Complesso Attrazione
LE ANIME NERE

Oggi alla televisione

PROGRAMMA NAZIONALE

11 —: Santa Messa.
12 —: Il sacerdote diocesano.
12,30: «Settevoci», programma di giochi musicali. Presentano Pippo Baudo e Daniela.
13,30: Telegiornale.
14 —: La tv degli agricoltori.
14,45: Riprese sportive: a) Circuito motociclistico di Ospedaletti; b) Corsa Ciclistica di gruppo a Milano.
16,45: La tv dei ragazzi: a) «Disneyland: Storia di tre cani»; b) «Boby e i compagni: Cura dimagrante».
17,45: «Ieri e oggi», varietà a richiesta presentato da L. Luttazzi.
19 —: Telegiornale.
19,10: Un tempo di una partita di calcio.
19,55: Sport. Cronache dei partiti.
20,30: Telegiornale.
21 —: «Cristoforo Colombo», ultima puntata dell'originale televisivo sulla vita del navigatore, a cura di Guardamagna e Mandarà. Interpreti principali: Francisco Rabal, Roldano Lupi, Aurora Bautista, Paola Pitagora, Andrea Checchi, José Juarez, Paolo Graziosi, Guido Alberti, Luigi Vannucchi. Regia di Vittorio Cottafavi.
22,10: «Prossimamente», programmi per tutte le sere.
22,20: La domenica sportiva.
23 —: Telegiornale.

SECONDO PROGRAMMA

21 —: Telegiornale.
21,15: «Una scelta pericolosa», telefilm western per la serie «Lo sceriffo di Dodge City».
22,05: «Settevoci», programma di giochi musicali.
23 —: «Pinerolo: quattro secoli di cavalleria», servizio di Cesare Pisanchi e Aldo Assetta.
23,10: Giochi olimpici: atletica leggera, pugilato, pallavolo.

TELEVISIONE SVIZZERA — Ore 18,10: Telefilm western; 20,20: Telegiornale; 20,35: «La donna di quadri», giallo con Sheridan; 21,30: Sport; Giochi olimpici.

Programmi radio

NAZIONALE	SECONDO	TERZO
8,20 Musiche della domenica	6,00 Buongiorno domenica	10,00 Haendel: Concerto in sol min. per oboe, archi e clav.; Haydn: Sinfonia n. 82 in do magg. «L'Ours»
7,20 Pari e dispari	7,30 Giornale radio	10,40 Musiche per organo
7,40 Culto evangelico	7,40 Biliardino a tempo di musica	11,00 Rachmaninov: Variazioni su «La Follia» di Corelli, op. 42
8,00 Giornale radio	8,15 Pari e dispari	11,15 Concerto operistico diretto da Mario Rossi con la sop. Jolanda Meneguzzer e il bar. Ettore Capecchi
8,35 Vita nei campi	8,30 Giornale radio	12,20 Musiche di ispirazione popolare, di H. Villa Lobos e J. Giuriati
9,10 Mondo cattolico	8,40 Bianca Toccafondi vi invita ad ascoltare con lei i programmi dalle 8,40 alle 12	13,00 Interpretazioni celebri
9,30 Santa Messa in rito romano	8,45 Il giornale delle donne	14,30 Mendelssohn: Trio in re min. op. 49; Smetana: Quartetto n. 1 in mi min. «Dalla mia vita», per archi
10,15 Le ore della musica	9,30 Giornale radio	15,30 «L'radio», tre atti di Henri de Montherlant, compagnia di prosa di Firenze della Rai
11,40 Il circolo dei genitori	9,35 Gran varietà, con Johnny Dorelli	16,45 Brahms: Variazioni e Fuga su un tema di Haendel, op. 24; Debussy: Images, 1° serie
12,00 Contrappunto	11,00 Le canzoni della domenica	17,30 Place de l'Etoile
12,27 A quattr'occhi con Mario Soldati	11,30 Giornale radio	17,45 Occasioni musicali della Liturgia
13,47 Punto e virgola	11,35 Juke-box	18,30 Musica leggera
13,00 Giornale radio	12,00 Anteprima sport	18,45 Il classico dell'anno: «Orlando Furioso»
13,20 Giallo e nero, con Aroldo Tieri e Giuliana Lojodice	12,15 Lello Luttazzi presenta: Vetrina di Hit Parade	19,15 Concerto di ogni sera. Musiche di Lully, Vivaldi e Beethoven
13,40 Canta Peppino di Capri	12,20 Orchestra alla ribalta	20,30 Italiani celebri in Inghilterra: U. Foscolo
14,08 Musicorama	13,00 Il gambero: quiz alla rovescia	21,00 Club d'ascolto - Melodramma: Parsifal e musica
14,30 Count down	13,20 Giornale radio	22,06 Il giornale del Terzo
15,00 Giornale radio	13,35 Peppino De Filippo presenta: Paese mio	22,36 Kreisleriana
16,10 Motivi all'aria aperta	14,00 Coppia d'assi: Edith Piaf e Domenico Modugno	23,20 Rivista delle riviste
15,20 Pomeriggio con Mina	14,30 Voci dal mondo	
16,00 Tutto il calcio minuto per minuto	15,00 Pomeriggio	
17,00 Pomeriggio con Mina (seconda parte)	15,15 La Corrida: dilettanti allo sbaraglio presentati da Corrado	
18,00 Concerto sinfonico diretto da Karel Ancerl. Orchestra Filarmonica Cecoslovacca	17,00 Giornale radio	
19,20 Musica per archi	17,05 Domen. sport	
20,00 Giornale radio - Radio Olimpia, servizio speciale da Città del Messico	18,30 Giornale radio	
20,30 Batto quattro, con Gino Bramieri	18,45 Aperitivo in musica	
21,20 La giornata sportiva	19,00 In collegamento diretto da Città del Messico: Radio Olimpia	
21,35 Musiche cameristiche di Beethoven	19,30 Radiosera - Radio Olimpia	
22,15 Cori di tutto il mondo	20,00 Punto e virgola	
22,45 Prossimamente	20,11 Il Giraskeiches	
23,00 Giornale radio - Questo campionato di calcio	21,00 Gli spacconi nella letteratura	
	21,30 Taccuino di Canzonissima 1968	
	22,00 Giornale radio	
	22,10 Radio Olimpia - Servizio speciale da Città del Messico	

Museo dell'Automobile
Orario: 9,30-12,30 e 15-19
Microspista Scalertric funzionante
Ingresso gratuito fino ai 15 anni

CINEMATOGRAFI

Ambrosio: «Via col vento» con Clark Gable, Vivien Leigh, Leslie Howard, Olivia de Havilland, 70 mm. (suono stereofonico). Spettacoli continuati con inizio ore 13,10; 17,10; 21,30.
Ariecchino: «Corri uomo corri» con Tomas Milian, Linda Veras, John Ireland, C. Alonso, scope, eastmanc.
Astor: «Una papà, quanto rompi!» con James Garner, Debbie Reynolds, Maurice Ronet, Thierry-Thomas, in technicolor, panavision.
Corso: «Nemici... per la pelle» con Louis De Funès, Jean Gabin, techn.
Cristallo: «La ragazza con la pistola» con Monica Vitti, Stanley Baker, in technicolor, scope. Orario spettacoli: 14; 16,10; 18,15; 20,15; ult. 22,30.
Doria: «Petulia» in technicolor, con Julie Christie, George C. Scott, Joseph Cotten. Vietato anni 14. Orario: 14,15; 16,10; 18,15; 20,10; 22,20.
Giolitti: «Elvira Madigan» technic. Pis Degermark. Premio Cannes. Or.: 14,30; 16,30; 18,30; 20,30; 22,30.
Ideal: «Corri uomo corri» con Tomas Milian, Linda Veras, John Ireland, Chelo Alonso, scope, eastmancolor.
Lux: «Lo sbarco di Anzio» techn. panavision, Robert Mitchum, Peter Falk, Arthur Kennedy, Robert Ryan. Metropoli: «Les biches» technicolor, Jacqueline Sassard, S. Audran, Jean-Louis Trintignant. Vist. 18. Orario: 14,30; 16,30; 18,20; 20,20; 22,20.
Nazionale: «La guerra dei sei giorni» R. Fuller, J. Hudson, techn. sc. Or.: 14,10; 16,15; 18,20; 20,25; 22,30.
Reposi: «Svezia, inferno e paradiso» eastmancolor. Vietato min. anni 18.
Romano: «Poor Cow» Terence Stamp, Carol White, tech. Vist. 18. Orario: 14,30; 16,30; 18,30; 20,30; 22,30.
Vittoria: «Il caso Thomas Crown» Steve Mc Queen, Faye Dunaway, in technicolor. Vietato minori anni 14.

Ariston: «Il fantasma del pirata Barbanera» di W. Disney, con P. Ustinov, D. Jones, S. Pleshette, techn.
Augustus: «Uno di più all'inferno» con George Hilton, F. Stevens, in eastmancolor. scope.
Capitol: «La volpe» in technicolor, con Sandy Dennis, Keir Dullea, Anne Heywood. Vietato minori anni 14.
Maffei: «490+1=491» L. Nyman. Vietato 18. Premio Festival Berlino.
Torino: «Due sporche carogne» tech, sc. C. Bronson, A. Delon. Ap. 14.

Centrale d'Essai (telefono 540.110): «I disperati di Sandor» (I senza speranza) di Miklos Jancso, scope. Ore 10 unico spettacolo per ragazzi: «Tutti per uno».

Alessandra: «Non si maltrattano così le signore» techn. Rod Steiger, Lea Remick, George Segal. Vietato 14.
Colosseo: «Se incontri Sartana, prega per la tua morte» con J. Garko, W. Berger, S. Chaplin, F. Sancho, in technicolor. Vietato min. anni 14.
Peros: «Non si maltrattano così le signore» technicolor, Rod Steiger, Lea Remick, George Segal. Viet. 14.
Piemonte: «Non si maltrattano così la signora» techn. Rod Steiger, Lea Remick, George Segal. Vietato 14.
Hollywood: «...Se incontri Sartana prega per la tua morte» colorscope, con John Garko, W. Berger, F. Sancho, K. Kinski. Prima vis. Torino. Vietato 14. Ap. 14,30; ult. 22,30.
La Perla: «Helga» a colori, con Ruth Gassmann, Ilse Zielstorff.
Massimo: «Berretti verdi» technicolor, con John Wayne, David Janssen.
Orione: «Il dottor Zivago» (Il film dei 6 Oscar), con Omar Sharif, Julie Christie, Alec Guinness, Geraldine Chaplin, in metrocolor, panavision. Apertura 14,30; spettacoli continuati con inizio ore 14,45; 18,15; 22.
Principe: «Helga», technicolor, con Ruth Gassmann, Ilse Zielstorff.
Statuto: «Se incontri Sartana, prega per la tua morte» techn. K. Kinski. Prima visione per Torino. Viet. 14.

Adriano: «I 7 fratelli Cervi» con Gian Maria Volontè, Lisa Gastoni.
Ateneo: «Tecnica per un massacro» techn. e Compagnia M. Ferrero - I Brutos; orario 15, 18 e 21,15.
Alpi: «Il pistolero segnato da Dio» A. Steffen, L. Barret, colori, scope.
Reginа: «Don Chisciotte e Sancho Panza» Franchi, Ingrassia, technic.
Crevacuore (v. Avogadro 3, 530.493) «Il sergente Ryker» colori, con Lee Marvin, B. Dillman, V. Miles.
Milano: «Arabesque» S. Loren, G. Peck; «Sedotti e bidonati» Franco Franchi, Ciccio Ingrassia.
Olimpia: «Dio perdona, io no» in technicolor, con Terence Hill.
Por: «Una pistola per Ringo» technicolor, con Giuliano Gemma.
P. Nuova: «A sud-ovest di Sonora» col. M. Brando; «I 7 magnifici Jerry» con Jerry Lewis, a colori.
S. Secondo: «Come rubammo la bomba atomica» Franchi, Ingrassia, col.

Agnelli 2 film: «Rideré» con Little Tony; «Costa barbari» tec. R. Todd.
Castello Mirafiori (dir. Castello Mirafiori 42): «Nel solco» con Romina Power, Al Bano. Ore 15 continuato.
Delle Rose: «Angelica alla corte del Sultano» techn. Michèle Mercier, Giardino: «Rose rosse per il Führer» technicolor, con A. M. Pierangeli.
Miraflori: «King Kong gigante della foresta» L. Miller, R. Rasson, techn.
S. Rita: «Gambit» scope, colori, con Shirley MacLaine, Michael Caine.
Vittoria: «Il pianeta delle scimmie» techn. scope, Charlton Heston, R. Mc Dowall, K. Hunter, J. Williamore.

America (v. Frejus 27, t. 331.748): «Grand Prix» scope, techn. J. Garner, F. Hardy. Ultimo spett. ore 22.
Araldo: «Colpo su colpo» techn; F. Sinatra, N. Gray, P. Vaughan.
Ellisse: «Banditi a Milano» technicolor, scope, con Gian Maria Volontè, Margaret Lee, Tomas Milian.
S. Paolo: «L'ira di Dio» techn. F. Sancho, Dane Ghia. Viet. anni 14.

Artisti: «King Kong il gigante della foresta» colori, con Rex Reason.
Corallo: «Una domenica a New York» J. Fonda, Rod Taylor, col. Viet. 14.
Eridano: «Al di là della legge» techn. Lee Van Cleef, A. Sabato.
La Sfera: «Mezzo dollaro d'argento» tec.
Oropeo: «Indovina chi viene a cena» techn. S. Tracy, K. Hepburn, Poitier.
Rosaini: «Comandante Robin Crusoe, di Disney, con Van Dyke, col.
V. Venete: «C'era una volta» colori, con Sophia Loren, Omar Sharif.

Astra: «Bandiți a Milano» technicolor, scope, con Gian Maria Volontè, Margaret Lee, Tomas Milian.
Barnini: «Le dolci signore» di L. Zampa, techn. U. Andress, C. Auger, P. Cassel, V. Lisi. Vietato anni 14.
Ciberlin: «I 2 figli» Franchi, Ingrassia, techn. scope: «Conquistatore di Corinto» J. Sernas, colori, scope.
Eliseo: «I cannoni di Navarone» techn. Gregory Peck, David Niven.
Esedra: «Il lungo duello» scope, Yul Brynner, Trevor Howard.
Massaua: «...Se incontri Sartana, prega per la tua morte» col. scope, J. Garko, K. Kinski, S. Chaplin. V. 14.
Odeon: «I vigliacchi non pregano» technicolor, John Garko, Sean Todd.
Starr: «Vado, vedo e sparo» in technicolor, scope, con Antonio Sabato, John Saxon, Frank Wolff.

Asiun: «Franco, Ciccio e le vedove allegre» techn. Franchi e Ingrassia.
Ars: «Ballo di giorno» techn. scope, J. Sorel, C. Deneuve. Viet. anni 18.
Aurora: «Eva, la verità sull'amore». Vietato ai minori di anni 14.
Brescia: «Una Colt in pugno al diavolo» G. Martin, M. Sollnas, techn.
Falchera: «Eddie Chapman Story» Yul Brynner, C. Auger, technicolor.
Lantaria: «Leggenda di Enea» techn.
Maiori: «Il dolce corpo di Deborah» techn. C. Baker, J. Sorel. Viet. 18.
Monterosa: «Chi ha rubato il Presidente?» sc. col. Louis De Funès.
Nord: «The Bounty killer» scope, col. T. Milian, R. Wyler, E. Kerin.
Nuovo Parioli: «Il mio amico il diavolo» colori, P. Cook, R. Welch. Vietato ai minori di anni 18.
Oriente: «Impiccalo più in alto» in technicolor, con Clint Eastwood.
Palermo: «Costretto ad uccidere» in technicolor, con Charlton Heston.
Rebaudengo: «Io non protesto, amo» con Caterina Caselli, a colori.
Sociale: «L'ira di Dio» techn. F. Sancho, W. Preston, D. Ghia. Viet. 14.
Zenith: «L'ultimo killer» technicolor, con George Eastman.

Borgo Rivoli: «Guerra di Troia» technic.
Cabiria: «Lo caldo preda» technic. con Jane Fonda, Peter Mc Enery.
Continentale: «Ciccio perdona, io no!» technicolor, con Franco Franchi, Ciccio Ingrassia, Fernando Sancho.
Cuneo (Nizza 56): Rass. gr. successi «Il diario di Anna Frank» con Millie Perkins. Apertura ore 14.
Flora (c. Moncal. 241): «Texas addio» technic. F. Nero, C. Kitosch.
Ghigo: «Zorro il ribelle» H. Ross, D. Besomis, tec.: a. «Tom e Jerry».
Italia: «Benjamin (avventura di un adolescente)» tec. Deneuve. V. 18.
Lingotto: «Chi è senza peccato» A. Nazzari, Sanson; «El Cisco» col. sc.
Nizza: «4 bassotti per un danese» technicolor, di Walt Disney.
Piemonte: «La lunga fuga» technicolor, con Doug Mc Clure, Ricardo Montalban, C. Ross.
S. Carlo: «Gungala, vergine della giungla» Kitty Swan, technicolor.
Specia: «Quella sporca storia del West» scope, technicolor, con Andrea Giordana, G. Roland.

Dianа: «I Nibelunghi» a colori.
Doria: «Lola Colt» L. Fabiani, techn.
Ronda: «Io, due sfilé, quattro scocciatori» L. De Funès, technicolor.

al REPOSI
E' ESPLOSO IL PIU' SENSAZIONALE FILM DELL'ANNO
Il film che si vorrebbe non finisse mai

REGIA: LUIGI SCATTINI EASTMANCOLOR - WIDESCREEN
Produzione P.A.C.-CARAVEL
INIZIO FILM: 14,30 - 16,30 - 18,30 - 20,30 - 22,30
VIETATO AI MINORI DI 18 ANNI - DISTRIBUZIONE DIF PIEMONTE

Cinema AURORA
Corso Brescia, 2
OGGI e DOMANI
«Eva, la verità sull'amore»
Vietato ai minori di anni 14

NAZIONALE
UN POPOLO INTERO VOTATO ALLA MORTE O ALLA VITTORIA
La più gloriosa e travolgente campagna militare di tutti i tempi, quella che resterà nei secoli «La guerra dei 6 giorni»
per la prima volta portata sullo schermo con un palpitante tono di verità
ROBERT FULLER ESTHER ULLMAN JOHN HUDSON

RAGAZZE!
SE NON AVETE PIU' DI 16 ANNI TELEFONATE AL N. 328.458 (TORINO) C'E' UN MESSAGGIO PER VOI

AI CINEMA
IDEAL e ARLECCHINO
ECCEZIONALE CONTEMPORANEA
DEL PIU' GRANDE SUCCESSO DEL GIORNO
COSI' LA CRITICA:
... condotto con ritmo vigoroso... Corri, uomo, corri è uno dei migliori film del suo genere... contro bene tipi e situazioni, insomma personaggi veramente vivi.
LA STAMPA
ITALNOLEGGIO CINEMATOGRAFICO PRESENTA UNA PRODUZIONE MANCORI-CHRETIEN
TOMAS MILIAN
IN UN FILM DI
SERGIO SOLLIMA
CORRI UOMO CORRI

DONAL O'BRIEN
LINDA VERAS
MARCO GUGLIELMI
JOSÉ TORRES • EDWARD ROSS
NELLO PAZZAFINI • GIANNI RIZZO
E CON
JOHN IRELAND
NELLA PARTE DI "SANTILLANA"
E LA PARTECIPAZIONE DI
CHELO ALONSO
NEL RUOLO DI "DOLORES"
MUSICA DI BRUNO NICOLAI • PRODUTTORE ESECUTIVO ALDO POMILIA
EASTMANCOLOR | CROMOSCOPE DELLA TECNOSTAMPA
NON E' VIETATO

LUX: un trionfo!
Alcuni di loro avevano imparato ad usare il mitra nei bassifondi di Chicago, ma ad Anzio fu un'altra cosa...
LO SBARCO DI ANZIO

TECHNICOLOR® • PANAVISION®
IL FILM E' PER TUTTI

al VITTORIA 2ª SETTIMANA DI SUCCESSO
LA PIU' ENTUSIASMANTE COPPIA DELL'ANNO
Steve McQueen
Faye Dunaway
in un film di
Norman Jewison
Il Caso Thomas Crown
Paul Burke
Jack Weston

TECHNICOLOR
INIZIO FILM ORE: 14,30 - 16,30 - 18,30 - 20,30 - 22,30
VIETATO AI MINORI DI ANNI 14

DUE COLOSSI M. G. M. in programmazione a Torino
ALL' AMBROSIO
IL PIU' GRANDE SUCCESSO MONDIALE
Ora nello splendore del 70 mm. e con la magia del suono stereofonico
VIA COL VENTO

Spettacoli continuati con inizio ore: 13,10 - 17,10 - 21,30

All'ORFEO "Sempre grandi film!"
ECCEZIONALI REPLICHE DI
"Uno dei più bei film che siano mai stati realizzati" Life Magazine
METRO-GOLDWYN-MAYER
CARLO PONTI
UN FILM DI DAVID LEAN
IL DOTTOR ZIVAGO
DAL ROMANZO DI BORIS PASTERNAK
PANAVISION® METROCOLOR

Spettacoli continuati con inizio ore 14,45 - 18,15 - 22
INGRESSO L. 700

CRONACA TELEVISIVA

Lungo spettacolo sul video dallo sport a «Canzonissima»

Ieri la tv ha funzionato tutta la giornata - Milioni di persone hanno atteso invano la ripresa diretta dall'«Apollo 7» - Walter Chiari in gran forma - Stasera finisce «Cristoforo Colombo»

Ci dev'essere stata gente, ieri, che ha passato la giornata davanti al televisore.

S'è cominciato col Telegiornale delle 13,30 e s'è proseguito alle 15 col Giro della Lombardia. Alle 16 è facile supporre che ci fossero, nonostante l'ora pomeridiana, milioni di persone con l'occhio fisso al video: in verità era annunciato uno spettacolo straordinario, una ripresa diretta dalla capsula «Apollo 7». Ma dopo una ventina di minuti d'attesa, il deludente annuncio: niente trasmissione dal cosmo, gli astronauti avevano altro da fare che fornire un programma alle tv di tutto mondo.

I delusi si sono rifatti meno di due ore più tardi con l'inaugurazione dei Giochi olimpici a Città del Messico: una lunghissima cerimonia che già così, a parte la solita retorica dei discorsi di pace in un paese dove s'era appena sparato per le strade, aveva la sua suggestione ma che a colori ne avrebbe avuta dieci volte di più. S'è registrato qualche incidente: non nello stadio, ma durante il collegamento che spesso è rimasto senza audio (rimpiazzato subito dalla voce di un commentatore che stava a Roma).

In serata, «Canzonissima». Ci sembra che dopo il brutto esordio, lo show dei miliardi si sia assestato. Esibizioni dei cantanti a parte (alcune delle quali veramente discutibili, inattuali, polverose e quindi inutili), lo spettacolo ha preso a funzionare. C'è del ritmo, i balletti sono gradevoli e le ballerine gradevolissime, ci sono delle trovatine (tipo quella che ha radunato i due allenatori Herrera e Nicolò Carosio), i testi — tenuto conto del tipo di trasmissione — abbastanza spiritosi, e soprattutto c'è un Walter Chiari in gran forma che ha decisamente assunto il comando delle operazioni e che è il vero animatore, vorremmo dire il protagonista della «Canzonissima» 1968.

Ieri il suo discorso sulla facilità con cui gli italiani delle varie regioni si offendono a morte solo che abbiano il sospetto di essere presi alla berlina, era pieno di umorismo e di garbo e di verità, e coinvolgeva, in una serie di gustosi accenni, anche il problema della libertà dei comici condizionati di continuo e dalle proteste di chi si ritiene punzecchiato e dalle limitazioni imposte dalla censura.

* *

Di notevole interesse sul secondo canale, ma naturalmente seguita da una piccola platea, l'antologia del film incompiuto «Io, Claudio» con Charles Laughton.

* *

Stasera sul canale nazionale alle 21 si conclude la non entusiasmante biografia «Cristoforo Colombo». Assisteremo al tormentato e triste tramonto del grande navigatore e alla sua morte avvenuta a Valladolid nel 1506.

In alternativa al «Cristoforo Colombo» sarà offerto sull'altro canale un telefilm western di assai modesto livello, seguito dalla seconda parte di «Settevoci» (la cui prima parte va in onda alle 12,30). Segnaliamo alle 23 un documentario dal titolo «Pinerolo, quattro secoli di cavalleria».

Sport: dalle 14,45 alle 16 circa riprese di motociclismo da Sanremo e Ospedaletti e di ippica da Milano; e alle 19,10 consueta registrazione di un tempo di una partita di calcio. Alle 13,30 nel telegiornale e sul «secondo» dalle 23,10 sino all'una (forse mai le trasmissioni si sono spinte così nel cuore della notte) cronache delle Olimpiadi, con una selezione di gare di tutte le specialità.

* *

I film che vedremo questa settimana: domani *I vitelloni* di Fellini, con Sordi, Interlenghi, Franco Fabrizi, Eleonora Ruffo; mercoledì *Il posto delle fragole* di Ingmar Bergman, con Victor Sjöström, Bibi Andersson e Ingrid Thulin.

u. bz.

Arriva il cantante Adamo tumulti e feriti in Cile

Santiago del Cile, 12 ott.

Otto feriti, automobili distrutte, vetrine in frantumi e carabinieri presi a sassate all'aeroporto di Pudahuel: questo è il risultato dell'arrivo a Santiago del Cile del cantante Salvatore Adamo.

La polizia è dovuta intervenire in forze per evitare che gli incidenti si ripetessero nei pressi dell'hotel Carrera.

Orietta Berti in testa al torneo

I due Herrera nelle giurie - La puntata di ieri vinta da Dorelli

(Nostro servizio particolare)

Roma, 12 ottobre.

(r. s.) *La classifica di «Canzonissima», a quindici giorni dall'inizio del concorso, è stata rivoluzionata dai voti del pubblico. In testa è passata Orietta Berti, con la canzone Io, tu e le rose, che sabato scorso, dopo il voto delle giurie, era finita al quarto posto. Secondo il trio Rocky Roberts, Terza Patty Pravo, che aveva vinto la prima puntata del torneo. Le cartoline del pubblico, anche per la seconda settimana, sono state superiori al previsto: 714.758. In totale, alla direzione della Rai, ne sono già arrivate oltre un milione e centomila.*

Dopo le prime due puntate, la graduatoria complessiva è ora la seguente: 1) Orietta Berti 269.118 voti; 2) Rocky Roberts 256.134; 3) Patty Pravo 230.692; 4) Jimmy Fontana 215.636; 5) Enzo Jannacci 142.726; 6) Giorgio Gaber 96.097; 7) Peppino di Capri 95.691; 8) Anna Identici 53 mila 953; 9) Bruno Martino 53.863; 10) Carmen Villani 46.132; 11) Iula De Palma 34.343; 12) Edoardo Vianello 24.411.

La puntata di questa sera è stata vinta da Johnny Dorelli, che ha ottenuto 73 mila voti dalle giurie: il punteggio più alto realizzato finora. Secondo è risultato Fausto Leali, con 61 mila; terza Iva Zanicchi, 34 mila; quarto Nico Fidenco, 29 mila; quinto Tony Renis, 23 mila; sesta Gloria Christian, 14 mila. A questi punti bisognerà poi aggiungere i voti che il pubblico manderà durante la settimana, per poter stabilire una classifica complessiva delle prime tre puntate.

Nella giuria esterna di questa sera erano due popolari personaggi del mondo sportivo: gli allenatori della Juventus e della Roma, Heriberto ed Helenio Herrera, accompagnati da quattro giocatori per parte delle due squadre. Per la Juve erano presenti: Bercellino, Leoncini, Ramella e Benetti; per la Roma: il capitano Losi, Carpenetti, Ginulfi e Scaratti. Prima della votazione i due tecnici sono stati intervistati da Nicolò Carosio, il quale ha subito premesso che, in base agli accordi presi con la Lega e la Figc, non si sarebbe parlato di calcio ma di musica e canzoni.

Heriberto, nell'incontro con Walter Chiari, ha parlato della sua passione per la musica leggera. Il presentatore gli ha chiesto se fosse scapolo. Herrera ha risposto di sì. Fidanzato allora? Heriberto ha detto sorridendo «Ogni anno dicono così». Helenio, al contrario, ha detto che la sua unica passione è il calcio. Walter Chiari gli ha chiesto se anche in casa fosse così severo come lo è sul campo con i giocatori. Helenio ha dichiarato che in famiglia si trasforma. Finisce per acconsentire ai desideri dei figli.

La cantante Orietta Berti: ha quasi 270 mila voti

Questa sera il debutto

«Futur-Realtà» al Gobetti dopo le recite a Venezia

Debutterà questa sera alle 21 al Teatro Gobetti lo spettacolo «Futur-Realtà», «elaborazione di materiali futuristi per una scrittura scenica d'oggi» di Giuseppe Bartolucci e Gabriele Oriani, con la collaborazione di Gualtiero Rizzi. Lo spettacolo, andato in scena in «prima» assoluta al Festival internazionale di Venezia, sarà replicato fino a venerdì 18 ottobre, ed è incluso nel programma «abbonamento giovani» del Teatro Stabile. Gli abbonati normali potranno usufruire della particolare riduzione prevista dai tagliandi sconto. Lo spettacolo è presentato dal «Teomoteatro», un nuovo gruppo di ricerca teatrale. Lo interpretano un gruppo di giovani attori e danzatori.

SULLO SCHERMO

Un film-inchiesta sulla Svezia

Il regista Luigi Scattini ha cercato di illuminare i paradossi della civiltà scandinava Due western: «Uno di più all'inferno»; «Se incontri Sartana, prega per la tua morte»

(Replica) — La Svezia è di moda sullo schermo, e al gelido astro si riscalda il regista italiano Luigi Scattini, autore di *Svezia inferno e paradiso*, un documentario a colori, di timbro vagamente jacopettiano, che si propone di rispondere alla seguente domanda: come mai un Paese dei più economicamente, socialmente e civilmente progrediti del mondo, è anche quello che novera più casi di suicidio e dove la felicità è anche più mitica che altrove e il cinema (volendolo prendere come spia) è al tempo stesso così spregiudicato e così triste?

La risposta non è sociologicamente perentoria; un film-inchiesta è pur sempre uno spettacolo, dove si renda necessario calcar la mano, schematizzare, contrappuntare all'eccesso, cercare insomma gli effetti. Così, in questo ritratto della Svezia prende anche troppo posto l'educazione sessuale (estesa alla televisione ed estrinsecata in macchine a gettoni che dispensano antifecondativi) con corollari sul parto, sull'adozione a scatola chiusa, sull'omosessualità, sull'incesto e altre cosette colà esposte in piena luce.

Non meno trito il paragrafo sugli anziani e sui vecchi (i grandi esclusi), che speriamo non siano nella realtà così grulli come vengono rappresentati qui, aspettanti la morte ai ritmi della ginnastica svedese. Persuadono di più altri capitoli o più lunghi (la libertà d'opinione, gli ozi industriosi del signor Bernadotte discendente di re, la messa a riposo del mito del «latin lover», la «signora cameriera»), o più seriamente intonati, come quello, che fa da pedale, sulla solitudine e gli sconforti d'una gente libera e felice per diritto sancito dalla costituzione, dove le fanciulle sembrano angeli caduti dal cielo, senza che niente appaia dei tanti inconvenienti occorsi nella caduta.

In verità *Il diavolo* con Alberto Sordi si aveva sufficientemente instradato a far conoscenza con le contraddizioni della civiltà svedese; ma in complesso *Svezia inferno e paradiso* è tagliato con bravura, e non avrebbe strettamente bisogno dei pimenti del nudo totale per richiamare il pubblico. Il commento, affidato alla voce di Enrico Maria Salerno, vi è spalmato sopra con pertinente spiritosità, non fa mistero di voler essere una delle componenti, e non certo la meno invitante, dello spettacolo.

l. p.

* *

(Augustus) - *Una cupa vicenda di risentimenti e vendette si sviluppa nello scenario a colori italiano* Uno di più all'inferno, *di Giovanni Fago. Motivo dominante l'odio del giovane pistolero Johnny King per i tre iniqui fratelli Ward, cialtroni patentati che tiranneggiano nel modo più abbietto la solita piccola città del West, tremante di paura di fronte al sinistro trio. Accusato falsamente d'omicidio, Johnny non solo evita il capestro ma riesce, dopo una lunga serie di avventure, ad aver ragione dei biechi antagonisti.*

Tra zuffe e sparatorie, scene di sadica violenza e diversivi moderatamente erotici, il film dispiega per intero il repertorio ormai ben noto dei western «ciociari». Lo interpretano: George Hilton, Paul Stevens, Gerard Herter, Paul Muller, Claudio Lange.

* *

(Colosseo, Hollywood, Massaua, Statuto) — *Il sotto carico d'oro, bramato da una ghenga di cialtroni, fa muovere, se non scattare, l'intrigo avventuroso di* Se incontri Sartana prega per la tua morte, *di Frank Kramer. Sartana, pistolero audace e vendicatore, è uno dei nuovi eroi di questi western all'italiana, e poiché sa farsi le proprie ragioni con virulenza, incontrerà certamente le simpatie di molti estimatori, tant'è vero che un prossimo film darà un seguito alle sue gesta, ricalcate su innumerevoli modelli. Sartana è Gianni Garko (ma il Gianni è diventato John): i suoi antagonisti maggiori hanno le facce, o i ceffi, di Sidney Chaplin, Fernando Sancho, William Berger, Gianni Rizzo, Klaus Kinski.*

vice

L'organista Germani stamane al Conservatorio

Questa mattina alle 11 comincia al Conservatorio il ciclo di concerti per organo a cura dell'Unione Musicale. L'organista Fernando Germani eseguirà tre *Toccate* di Frescobaldi e alcune composizioni di Bach, tra cui la celebre *Passacaglia* in do minore.

Gli eleganti cinema ormai preferiti dal pubblico presentano i due film che a Torino come in tutto il mondo interessano ed entusiasmano gli spettatori di ambo i sessi

al GIOIELLO

Elvira Madigan

PIA DEGERMARK
THOMMY BERGGREN
regia di BO WIDERBERG

EASTMANCOLOR - PANORAMICO

un film pregevole... riempie la vista e l'udito di delicate composizioni... una palpabile dimostrazione di film d'amore senza indecenze...

LA STAMPA

al Nuovo ROMANO

POOR COW

un film di raffinata scioltezza... I molti ardimenti della pellicola ci stanno benissimo... chi sappia enucleare il molto che vale, non si pentirà di aver visto Poor Cow...

LA STAMPA

• CORSO •

IL KOLOSSAL DELLA COMICITA'

LOUIS DE FUNES CONTRO JEAN GABIN

MAGNA PRESENTA

NEMICI ...PER LA PELLE

IL TATUATO

EASTMANCOLOR 70mm FRANSCOPE

IL FILM E' PER TUTTI Distr. ORO FILM

Trionfa all'ASTOR

Brioso, spumeggiante, brillante e divertente

UFFA PAPÀ, QUANTO ROMPI!

NATIONAL GENERAL PICTURES presenta
JAMES GARNER • DEBBIE REYNOLDS
MAURICE RONET

Uffà papà, quanto rompi!

PAUL LYNDE e TERRY-THOMAS nella parte di GILBERT TILLY

Scritto per lo schermo e prodotto da GARRY MARSHALL • JERRY BELSON • Diretto da JERRY PARIS

Tratto dal libro "La ragazza dagli occhi turchesi" di Muriel Resnik • Musica di PAT WILLIAMS • TECHNICOLOR • PANAVISION

DORIA "il salotto di Torino"

Due grandi attori. Un regista intelligente ed estroso in un nuovo strepitoso avvenimento cinematografico entusiasticamente giudicato dalla critica e dal pubblico.

JULIE CHRISTIE • GEORGE C. SCOTT

Petulia

in ogni donna resterà qualcosa di Petulia

RICHARD CHAMBERLAIN in ARTHUR HILL - SHIRLEY KNIGHT - JOSEPH COTTEN in JOHN BARRY | JOHN KAASS | LAWRENCE B. MARCUS | BORIS D'ELL | produzione di RAYMOND WAGNER

regia di RICHARD LESTER | TECHNICOLOR | WARNER BROS. - SEVEN ARTS

Vietato ai minori di anni 14 - Si consiglia la visione dall'inizio. Orario: 14,15 - 16,10 - 18,15 - 20,10 - 22,30

le grandi produzioni presentate dalla EURO INTERNATIONAL FILMS

UN FILM COMICO FAVOLOSO!

al CRISTALLO

Dalla Sicilia a Londra per riparare il «disonore» pistola alla mano insegnò agli inglesi l'amore alla siciliana

Il più comico, il più allegro, il più simpatico, il più brillante, spiritoso, divertente film di Mario Monicelli

EURO INTERNATIONAL FILMS presenta
MONICA VITTI
La Ragazza con la Pistola
TECHNICOLOR - TECHNISCOPE

STANLEY BAKER • CORIN REDGRAVE • ANTHONY BOOTH • CARLO GIUFFRÈ
REGIA DI MARIO MONICELLI
FAUSTO SARACENI - GIANNI HECHT LUCARI
PRIMA VISIONE DOCUMENTO FILM

IL FILM NON E' VIETATO

Orario spettacoli: 14 - 16 - 18,15 - 20,15 - 22,30

le grandi produzioni presentate dalla EURO INTERNATIONAL FILMS

ECCEZIONALE!!!

OGGI al METROPOL

IL PIU' SCONCERTANTE FILM DELL'ANNO!!!

La scoperta di un uomo «VERO» mette in crisi un'ambigua relazione fra due donne

AUGUSTUS

SBALORDITIVO SUCCESSO

PRIMA TI PERDONO, POI T'AMMAZZO

SCATENATO E INESORABILE

GEORGE HILTON IN

UNO DI PIU' ALL'INFERNO

PAUL STEVENS • CLAUDIE LANGE • GERARD HERTER • PAUL MULLER • CARLO GIUFFRÈ

EASTMANCOLOR CROMOSCOPE

A GIORNI A TORINO

un crimine nel mondo delle amicizie particolari

FRANK SINATRA IN

INCHIESTA PERICOLOSA

EURO INTERNATIONAL FILMS presenta
JEAN-LOUIS TRINTIGNANT

JACQUELINE SASSARD / STEPHANE AUDRAN

les biches

(LE CERBIATTE)

Eastmancolor Schermo Panoramico

un film di CLAUDE CHABROL

STEPHANE AUDRAN, «ORSO D'ARGENTO» al Festival di Berlino 1968 quale migliore interprete femminile per il film «Les biches»

VIETATO AI MINORI DI ANNI 18

ARTI ED ARTISTI

Due importanti mostre

Giacomo Porzano espone una serie di ammirevoli disegni - Lo scultore Carmelo Cappello suggerisce con i suoi bronzi immagini e movimenti del cosmo

Nel panorama irritante e malinconico dell'ultima Biennale di Venezia, bombardato di grossi nomi che firmavano stramberie o stupidaggini, pretesto agli arzigogoli pseudocritici dei «presentatori» sul catalogo, la parete di disegni di Giacomo Porzano apparve un'oasi di sollievo all'affranto visitatore di quelle sale nei giorni della contestata «vernice». Finalmente si vedeva qualcosa: cioè un'immagine ragionevole nata da uno stimolo artistico e non d'altra natura. Con Porzano si poteva perciò aprire un discorso concernente l'arte; ciò che non era possibile per i nove decimi delle opere esposte alla Biennale.

Una trentina di suoi «inchiostri» analoghi sono ora riuniti a «L'Approdo» (via Bogino 17), accompagnati da una fumosa e quasi incomprensibile presentazione del poeta Alfonso Gatto, replica di quella del catalogo di Venezia. Porzano sarebbe un «accusatore» (di che?), ma senza fanatismo. Il suo disegnare sarebbe un «raggiro» di una società «che ama essere toccata e decorata dalle proprie offese». Siamo alle solite. Esiste ancora un pittore o uno scultore che dalla critica non sia obbligato a travestirsi da Saint-Just? Magari non ne ha voglia o non si sente; ma per salire all'universale considerazione deve farlo.

A noi non importa sapere qual sia il «sistema» che Porzano «contesta», e se lo contesta. Vediamo degli ammirevoli disegni, di una avvincente spontaneità unita a una magistrale sicurezza di tocco, che portano dei titoli semplici: *La giostra, Uccello sul filo spinato, Ragazza che dorme, Donna sulla poltrona, Nudino seduto, Tra le foglie.* Ci par strano che temi siffatti offrano «accuse gradevoli e implacabili insieme, tra il demoniaco e il capriccioso». Meno strano, invece, è che essi possano esser visti come un'affermazione di realismo artistico; o, se si preferisce il giudizio di Guttuso, come «un ritorno all'umanesimo nelle arti».

Più che di umanesimo, per Porzano, sarebbe forse meglio parlare di umanità e quindi di realtà. Una realtà, s'intende, quale può essere intesa e interpretata da un artista d'oggi: velata e frammentata da quelle allusioni, aferesi, apocopi, per cui da molti Porzano è stato avvicinato a Ben Shahn; ma che ad ogni modo è sempre ispirazione e sostanza dell'immagine. Ciò non implica — nel nostro pittore — un diminuire della fantasia, delle invenzioni formali persin capricciose nelle loro eleganti variazioni, e nemmeno un inaridirsi di umori, ora acri e beffardi, ora patetici e gentilmente affettuosi.

* *

Le 33 opere esposte alla galleria «Narciso» (piazza Carlo Felice 18) dallo scultore siciliano Carmelo Cappello, a vent'anni dalla sua prima mostra torinese, sono una prova convincente e bellissima di come un artista di alte qualità possa con piena coerenza di propositi e di lavoro evolversi dalla forma naturalistica a quella astratta. Quanto Cappello sia stato debitore — al tempo che uscirono su di lui le monografie di Raffaello Giolli (1944) e di Dino Formaggio (1953) — di Arturo Martini, in parte di Marino Marini (e intorno al 1950 anche di Moore) non occorre occhio molto acuto per scorgerlo nella magnifica *Mucca, prime doglie*, del 1951, e nella scattante *Cavallina*, del 1955.

Ma è in quest'ultimo decennio che i suoi volumi plastici fortemente accampati nello spazio come testimonianze di motivi ancora realistici, si sono, per dir così, svuotati dei loro pesi, trattenendo dei volumi soltanto i contorni, ma assunti non più come opposizioni allo spazio, bensì quali dinamiche delimitazioni e integrazioni di esso. Di qui il balzo risoluto, dopo un periodo di non sempre felici stilizzazioni espressionistiche tipo *Lo stregone del villaggio* (1958), verso l'astrazione.

Questi lucenti metalli lavorati con stupenda perizia tecnica hanno suggerito l'idea di un «vasto e ordinato movimento del cosmo». L'osservazione calza, non tanto perché alcuni di questi bronzi lucidati o nichelati e anodizzati rotano effettivamente su se stessi con un sistema elettromeccanico, quanto perché la nostra immaginazione spaziale viene ad essere straordinariamente eccitata dalle curve e controcurve che disegnano nel vuoto, quasi — se l'espressione è lecita — «modellandolo».

Si tratta dunque di forme che non hanno il minimo riferimento ad oggetti noti, ed il cui scopo è unicamente il piacere visuale. Ma quest'effetto è ottenuto con un calcolo così rigoroso del gioco ottico, che lo spettacolo riesce entusiasmante; anche per la raffinatezza insuperabile dell'esecuzione artigianale.

mar. ber.

Denunciati gli impresari del «Tour della canzone»

Enna, 12 ottobre.

La questura di Enna ha denunciato all'autorità giudiziaria, per truffa, gli organizzatori del «Tour della canzone italiana 1968». Le persone denunciate sono: Rando Frustaci di 21 anni, di Catanzaro e residente a Limbiate (Milano); Cesare Alberti di 33, di Cerea (Verona) e Giacomo Veglia-Fazio.

La carovana di musica leggera, composta da 49 persone, aveva fatto sosta ad Enna il 24 agosto scorso, prendendo alloggio nell'albergo «Belvedere» ed era partita senza pagare un conto di 250 mila lire per il soggiorno, per 124 pasti e varie telefonate interurbane. Il comproprietario dell'albergo, Giovanni Battista Grimaldi, ha denunciato gli organizzatori insolventi alla Procura della Repubblica. *(Ansa)*

Iva Zanicchi «truffata» denuncia un impresario

La cantante, dopo essersi esibita ad Alessandria, fu pagata con un assegno a vuoto

(Dal nostro corrispondente)

Alessandria, 12 ottobre.

(f. m.) La cantante di musica leggera Iva Zanicchi (abita a Milano in via Saul 9) si è rivolta all'autorità giudiziaria di Alessandria denunciando di essere stata pagata per una serata in un locale di San Giuliano Vecchio, sobborgo di Alessandria, con un assegno a vuoto di oltre mezzo milione. Un'istruttoria è ora in corso presso la pretura.

Afferma Iva Zanicchi che, invitata dall'impresario Ausonio Tomaghello, di 29 anni (abitante ad Albisola, via Belvedere 50), la sera del 9 marzo scorso si esibì nel corso di una serata danzante; al termine ricevette quale compenso pattuito, un assegno di 520.000 lire, che risultò a vuoto.

Interrogato dai carabinieri, l'impresario di Albisola afferma che fu un suo amico, il ventisettenne Oliviero De Michell, di Finale Ligure, a concludere il contratto con la cantante. Il Tomaghello si sarebbe limitato a passare un assegno in bianco al De Michell, che aveva scordato il suo libretto di assegni. Aggiunge il Tomaghello che Iva Zanicchi, contrariamente agli accordi, si era presentata alla serata soltanto con un pianista, anziché essere accompagnata da una orchestra, e che inoltre aveva ricevuto in contanti centomila lire all'inizio dell'esibizione.

Il De Michell dichiara a sua volta che fu il Tomaghello a stipulare il contratto con la cantante, precisando che egli si limitò a compilare l'assegno su richiesta dell'impresario di Albisola, che l'aveva firmato in bianco. I due quindi si palleggiano le responsabilità.

Scelte le «voci» di Castrocaro (ma non andranno a Sanremo)

Forlì, 12 ottobre.

I cantanti Rosalba Archiletti, di Frosinone, e Paolo Mengoli, emiliano, hanno vinto il XII Festival «Voci nuove» alle Terme di Castrocaro. Li seguono, in ordine alfabetico, Manuela Beggi, Leo Mauceri, Mariella Passarella e Gaetano Vece. Dei tredici cantanti e del quartetto esibitisi, al di là delle scelte della giuria, quelli che hanno maggiormente impressionato sono stati: Luigi Mattucci, che ha dimostrato di possesso di una voce già bene impostata e di notevole volume; Fiorella Mannoia che, nonostante la giovane età, ha dimostrato chiare doti di «ragazza-spettacolo»; Giovanni Jacone, forse la più bella voce del Festival; Rosalba Archiletti.

L'importanza del concorso di Castrocaro è quest'anno assai diminuita, poiché i vincitori non parteciperanno più, come gli anni scorsi, al Festival di Sanremo. Andranno invece a Bari, per la «Carnevalia del successo» che si svolgerà dal 24 al 26 ottobre.

«In una riunione svoltasi a Milano con i rappresentanti delle case discografiche — ha detto l'organizzatore del concorso, Gianni Ravera — *Radaelli aveva proposto di aprire le porte di Sanremo ai vincitori di Castrocaro, a condizione che riuscissero a superare una specie di esame suppletivo. Ad una offerta di questo genere non ho potuto far altro che rispondere negativamente».*

La figlia di Huston attrice

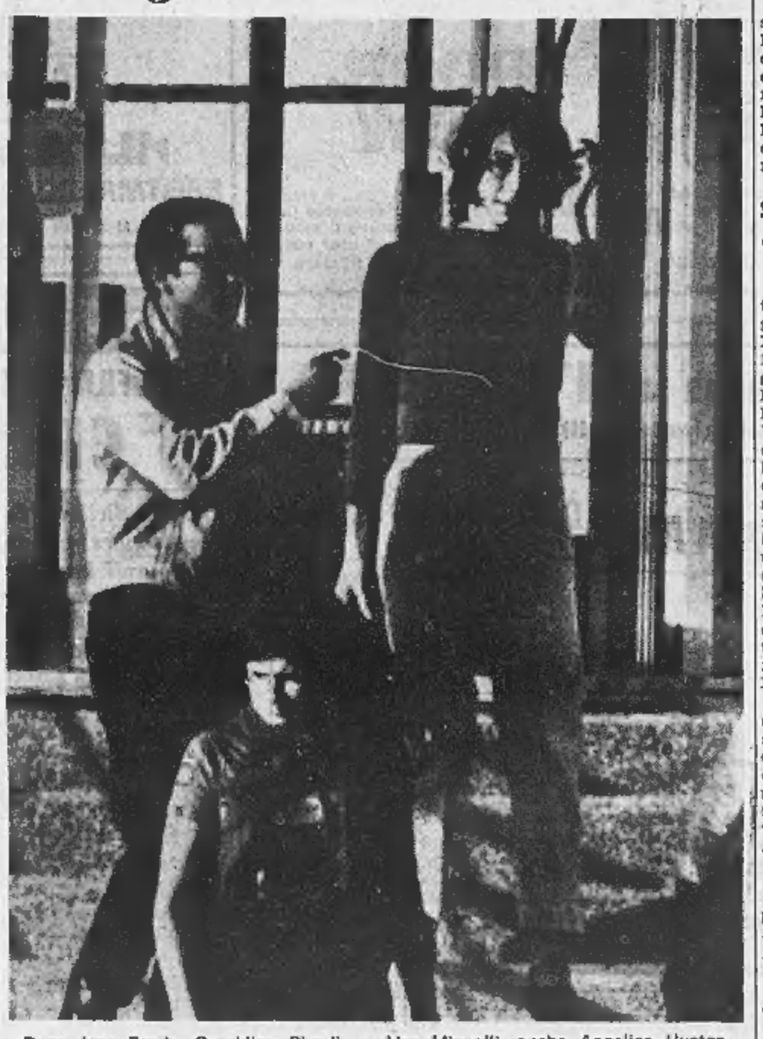

Dopo Jane Fonda, Geraldine Chaplin e Liza Minnelli, anche Angelica Huston, diciassettenne figlia del famoso regista, ha scelto la strada del cinema. Eccola a Fossanova presso Roma, mentre sta per raggiungere il «set» con i compagni di lavoro. E' venuta in Italia per interpretare un film diretto da suo padre (Tel. Ansa)

INAUGURATO IERI NEL PALAZZO DEI CONGRESSI

Nasce a Genova il miglior museo dedicato in Europa all'arte Maya

E' intitolato a Federico Lunardi, un prelato che raccolse personalmente il materiale in Sudamerica - Seicento reperti di prim'ordine, con migliaia di volumi e fotografie

(Dal nostro corrispondente)

Genova, 12 ottobre.

E' nato un nuovo museo: si chiama «Museo americanistico Federico Lunardi» ed è stato tenuto a battesimo stamane, nel quadro delle celebrazioni colombiane, dalle autorità cittadine e da una folla di invitati. Allestito al primo piano del Palazzo dei congressi della Fiera internazionale di Genova, espone la più importante collezione di documenti e di testimonianze delle civiltà precolombiane esistente in Europa. E' intitolato a Federico Lunardi per ricordare il prelato appassionato di archeologia ed etnologia che ha personalmente raccolto i preziosi reperti durante anni e anni di pazienti ricerche nel Centro e nel Sud America.

Nato a Livorno nel 1880, monsignor Federico Lunardi fu diplomatico della Santa Sede a Cuba, in Cile, in Colombia e in Brasile. Nel 1935 venne nominato arcivescovo e nunzio apostolico. Quindi passò in Bolivia e infine nel Paraguay dove morì nel 1954. Lasciò 84 casse piene di materiale di studio che vennero poi prese in consegna da un suo nipote genovese, il professor Ernesto Lunardi. Quando le pesanti casse giunsero nella nostra città, tutto lasciò credere che la raccolta sarebbe stata degnamente sistemata: non fu così. Lo Stato definì la collezione «di ellissi mo interesse storico e artistico» ma si limitò ad ordinare all'erede di provvedere alla sua custodia e relativa integrità. Così, le 84 casse finirono in una cantina, non essendo possibile dare alla voluminosa eredità una migliore sistemazione.

Nonostante fossero di nuovo sepolti, i millenari reperti attirarono l'attenzione di non pochi appassionati e attorno al prof. Ernesto Lunardi si costituì a Genova, nel 1964, l'Associazione italiana di studi americanistici che oggi ha già 460 soci (tra essi il premio Nobel Asturias, Paolo Emilio Taviani e Paolo Rossi che la presiede). E' stata proprio questa associazione ad ottenere i locali nei quali il museo ha potuto essere allestito.

Nelle casse, esclusi i frammenti, c'erano 600 pezzi archeologici: vasi, urne, maschere, erme, vaselame, utensili di quindici secoli fa. Non tutti, però, hanno trovato posto nelle vetrine del museo: ne sono stati esposti i più significativi, quasi quattrocento. Le testimonianze più interessanti riguardano la civiltà Maya, la più misteriosa dell'America precolombiana. Ci sono le ocarine — una dozzina, perfettamente conservate — con le quali questo grande popolo accompagnava i ritmi delle danze: i piccoli idoli scolpiti nella pietra, le maschere sofferenti, i vasi funerari, i «tumi» e i punteruoli in metallo usati per la trapanatura del cranio. Tra i «pezzi» più singolari, la dentatura di un pesce sega decorata come oggetto rituale dagli antichi abitatori della costa ecuadoriana e una delle famose «tsantsa», le teste umane rimpicciolite e mummificate.

Il museo è arricchito da una cospicua documentazione: seimila volumi, ottomila negativi fotografici, 40 mila fogli di descrizioni, tutti inediti.

f. d.

Il musicista Catalani rievocato nel Canton Ticino

Lugano, 12 ottobre.

Il musicista Alfredo Catalani è stato commemorato, nel settantacinquesimo della morte, a Faido, nel Canton Ticino, dove egli amava soggiornare alla fine del secolo scorso. Il giornalista Giorgio Juon ha rievocato la vita e l'opera del maestro, di cui sono state poi eseguite alcune composizioni giovanili per pianoforte. Alla serata è intervenuto un folto pubblico: tra le autorità era l'on. Enrico Celio, ex presidente della Confederazione elvetica.

Herbert von Karajan operato agli occhi

L'intervento a Vienna - Da tempo il musicista non riusciva a sopportare la luce troppo forte

Vienna, 12 ottobre.

Il maestro Herbert von Karajan è stato sottoposto oggi ad un intervento agli occhi in una clinica di Vienna.

L'annuncio è stato dato dal segretario di Von Karajan, il quale non ha voluto fornire particolari, e nemmeno il nome dell'oculista che ha eseguito l'operazione. Da molti anni Von Karajan soffriva agli occhi e non poteva sopportare la luce viva, tanto che s'irritava sempre quando gli venivano scattate fotografie col *flash*. (Ansa)

L'Orchestra di Praga ad Aosta

(Dal nostro corrispondente)

Aosta, 12 ottobre.

(i. p.) Domani alle 21,15 avrà luogo nella cattedrale di Aosta un concerto dell'orchestra sinfonica del Conservatorio di Praga. Verranno eseguite musiche di Schubert, Beethoven e Dvorak.

La manifestazione è a cura dell'Assessorato regionale e comunale del turismo e dell'Azienda autonoma di soggiorno di Aosta.

SUCCESSO UNICO - SUCCESSO VERO - SUCCESSO INCONTRASTATO

AI GRANDI • HOLLYWOOD • COLOSSEO • MASSAUA • STATUTO

...dove passa SARTANA passa la morte...

AL CINEMA Ariston

FINALMENTE UN "VERO" FILM PER TUTTI!

OGGI MASSIMO OGGI

I BERRETTI VERDI

JOHN WAYNE DAVID JANSSEN JIM HUTTON

TECHNICOLOR - PANAVISION

OGGI
• Principe
• La Perla

TRIONFA IL FILM PIU' FAMOSO DEL MONDO 7.000.000 DI SPETTATORI IN ITALIA IN SOLI DUE MESI

EURO INTERNATIONAL FILMS

UN FILM SULL'EDUCAZIONE SESSUALE

HELGA

dalla sfera intimissima di una giovane donna

• I PROBLEMI SESSUALI
• IL CONCEPIMENTO
• LA FECONDAZIONE
• LA NASCITA

EASTMANCOLOR

A causa di malori verificatisi tra il pubblico durante la scena del parto, non è consigliabile la visione agli spettatori troppo sensibili

FORMIDABILE! al REGINA

URAGANI 2 ORE DI DI RISATE BUONUMORE

FRANCO FRANCHI - CICCIO INGRASSIA

Dopo un lungo periodo di «fermo» riprendono a gloria in un importante cinema di Torino le brillanti repliche — in edizione integrale — del più straordinario originale e divertente film comico italiano

LA VERA FILM presenta UGO TOGNAZZI nel film

una questione d'onore

con LUCIA ZAMPA

TECHNICOLOR

Nuovo Fortino

VIA CIGNA 47

PETER COOK DUDLEY MOORE RAQUEL WELCH

IL MIO AMICO IL DIAVOLO

TECHNICOLOR

Vietato ai minori di anni

DINODO

galoppo ore 14,30

4° CRITERIUM ITALIANO AMAZZONI

PREMIO ELEVEN BY ATKINSONS 1'200'000

Oggi le migliori amazzoni italiane si misureranno contro l'imbattibile amazzone inglese Sally Hall per vincere l'ambito trofeo Eleven

*

Un profumo Eleven sarà offerto a tutte le signore presenti

La cinematografia tedesca dopo aver iniziato l'indagine del mistero della vita con HELGA affronta ora l'analisi spregiudicata e sincera del miracolo dell'amore con

UN'OPERA al di là dei confini del solito e del comune

LA MACCHINA DA PRESA GIUNGE AL DI LA' DELLA VOSTRA FANTASIA!!

Martedì in anteprima assoluta al NAZIONALE

4 GIORNI DI FESTA IN NOVEMBRE

T/N ENRICO C.

31 OTT. - 4 NOVEMBRE 1968

CROCIERA A PALMA DI MAIORCA E BARCELLONA

COSTA ARMATORI S.p.A. GENOVA

©MANIZ. TECNICA CHIARIVA - MILANO

Si prepara l'intesa per il nuovo governo

Dc e socialisti s'impegnano a chiarire che cosa vogliono

Piccoli chiede che le correnti di sinistra partecipino alla guida del partito - Il vice-segretario si preoccupa di accogliere attorno alla dc i «cattolici del dissenso» - Nenni tenta di riunire una larga maggioranza: ne rimarrebbero fuori i lombardiani

(Dal nostro corrispondente)
Roma, 13 ottobre.

Superato, con l'accordo sul decreto economico, il rischio di una crisi di governo alla vigilia dei dibattiti congressuali dei partiti di centro-sinistra, democristiani e socialisti sono adesso dinanzi alla responsabilità di definire rapidamente le condizioni per la ricostituzione del governo di coalizione entro la fine dell'anno. Fra i tre partiti c'è una intesa generale sul criterio di rifare il governo non più con un programma di legislatura ma con un programma limitato a tre-quattro cose urgenti, in maniera da poter verificare, ad una precisa scadenza, il mantenimento degli impegni.

Bisogna adesso definire il comune accordo quali sono le cose urgenti, e, soprattutto, il quadro politico in cui realizzarle.

Per una parte dei socialisti (Giolitti e De Martino) la nuova politica di centro-sinistra non può essere «ingabbiata» dal principio della delimitazione della maggioranza verso i comunisti. Essi sostengono che i socialisti, come dice Giolitti, devono essere «la sinistra al governo», devono cioè stare al governo e mantenere aperto il dialogo con i comunisti, i socialproletari e i cattolici del dissenso. Non diversa è la posizione delle correnti di sinistra della dc.

Nel psu sono in corso sondaggi per indicare le condizioni di accordo tra le maggiori correnti. Si parla di una iniziativa di Nenni per cercare di concludere il congresso del 23-27 ottobre con una intesa unitaria, che in concreto sarebbe un'intesa di larga maggioranza. Lombardi, con la sinistra, resterebbe fuori, anche perché, come nota oggi Giolitti, «sembra sollecitare questa esclusione». Ma per De Martino la futura maggioranza dovrebbe avere un confine anche a destra.

E' in corso una campagna di articoli e discorsi per cercare di dividere Preti da Mancini e Ferri, cioè per indicare in Preti la destra che resterebbe fuori dalla maggioranza. Mancini ha oggi smentito che ci siano stati contatti con le altre correnti affermando che in ogni caso va respinta l'ipotesi del «taglio delle ali» della futura maggioranza congressuale.

Tra i democristiani si registrano importanti novità. Alla sinistra democristiana che ha chiesto invano, almeno finora, un dibattito politico generale da tenere nel Consiglio nazionale, si sono aggiunti adesso gli amici dell'on. Moro e il vicesegretario Piccoli (oltre ad alcuni settori fanfaniani).

Tutti coloro che chiedono il dibattito politico sostengono che i problemi del partito e del governo sono strettamente legati: se Rumor sarà il nuovo presidente del Consiglio, chi andrà alla segreteria del partito? Ogni scelta di uomini, si dice, implica una scelta politica. Per fare queste scelte, occorre un dibattito attraverso il quale si formino maggioranze e minoranze. I fatti nuovi sono la posizione degli amici di Moro i quali fanno sapere che se si vorranno decidere le questioni del partito e del governo in una operazione di vertice, essi assumeranno «una posizione autonoma» e l'esplicito appoggio che oggi l'on. Piccoli dà alle tesi della sinistra.

Per Piccoli, si deve fare un vero dibattito politico, non «un confronto di vertici, un colloquio o uno scontro di generali». Lo richiedono «ragioni di etica politica». Le correnti di sinistra devono assumere la corresponsabilità della guida del partito, come «un primo passo per una dislocazione del partito che lo inserisca più profondamente coi gruppi popolari». Piccoli afferma esplicitamente che nella dc non tutti la pensano allo stesso modo e che quindi bisogna porre fine alle unanimità.

Le posizioni di dissenso si devono manifestare, per dare «chiarezza al partito» e per metterlo in condizione di avere una iniziativa verso i cattolici del dissenso e verso le forze vitali della società italiana, di fronte a grandi problemi come quelli del comunismo e dei giovani. Egli esorta a rimeditare sulla spaccatura che si verificò dieci anni fa tra dorotei e fanfaniani, per lanciare un invito ad evitare gli accordi di potere e a cercare la via del leale confronto politico.

Fausto De Luca

Vivaci contrasti tra i liberali sull'appoggio al centro-sinistra

Contro la tesi di Malagodi si schiera l'on. Alpino

(Nostro servizio particolare)
Roma, 13 ottobre.

Vivaci contrasti hanno oggi punteggiato, al Consiglio nazionale del partito liberale, il dibattito sull'appoggio esterno al nuovo centro-sinistra, prospettato da Malagodi. Alla tesi del *leader* liberale si è contrapposto l'on. Alpino, contrario a ogni ipotesi di mutamento di rotta o anche di una più dolce opposizione.

Le polemiche più acute si sono registrate sulla proposta di riforma universitaria, illustrata ieri dall'on. Valitutti.

L'on. Marzotto ha suggerito, come rimedio alla crisi dell'Università, di fissare il «numero chiuso» nelle iscrizioni alle facoltà.

La replica, assai vibrata, è venuta da altri oratori. L'onorevole Giomo ha proposto di dare le cattedre universitarie con contratti a termine. Morandi ha osservato che l'onorevole Marzotto, come industriale, «dovrebbe conoscere bene le leggi della domanda e dell'offerta e, di conseguenza, ad un aumento della domanda si preoccuperebbe, verosimilmente, di aumentare la produzione».

Nel sostenere la necessità del diritto allo studio per tutti, Morandi ha rilevato che, ora, molti ragazzi di famiglie operaie non riescono nemmeno a terminare la scuola dell'obbligo. «Perché?» ha chiesto una voce femminile. «Perché debbono andare a lavorare, signora», ha risposto cortesemente Morandi.

l. f.

Un altro balzo verso il Bianco

Mercoledì l'apertura della Verrès-Chatillon

(Dal nostro corrispondente)
Aosta, 13 ottobre.

Mercoledì si potrà andare da Torino a Châtillon in 40 minuti. Il nuovo tratto della Quincinetto-Aosta, che l'on. Natali, Ministro dei Lavori Pubblici, inaugurerà alla presenza delle autorità provinciali torinesi e della Regione valdostana, misura 11 chilometri e 200 metri, dei quali 5,236 in rilevato, 3,298 su ponti e viadotti, 1,664 in galleria. E' un nuovo balzo in avanti verso Aosta e il Monte Bianco.

La Torino-Verrès è già in esercizio; la Verrès-Châtillon entrerà in funzione mercoledì prossimo

L'opera è costata circa tredici miliardi; sono stati impiegati 115.000 quintali di ferro e 548.000 di cemento. E' stato necessario superare notevoli difficoltà tecniche per costruire il viadotto di Montjovet, lungo 480 metri, il ponte-viadotto delle Capre (570 metri) e il ponte di Cillian, di 300 metri.

Sul ponte delle Capre e su quello del Cillian la bella arteria sarà riscaldata. Nella pavimentazione in calcestruzzo sono state sistemate delle serpentine dentro le quali circolerà acqua calda a 70 gradi. Con questo sistema, si è voluto eliminare, a maggior sicurezza degli automobilisti, il pericolosissimo «verglas» che nei mesi invernali si forma sul piano stradale nella stretta gola del Montjovet per circa due chilometri.

i. v.

Il giovane casalese nella cella di Regina Coeli

«Ho ucciso per nulla» grida l'assassino della vedova a Roma

Da tempo disoccupato e bisognoso di danaro, non ha trovato niente nell'appartamento della vittima - Il gelido racconto dell'omicida: «Prima di vibrarle la coltellata ho chiesto scusa alla vecchia» - Quando la polizia lo ha fermato ha confessato senza esitare - Ha concluso: «Mi dispiace per la mia fidanzata»

Il giovane assassino Paolo Pavesi in auto verso «Regina Coeli» (Telefoto A. P.)

(Nostro servizio particolare)
Roma, 13 ottobre.

Paolo Pavesi, il giovane di Casale Monferrato che ieri a mezzogiorno ha ucciso con dodici coltellate la pensionata di 76 anni, Elvira Carboni, vedova Marcangeli, in un appartamento del quartiere Prenestino, è rinchiuso nel carcere di Regina Coeli. Il sostituto procuratore della Repubblica, Paolo Farina, l'ha incriminato per omicidio premeditato a scopo di rapina: Paolo Pavesi rischia l'ergastolo.

L'interrogatorio dell'assassino è durato tutta la notte. Lucido, senza esitazioni, Paolo Pavesi ha ricostruito il delitto minuto per minuto. Prima di firmare il verbale della confessione ha detto soltanto: «Sono stato proprio uno stupido, ho ucciso per nulla: la vecchia non aveva un soldo».

In cella ha avuto un momento di commozione. Al sostituto procuratore che l'interrogava ha detto: «Mi considero morto. Del delitto non mi importa, l'ho quasi dimenticato. Mi dispiace soltanto per Fausta, la mia ragazza: era l'unica persona che credeva ancora in me».

Paolo Pavesi, si era trasferito a Roma da Casale Monferrato nel gennaio del 1967. Rimandato al suo paese d'origine nell'agosto successivo con foglio di via obbligatorio, era tornato in novembre nella capitale. Da tre mesi abitava in casa della fidanzata, Fausta Lepri, nella stessa palazzina dove abitava la vittima, in via della Pergola, al numero 30.

Ieri è uscito di casa alle 8. Disoccupato da due mesi, era in cerca di un lavoro qualsiasi.

Verso le 10, scoraggiato per non aver trovato un posto, è rientrato in casa. In quel momento stava uscendo dall'appartamento del primo piano, Luigi Marcangeli il figlio maggiore della Carboni, impiegato al Comune di Roma. «E' stato proprio mentre salutavo il signor Luigi che ho pensato al delitto — *ha detto il Pavesi al magistrato* — sapevo che la vedova era sola in casa e sono salito in fretta nell'appartamento della mia fidanzata. Ho preso un coltello e prima di mezzogiorno ho bussato dalla Carboni».

La vedova ha aperto al ragazzo. Lo conosceva di vista e lo ha fatto entrare in cucina per offrirgli una birra. «Uscendo, mentre mi apriva la porta le ho dato la prima coltellata. Prima di colpire mi sono scusato con la vecchia; poi le ho affondato il coltello nella schiena. E' caduta senza gridare. Ho pensato che fosse morta. Ho rovistato le stanze dell'appartamento. In cucina avevo visto una cassettina di legno chiusa a chiave. L'ho aperta: non c'era nulla, soltanto un soldo. In quel momento la vecchia ha cominciato ad urlare. Sono tornato all'ingresso, l'ho vista che si trascinava verso al finestra del salotto. Ho tentato di strangolarla; lei ha continuato a invocare aiuto. Allora ho recuperato il coltello che avevo lasciato nell'ingresso e l'ho colpita, non so per quante volte, forse dieci».

f. a.

Colta da malore a Casale la nonna del giovane omicida

Casale, 13 ottobre.

(m. v.) *L'omicidio compiuto a Roma dal casalese Paolo Pavesi, di 22 anni, ha destato profonda impressione in città. Il giovane, che un tempo risiedeva in via Saletta 40 con i genitori, aveva lavorato per qualche tempo come verniciatore di mobili per una ditta di via Benvenuto E. Giorgio.*

Denunciato per un piccolo furto aveva ottenuto, nel 1960, il perdono giudiziale — grazie alla giovanissima età — dal Tribunale di Torino per i minorenni. Dopo aver trascorso un periodo all'Istituto correzionale Ferrante Aporti di Torino, subì una condanna a tre mesi (per lesioni volontarie) inflittagli dal pretore di Roma.

Il padre, Giovanni, di 48 anni, vive separato dalla moglie che ferì diversi anni or sono con una coltellata. Il sanguinoso gesto è tuttora vivo nella memoria dei casalesi per le insolite circostanze in cui venne compiuto: i coniugi si trovavano nella sacrestia della chiesa di San Domenico, alla presenza di un sacerdote che stava tentando di rappacificarli dopo un ennesimo litigio. Attualmente Giovanni Pavesi è detenuto a Porto Azzurro per scontarvi un'altra condanna.

A Casale risiedono il fratello dell'omicida — Oreste, orafo stimato ed apprezzato — ed i nonni materni, i coniugi Bruno, che abitano in un modesto alloggio di via Saletta 40.

La notizia del feroce delitto ha colpito particolarmente la nonna — Pierina Beltardo in Bruno, di 71 anni — che è svenuta: aveva allevato il nipote tenendolo con sé anche quando era già adulto.

Ritrovato ad Haiti il relitto della «Santa Maria» di Colombo?

La nave ammiraglia naufragò il giorno di Natale del 1492 Tra un mese si tenterà di recuperare lo scafo sommerso

New York, 13 ottobre.

Il relitto della «Santa Maria», la nave ammiraglia di Cristoforo Colombo che affondò al largo delle coste di Haiti il giorno di Natale del 1492, sarebbe stato ritrovato. Lo ha annunciato oggi alla stampa un portavoce della «Fondazione Santa Maria» che ha sede ad Atlantic City, nel New Jersey, aggiungendo che tra il presidente di Haiti, François Duvalier, e la fondazione, è stato raggiunto un accordo che affida a quest'ultima il diritto esclusivo di tentare il recupero della nave.

Secondo il portavoce, dei vasellame raccolto nelle vicinanze del relitto sarebbe stato sottoposto all'esame di esperti i quali «con un'approssimazione di cento anni», ne fanno risalire l'epoca di fabbricazione intorno al 1475. I lavori per il recupero del relitto cominceranno tra circa un mese. *(Ansa)*

Da 133 settimane

Il 67 continua a deludere anche ieri non è uscito

Cagliari, 13 ottobre

Anche questa settimana (è la 133ª) il 67 non è uscito sulla ruota di Cagliari.

L'estrazione si è svolta nell'atrio dell'Intendenza di Finanza fra una folla di curiosi. A nulla sono valsi i cartelli inneggianti al 67 e contrassegnati da «scongiuri» che la fantasia popolare non abbandona. Quando è stato estratto l'ultimo numero tra la delusione di molti si sono sentite le grida di gioia di uno dei presenti che, avendo indovinato tre numeri sui quali aveva puntato mille lire, ha vinto circa quattro milioni e mezzo.

Secondo notizie ufficiose raccolte negli ambienti dell'Intendenza di Finanza il gioco dell'ambata sul 67 in Sardegna continua a decrescere. Questa settimana sarebbero stati incassati 36 milioni in meno di quella precedente. *(Ag. Italia)*

centro

LA COSA UNICA LEALE

SIMPATICA, GIOVANE, MA SOPRATTUTTO ROBUSTA. UNA VETTURA SU CUI SI PUÒ CONTARE, FIDATA, CONCEPITA PER DURARE, PER CONSERVARE IL SUO VALORE NEL TEMPO. LA SUA LINEA È PULITA, SEMPLICE E QUINDI ELEGANTE. UNA VETTURA PER IL LAVORO, LO SVAGO, I LUNGHI VIAGGI SU AUTOSTRADA, L'USO QUOTIDIANO IN CITTÀ.

TRAZIONE ANTERIORE
MOTORE TRASVERSALE
DERIVATO DAL FIAT 124
FRENI A DISCO SULLE QUATTRO RUOTE
1197cc. 145 km/h.
a 2-3-4-5 porte
prezzo da L. 950.000

PRIMA

AUTOBIANCHI

La XIX Olimpiade ha scelto Olivetti

Per la sua esperienza di grande industria mondiale, impegnata nell'intero ciclo del trattamento dell'informazione e nella razionalizzazione dei sistemi per ufficio, la Società Olivetti è stata prescelta dal Comitato Organizzatore dei Giochi della XIX Olimpiade per allestire, attrezzare e coordinare i 19 Centri Stampa predisposti nel quadro delle installazioni olimpiche. Dopo Roma e Tokio, la Società Olivetti contribuisce anche per queste Olimpiadi di Città del Messico, e in una misura sempre più impegnativa e completa, all'efficienza dei servizi d'informazione sull'avvenimento.

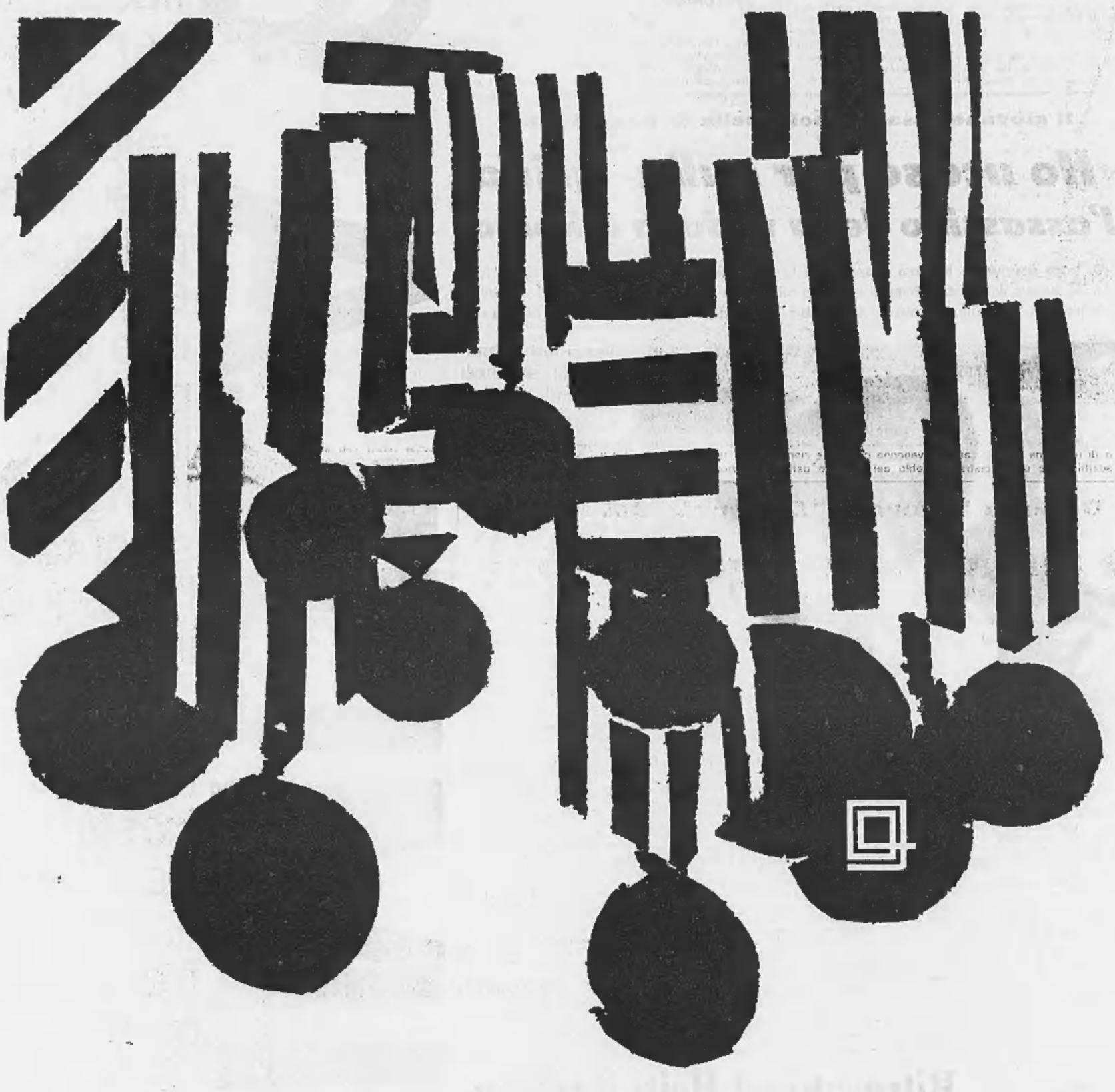

Scrittura, calcolo, elettronica dell'informazione

Olivetti esprime nel suo programma produttivo una completa filosofia industriale - per la ricerca e lo sviluppo di tutti i mezzi meccanici elettrici elettronici che a tutti i livelli attraverso tutti i canali e tutte le tecnologie disponibili creano, elaborano, trasformano, comunicano, moltiplicano qualsiasi tipo d'informazione.

Macchine per scrivere elettriche e manuali - Macchine copiatrici - Addizionatrici e calcolatrici scriventi - Macchine contabili - Microcomputer - Terminali - Telescriventi - Sistemi per la raccolta e la trasmissione controllata dei dati - Sistemi per il trattamento automatico dei documenti con caratteri ottici e magnetici - Sistemi e arredamenti metallici per ufficio - Sistemi per il controllo numerico delle macchine utensili

olivetti

CRONACHE DELLA MEDICINA

Il pungente desiderio d'un ritorno

La nostalgia

E' la dolorosa reazione affettiva [illegible] perdita d'un intimo rapporto personale Tutte le persone normali la possono provare - Quando acquista carattere morboso - E' curabile, in ogni caso, [illegible] procedimenti psicoterapici

Le opinioni sull'uso del vocabolo «nostalgia» sono controverse. Dobbiamo impiegarlo soltanto nel significato originario di «mal [illegible] paese» cioè della patria o di luoghi dove si abitò felicemente in passato oppure anche [illegible] quello d'acuto rimpianto di persone lontane, di cui si desidera appassionatamente il ritorno? Nella discussione lo psicologo ha qualcosa da dire. Patria del bambino [illegible] il grembo materno. All'alba [illegible] nostra vita luogo e persona si confondono in un senso di oceanica beatitudine paradisiaca. La nascita, interrompendo bruscamente questa felicità primordiale, stampa nei precursori biologici del nostro «io» un'indelebile, dolorosa impronta che verrà poi rivissuta [illegible] maggiore o minore intensità dall'«io» psicologico in tutte quelle situazioni di abbandono o di distacco che dallo svezzamento [illegible] morte costellano la nostra esistenza.

L'essenza della nostalgia risiede dunque per lo psicologo nella paura dell'isolamento [illegible] della solitudine, determinata dalla rottura di quel contatto interpersonale ch'è retaggio dell'esperienza corporea originaria d'intimo contatto fisico [illegible] bimbo [illegible] la madre. I luoghi, [illegible] dimore, la natura hanno per noi valore solo in quanto rappresentano per il nostro inconscio la proiezione di nostri sentimenti verso [illegible] altre persone o di altre persone verso di noi.

Se interroghiamo la nostra coscienza di adulti, quando siamo in preda alla nostalgia non ci rendiamo conto della remota derivazione storica di questo penoso sentimento, che nella sua immediatezza, difficile a tradursi in parole come tutti i dati spontanei ed [illegible] ziali della nostra vita psichica, ci [illegible] come un tutto non scomponibile in parti. Sgorgando [illegible] quelle correnti sotterranee che [illegible] traversano la nostra vita, la nostalgia sale direttamente, angosciosamente senza darci il tempo di scinderla in un ricordo del passato ed in un presente rimpianto.

L'evocazione assorbente [illegible] martellante della persona lontana fluttua senza posa tra le opposte rive della percezione e dell'immaginazione [illegible] [illegible] mai approdare ad alcuna, senza prendere mai una consistenza superiore a quella d'un'aurora immaginativa. Si tratta d'una consapevolezza presente nell'intimo [illegible] completa fino ai toni più sfumati dell'espressione, fino a quelle caratteristiche del corpo o dello spirito personali ed irripetibili che magari erano causa di ostilità [illegible] della persona amata verso se stessa ma che nella lontananza possono trasformarsi nelle più pure scaturigini dell'amore. Questa irrealtà, ch'è più reale d'ogni oggetto concreto, pervade di sé tutto il mondo [illegible] v'infonde qualità nuove. Come se coi nostri sensi potessimo cogliere direttamente le essenze, i significati vitali ed eterni [illegible] cose, noi sentiamo in tutto quanto ci circonda [illegible] nostro [illegible] infranto, la nostra felicità perduta.

Oltre a questi aspetti normali della nostalgia se ne conoscono di morbosi non tanto per una loro maggiore intensità o durata quanto perché, pur impiegando lo [illegible] linguaggio di quelli, denunciano all'occhio esperto turbe dell'affettività [illegible] dell'ideazione tipiche di quelle condizioni nevrosiche [illegible] addirittura psicopatiche in cui un rapporto interpersonale immaturo rende indispensabile attingere il proprio valore ed il proprio prestigio da un'altra persona che funge [illegible] «io» ausiliario. V'è ahi, sopraffatto dalla nostalgia, [illegible] blocca ogni manifestazione esteriore [illegible] s'impietrisce in [illegible] statuaria rigidità affettiva. Chi invece riesce soltanto [illegible] dilazionare il [illegible] dolore ritardandolo a periodi di tempo in cui risulterà del tutto immotivato od [illegible] spostarlo su altri [illegible] getti [illegible] situazioni che [illegible] renderanno strano ed innaturale. Chi ancora eccede nel disperato tentativo di negare [illegible] nostalgia e sviluppa l'atteggiamento reattivo oppo[illegible] [illegible] spavalda indifferenza. Chi poi esagera il senso di colpa soggiacente ad ogni perdita [illegible] concepisce [illegible] [illegible] do odio contro [illegible] stesso accusandosi d'averla provocata. Chi infine proietta questa presunta colpa su persone dell'ambiente che divengono oggetto di [illegible] idee persecutorie.

Dalla cosiddetta nostalgia normale nemmeno il medico psicologo è immune. Ma egli sa aiutare chi soffre [illegible] nostalgia morbosa accompagnandolo, nel clima d'un'efficace relazione psicoterapica, verso un maturo senso [illegible] realtà che gli consenta [illegible] accettare il carattere effimero [illegible] vita.

prof. Andrea Romero
Primario neurologo dell'Osp. Mauriziano di Torino

All'ospedale di [illegible] a Roma

I moderni metodi di cura dell'insufficienza renale

Successi ottenuti dalla «macchina per lavare il sangue» e possibilità di trapianti - Necessità di intervenire subito quando la malattia è [illegible] agli inizi

(Dal nostro inviato speciale)
Roma, 12 ottobre.

Quando i reni entrano in [illegible] sciopero che per la sua subdola preparazione si traduce nella loro insufficienza funzionale *cronica* i guai [illegible] seri e si prospetta l'epilogo [illegible] un drammatico [illegible] dro del coma uremico. L'organismo geme e soccombe nell'impossibilità [illegible] disintossicarsi mediante mezzi medicamentosi, cioè di liberarsi delle moleste scorie del ricambio e di ritrovare benessere anche nel riequilibrio [illegible] certi componenti salini dei suoi umori.

Ragione per cui non è ozioso insistere sugli sviluppi per i quali il trattamento dialitico (depurativo) extracorporeo, eseguito mediante [illegible] cosiddetto «rene artificiale», in un primo tempo già mirabile per [illegible] risoluzione definitiva dell'insufficienza renale *acuta*, oggi può salvare anche molta gente sull'orlo della catastrofe [illegible] insufficienza *cronica*, però mediante periodiche bisettimanali applicazioni. E con ciò ridonandola anche ad [illegible] discreta attività lavorativa. Questi interventi valgono per reni ormai inutili; quindi [illegible] la meraviglia mostrata dal profano giorni [illegible] di fronte al tambureggiamento, d'altronde non inutile per il ridestato interessamento al problema, d'una bambina vivente con il trattamento dialitico senza entrambi i reni. Vi [illegible] svariati [illegible] cedenti [illegible] genere. In talune circostanze i reni inefficienti vengono, difatti, esportati perché la loro [illegible] può costituire un pericolo: mettiamo il [illegible] che rinserrino [illegible] focolaio d'infezione, oppure che secernino in forma eccessiva [illegible] sostanza che eleva morbosamente la pressione arteriosa [illegible] i danni conseguenti. Il [illegible] artificiale è, d'altronde, l'anticamera del trapianto renale (il cui maggior successo è subordinato alla soluzione dei problemi biologici ad [illegible] connessi) ed il suo soccorso [illegible] intervie[illegible] [illegible] rigetto.

L'insistere sull'argomento della «dialisi» renale [illegible] giustifica, in campo sociale, come ha inteso fare ancora nei giorni scorsi il nostro quotidiano, [illegible] iersera una trasmissione televisiva [illegible] l'intervento di qualificati nefrologi, significa sollecitare un urgente aggiornamento [illegible] quelle strutture organizzative di nostri ospedali [illegible] si sono trovate impreparate di fronte alla rapidità di tutti i più recenti progressi [illegible] terapia clinica della insufficienza renale.

Il calore dell'attualità sta inoltre nel fatto che la mes[illegible] a punto delle moderne acquisizioni [illegible] fisio-patologia [illegible] reni, [illegible] cui sono scaturite [illegible] possibilità terapeutiche in campo di insufficienza renale, è tema [illegible] relazione con cui si apriranno domani, [illegible] Roma, i lavori della prima giornata dell'annuale Congresso nazionale di medicina interna. I relatori prof. Migo[illegible] [illegible] collaboratori dell'Università di Parma, offrono alla discussione un poderoso rapporto di circa seicento pagine stampate, frutto an[illegible] [illegible] esperienze personali.

Buono [illegible] che dalle comunicazioni dei moderni [illegible] frologi il medico generico può trarre ispirazione e nuovi orientamenti a [illegible] rare sul piano clinico e sociale non solo al rallentamento dell'evoluzione e in certi casi alla reversibilità della insufficienza cronica renale [illegible] volta avviata, ma anche [illegible] inibirne più frequentemente l'inizio subdolo, purché ipotizzato nelle [illegible] più svariate circostanze morbose in cui il rene [illegible] direttamente o indirettamente implicato.

Tra l'altro lo studio della malattie renali [illegible] un ridotto margine funzionale [illegible] oggi facilitato da opportune metodiche diagnostiche, sì da poter attirare l'occhio della medicina preventiva. Questa può avere buon gio[illegible] [illegible] arrivando ad un [illegible] accertamento [illegible] danno renale, quando l'insufficienza è nella prima [illegible] [illegible] latente; il che concede il miglior sfruttamento della pri[illegible] tappa terapeutica, che è il trattamento dietetico, con un freno della razione proteica, ma con assicurazione del suo minimo ottimale [illegible] con proteine ad alto valore biologico. L'opera [illegible] prevenzione comunque im[illegible] [illegible] di seguire i singoli nefropatici per lungo tempo, anche anni, consigliandoli ad opportuni risparmi nel regime di vita, nell'arginar[illegible] i danni vascolari renali in dipendenza [illegible] eventuali stati ipertensivi, [illegible] pur nel combattere in essi possibili fattori infettivi, [illegible] in speciali casi ricorrendo [illegible] ri anche [illegible] farmaci antireazionari.

prof. Angelo Viziano

«Vede» la circolazione del sangue

Una tecnica recentemente [illegible] [illegible] punto negli Stati Uniti permette non soltanto di vedere nell'interno del cuore, ma anche [illegible] seguire la circolazione del sangue. Le radiazioni [illegible] del radioisotopo tecnezio-99 iniettate all'interno del cuore o di una vena con un catetere vengono captate e riprodotte da una camera di scintillazione che registra il profilo del decorso della circolazione sanguigna

Dopo la lettera [illegible] «Specchio dei tempi»

I malati «tipo esportazione»

Un italiano all'estero ha protestato per l'articolo di domenica scorsa - [illegible] torto - Il prestigio dei nostri medici è indiscutibile ma l'organizzazione [illegible] i mezzi sono scarsi - Bisogna riconoscerlo e fare di meglio

Che cosa dire al lettore che, su «*Specchio dei tempi*», mi invita (e persino a [illegible] spese) [illegible] Barcellona per vedere il «capolineo» del viaggio all'estero di tanti malati «tipo esportazione»?

Bisognerebbe viaggiar molto [illegible] per vederli tutti, questi «terminal» delle molte linee (automobilistiche, aeree e ferroviarie) che portano i malati italiani a chiedere consiglio [illegible] aiuto a medici stranieri di chiara fama. Londra, Parigi, Berna, Zurigo Losanna, Barcellona, Houston, New York ed altre città ancora: non occorre [illegible] dare a vedere [illegible] persona; perché tutti sappiamo come stanno [illegible] Ci si va perché, in un mondo che gli sarei rendono sempre più piccolo, si fa sempre più in fretta ad andare; [illegible] si va perché, di solito, all'estero l'organizzazione è tale [illegible] un appuntamento [illegible] un posto letto — tramite un cervello elettronico o una semplice segretaria — [illegible] subito trovato; [illegible] [illegible] perché, quasi sempre, [illegible] [illegible] veramente malata — o un malato «difficile» — gira gira, ha solo una ristretta rosa di «grandi nomi» tra cui scegliere; a [illegible] va là perché là, evidentemente, là [illegible] qualcu[illegible] che, in quel particolare campo ultraspecialistico, [illegible] più bravo di tanti altri.

E allora? Niente [illegible] male; anzi. Tanto più che, è verissimo, i prezzi delle cure all'estero sono spesso — [illegible] [illegible] non sempre — più [illegible] gionevoli. E le cose girano meglio e più in fretta: ed il personale medico ed infermieristico è efficientissimo (a Londra, tanto per fare [illegible] esempio, ci [illegible], negli ospedali, 20.000 *nurses* la cui preparazione sta a quella delle nostre infermiere [illegible] quel[illegible] di un premio [illegible] sta a quella [illegible] [illegible] scolaretto); e il progresso tecnico [illegible] favorito, stimolato, quasi adulato dalle autorità e dal governo; ed i medici, tutti i medici che lavorano, sono tutto [illegible] giorno a disposizione dei malati nei loro attrezzatissimi ospedali: [illegible] sono persino ben pagati.

[illegible] [illegible] si diceva, in fondo, [illegible] diverso, in quel breve articolo che ha fatto protestare il nostro italiano all'estero? [illegible] diceva — commentando una carta interrogazione rivolta al ministro della Sanità — che i nostri malati «tipo esportazione» solo in piccola parte sono il risultato [illegible] un facile snobismo medico-turistico. [illegible] che tutti gli altri — che vanno lontano, a [illegible] proprie o per [illegible] delle collette dei com[illegible]esani o [illegible] l'aiuto del sindaco, a cercare quello che, forse, non hanno trovato negli ospedali italiani — ci [illegible] per motivi [illegible] uali: «per trovare quei [illegible] zi tecnici, quella serietà di organizzazione, quelle competenze specialistiche che, disgraziatamente, l'enorme lentezza [illegible] nostre leggi, delle nostre strutture, delle nostre istituzioni e dei nostri bilanci impedisce, [illegible] chissà quanto, di vedere realizzati [illegible] nostra».

Era un invito a darsi [illegible] fare: [illegible] fare in fretta per ridimensionare — dall'alto — le nostre decadenti strutture; la povertà della nostra organizzazione a mala pena mascherata dalle parsimoniosissime sovvenzioni [illegible] li; [illegible] la realtà ottocentesca di tutte quelle [illegible] che impediscono alla gran parte degli ospedali italiani di tenere il passo [illegible] gli ospedali di [illegible] d'altri.

[illegible] prestigio, oggi, in campo medico, lo si ottiene dando agli uomini preparati — e davvero da noi non mancano — anche i mezzi per lavorare bene, a fondo e alla svelta. Tant'è vero che chi, in Italia, ha capacità, mentalità ben orientata e riesce, [illegible] qualche modo, [illegible] trovare mezzi [illegible] il lavoro più qualificato, vede arrivare malati anche dall'estero.

Il dottor [illegible]

Convegno di urologi oggi [illegible] Torre Pellice

Si terrà oggi a Torre Pellice, nell'Aula Sinodale della Casa Valdese, il IX Congresso organizzato dall'Associazione Medica Pinerolese [illegible] la collaborazione della Società Piemontese di Chirurgia e Urologia, della Società Farmaceutici Geymonat e dell'Ente Fluggi per la trattazione del tema «Terapia della calcolosi renale».

Dopo la presentazione [illegible] l'apertura dei lavori da parte del presidente [illegible] Associazione Medica Pinerolese prof. Giuseppe Gambetta parleranno i relatori prof. Filippo Galizzia sulla «Eziopatogenesi e terapia medica»; il prof. Mario Borgno sulla «Chirurgia endoscopica» [illegible] idroterapia», [illegible] il prof. Ulrico Bracci sulla «Terapia chirurgica».

Un convegno internazionale oggi [illegible] Torino

Novità nell'impiego dei raggi X per scoprire le malattie dei bimbi

Come la pediatria ha ben dimostrato, il bambino non può [illegible] considerato [illegible] plicemente un adulto in dimensioni ridotte, [illegible] un'entità a sé. Ha i suoi comportamenti funzionali particolari, ed i malanni decorrono in lui in modo diverso che nelle età superiori. Pertanto anche le indagini radiologiche nei bimbi [illegible] criteri del tutto differenti da quelli abituali per gli adulti. Ragione per cui la radiologia pediatrica ha acquisito, specie in questi ultimi anni, una fisionomia sua propria, risolvendo problemi specifici con tecniche sempre migliori.

I più recenti progressi in delicate situazioni [illegible] illustrati [illegible] I Simposio italiano della specialità, che [illegible] svolgerà oggi a Torino, sotto l'egida [illegible] Società italiana di radiologia e di quella di pediatria. Animatore della Riunione, cui partecipano pure personalità straniere, [illegible] il prof G S Marchese, primario radiologo dell'Ospedale infantile di Torino.

Un settore della morbilità dell'apparato digerente su cui oggi [illegible] assai l'attenzione dei pediatri [illegible] costituito da certe affezioni che nell'infanzia [illegible] localizzano nell'intestino tenue.

Il loro accertamento, clinicamente alquanto indaginoso, ha trovato oggi [illegible] più preciso sussidio diagnostico proprio in particolari rilievi radiologici. Questi saranno illustrati dal prof. Lefevre, pioniere della radiologia pediatrica mondiale, unitamente ai dott. Fortier-Beaulieu, di Parigi.

Non [illegible] importante [illegible] l'ausilio radiologico nella diagnostica della patologia respiratoria [illegible] primi giorni di vita: quale è offerta [illegible] neonati asfittici, da quelli traumatizzati nel corso di un parto difficile, [illegible] da quelli [illegible] che non hanno avuto una immediata assistenza ostetrica alla nascita. Sarà di ciò relatore il prof. Iannaccone, di Roma. [illegible] questo punto dobbiamo aggiungere, tuttavia, che la diagnosi dettagliata delle affezioni respiratorie dell'infanzia prevede anche l'impiego di tecniche extra-radiologiche. Si ha, infatti, attualmente [illegible] possibilità di registrare i primi [illegible] ti respiratori del neonato mediante tracciati, che denunciano non solo il tipo [illegible] lesione respiratoria ma anche, entro certi limiti, la [illegible] di [illegible] (relatori i [illegible] fessori Benso [illegible] Ballario, della Clinica pediatrica di Torino).

E che dire [illegible] rilievi radiologici ottenibili [illegible] nel campo delle lesioni cerebrali dell'infanzia? Anche nelle più tenere creature se [illegible] possono rilevare la sede e [illegible] natura e l'estensione [illegible] due mezzi. Primo, la contrastografia, che ci offre immagini caratteristiche, per virtù dell'iniezione [illegible] sostanze radiopache nella circolazione arteriosa e nelle cavità del cervello (rel. il prof. Raimondi, di Chicago). Secondo, la scintigrafia, che ci prospetta [illegible] condizioni delle cavità cerebrali con l'impiego [illegible] isotopi radioattivi (rel. i prof.ri Mussa, Martini-Mauri, Bacolla).

In quanto alla tecnica diagnostica angiografica (iniezione [illegible] mezzi opachi [illegible] [illegible] teria) si deve pur mettere [illegible] evidenza le immense sue possibilità attualmente [illegible] quisite nella traumatologia cranica infantile, sia neonatale che secondario agli [illegible] cidenti della strada, che, nel loro complesso, hanno oggi il triste privilegio del [illegible] do posto nelle [illegible] [illegible] mortalità infantile.

v.

su di giri con
KAMBUSA
l'amaro marino

Fatta con erbe amaricanti da un'antica ricetta marinaresca, Kambusa dona a chi la beve il piacere del bere. Kambusa l'amaricante, [illegible] colore ambrato [illegible], è l'ancora [illegible] salvezza dopo ogni pasto.

KAMBUSA DOPO OGNI PRANZO l'amaricante PER TUTTI

OGGI NEL NOSTRO CORREDO PERSONALE DI TUTTI
AVIA
L'OROLOGIO NUOVO GIOVANE, SPORTIVO PRECISO, [illegible]
[illegible] INCABLOC

AVIA è prodotto dalla Degoumois & C. di Neuchâtel, una delle più grandi fabbriche svizzere di orologi.

16811 - Automatico, impermeabile, datario. Laminato oro, quadrante solei, ore dorate e rilievo, sfera e punti luminosi. L. 30.500
16414 - Idem in metallo. L. 18.500
14817 - Idem laminato oro, non automatico. L. 15.700
14628 - Idem in metallo, non automatico. L. 11.500
11528 - Laminato oro. Quadrante bianco satinato, ore dorate. L. 15.300
11617 - Idem in metallo. L. 12.300
18005 - Modello impermeabile per donna. In metallo, lunetta zigrinata, quadrante nero, ore e sfera fosforescenti, cinturino Sub-Equator in gomma imbrigliabile. L. 11.900
11526 - Laminato oro. Quadrante bianco, ore nere. L. 11.500
11529 - Idem in metallo. L. 10.300

CRONACHE DELLO SPORT

L'atletica dà inizio alle competizioni della Olimpiadi

Oggi la prima medaglia nella corsa dei 10.000 metri

Keino (Kenia) e Gammoudi (Tunisia) tra i favoriti - Nessun italiano al via - Gli azzurri Preatoni, Del Buono e Frinolli impegnati nelle eliminatorie dei 100, 800 piani e gli ostacoli - Anche canottieri e pugili in gara

(Dal nostro inviato speciale)
Città del Messico, 6 ottobre.

La lunga vigilia è finita, domani incominciano i «Giochi». Sei sport danno l'appuntamento inaugurale: atletica leggera, calcio, canottaggio, hockey su prato, pallacanestro, pallavolo, pentathlon moderno, pugilato e sollevamento pesi. E' l'atletica a dominar la scena, è in palio un titolo, il primo delle Olimpiadi, quello dei 10 mila metri. Non ci sarà lo statunitense William Mills, trionfatore di Tokio, che non è stato selezionato. Sono dieci uomini tutti in grado di affermarsi, ma i pronostici dei tecnici restringono la rosa dei favoriti ad una piccola pattuglia di autentici fuoriclasse, che comprende il «fenomeno» Keino, il tunisino Gammoudi, medaglia d'argento a Tokio, l'australiano Clarke, il tedesco dell'Est Haase.

Qualche possibilità vanta anche un uomo di casa, Martinez, per quanto il messicano sembri più adatto per i 5 mila metri. Tra i «outsiders», gli americani Tracy Smith, Thomas Laris e Van Nelson, i sovietici Sviridov e Leonid Mikitenko, il belga Roelants ed il colombiano Alvaro Mejia. Roelants e Mejia, a quanto pare, non sono però nelle migliori condizioni: il belga si lamenta di un intenso dolore ad un ginocchio, ma rilascia dichiarazioni coraggiose ed un po' eccessive (dice: «*Anche se muoio dal male, lotterò per vincere*»), Mejia invece, è tutto un sospiro. Soffre di un noioso mal di ventre, sostiene che la pista in tartan non gli si addice. Lo consola e lo sprona una bella ragazza, la sua fidanzata Terry Strickles, nuotatrice statunitense, che vinse la medaglia di bronzo in Giappone nei 400 metri stile libero.

Nell'atletica, tre azzurri in lizza: Preatoni, impegnato nelle batterie dei 100 piani, che vedranno all'opera i formidabili negri americani, Frinolli, che correrà le batterie dei 400 ad ostacoli e Del Buono di scena nelle batterie degli 800. La sorte non è stata troppo amica degli italiani: per i 100 metri, ver«promossi» i primi tre di ciascuna batteria (più i cinque che hanno ottenuti i migliori tempi fra gli esclusi) e Preatoni, almeno sulla carta dovrebbe abbassar bandiera di fronte al francese Bambuck ed al tedesco orientale Erbstosser, può lottare alla pari con gli altri componenti la batteria, il Formosa, Nottage delle Bahamas, Ahey del Ghana e lo svizzero Wiedmaer.

Nei 400 ad ostacoli, Frinolli ha almeno quattro avversari di rispetto, il britannico Hemery, il finlandese Tuominen, il francese Poirier ed il messicano Sanchez: un affar serio, visto che per andar avanti bisogna piazzarsi nei primi quattro, ed ancor più arduo si presenta il compito di Del Buono, che, negli 800 metri, sembra chiuso da Cayenne (Trinidad), da Dyce (Giamaica), da Cropper (Gran Bretagna) e da Arshanov (Unione Sovietica).

Gli italiani, domani, gareggeranno anche nella palla canestro, nel canottaggio, nel pentathlon moderno e nel pugilato. I nostri cestisti aprono sfibrante torneo eliminatorio affrontando le Filippine: previsioni, per noi, successo facile. I canottieri disputano le batterie: quattro armi in acqua, il «4 timoniere», il «2 senza» il «2 con» ed il «4 con». Buone speranze, più accentuate per i due «quattro».

Nel pentathlon moderno, è in calendario la prova d'equitazione (con gli azzurri Deligia, Medda e Morresi); per i boxe, salvo sorprese, sono possibili poiché almeno finora, l'organizzazione procede a rilento i pro- è piuttosto incerto. saliranno sul ring quattro nostri: il minimosca Udella il messicano Morales, il leggero Petrini contro Antonhio del Ghana, il superleggero Capraiti contro il canadese Findlay ed il mediomassimo Facchinetti contro il cecoslovacco Kapin. Il compito più arduo tocca ad Udella, poiché Morales è l'elemento più forte della squadra messicana.

Gigi Boccacini

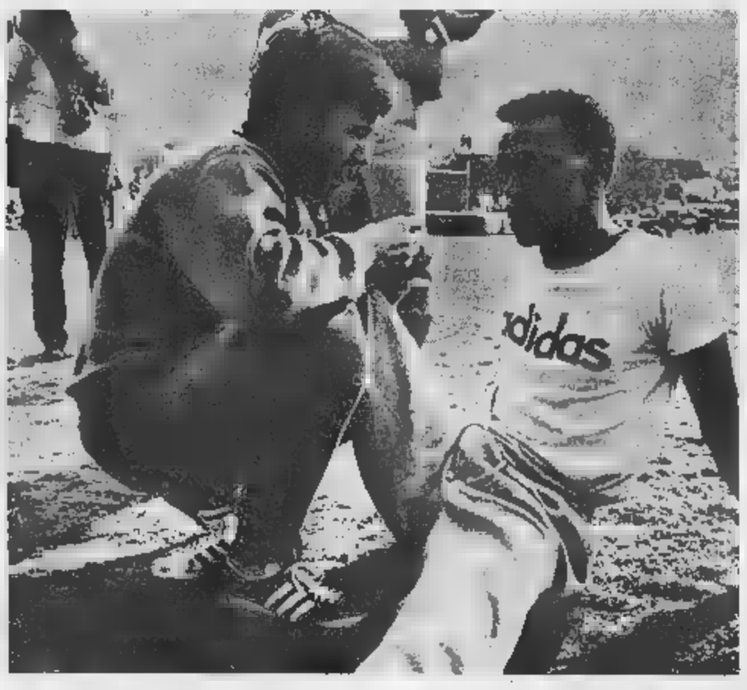

L'azzurro Eddy Ottoz (a sinistra) in colloquio col campione americano Ralf Boston

Mattarelli in gran forma: 198 bersagli colpiti su 200

L'italiano, primo nel tiro al piattello a Tokio, spera di conquistare un nuovo - Curiosa situazione di un tecnico azzurro iscritto alla maratona per poterlo inviare in Messico

(Dal nostro inviato speciale)
Città del Messico, 12 ottobre.

La giornata di vigilia della cerimonia d'apertura delle Olimpiadi è stata di buon augurio per i nostri rappresentanti: gli azzurri che hanno partecipato a gare di preparazione si sono imposti, dando spettacolo. I quotidiani di questa mattina in Messico dedicano largo spazio a Raimondo D'Inzeo ed Ennio Mattarelli, vincitori nell'equitazione e nel tiro. D'Inzeo ha dominato la gara di salto, preceduto nella graduatoria finale un altro azzurro, Vittorio Orlandi. La prova comprendeva 12 ostacoli alti un metro e 60 centimetri ciascuno, oltre a due fossi. I due cavalieri italiani hanno realizzato entrambi un percorso netto, ma Raimondo D'Inzeo, su Bellevue, è stato il più veloce e si è quindi assicurato la vittoria. Alla gara hanno preso parte 45 cavalieri: ha deluso il francese Jonquères D'Oriola, uno dei favoriti per il titolo olimpico e campione a Tokio.

Al poligono militare di tiro Ennio Mattarelli (medaglia d'oro a Tokio) ha centrato 198 piattelli su 200, dimostrando un grado di forma eccezionale che ha comprensibilmente preoccupato tutti gli altri rivali. L'azzurro è andato in pedana senza la minima emozione, gli chi di tutti puntati addosso, ed ha scoperto di avere un gran numero di tifosi. Se li è conquistati con i suoi modi gentili in un mondo, quello dei tiratori, piuttosto affollato di tipi nervosi e scorbutici.

Mattarelli è uno dei pochi che trova il tempo per firmare autografi e per sorridere al pubblico. Il fatto poi che si presenti con un magnifico sombrero gli ha accattivato le simpatie degli sportivi messicani che al poligono son sempre numerosissimi, essendo il tiro sport molto seguito.

Gli azzurri della pallacanestro, che domani affronteranno le Filippine in prima partita del torneo olimpico, hanno concluso il ciclo di partite di allenamento battendo il Messico per 48 a 43 al termine di due tempi di quindici minuti ciascuno. Nella pallanuoto, gli atleti di Maioni hanno affrontato due volte i cubani, a distanza di poche ore: punteggi, sempre a favore dei nostri, 11 a 3 e 7 a 6. Nelle ultime giornate i pallanuotisti italiani hanno notevolmente migliorato la loro forma dopo le esibizioni convincenti della scorsa settimana.

Sono stati pubblicati intanto gli elenchi delle gare di atletica. I concorrenti alla maratona ottantadue, fra i quali tre italiani: Ambu, De Palma ed uno dei tecnici dell'atletica, il professor Milone. Nessuna sorpresa: come è noto la squadra azzurra ha iscritto due allenatori — Morale e Milone — come atleti, perché i dirigenti erano troppi in proporzione ai concorrenti ed ha dovuto pure iscriverli in qualche competizione. Ora il prof. Milone è incerto se prendere parte per avere almeno una fotoricordo oppure optare per un prudenziale «forfait».

Bruno Perucca

Scongiurato uno sciopero dei al «Lombardia»

Como, 12 ottobre.

Stamane, prima della partenza del Giro di Lombardia, qualcuno fra i corridori era intenzionato ad inscenare una manifestazione di protesta nei confronti dei dirigenti dell'Uci, i quali non hanno ancora riconosciuto ufficialmente l'Associazione corridori creata recentemente sotto la presidenza di Fiorenzo Magni. E' corsa voce che i ciclisti, subito dopo il segnale del via, volessero sostare per cinque minuti sulla linea di partenza.

L'iniziativa non è però sfociata a buon fine per l'intervento degli organizzatori, che hanno convinto i «ribelli» a rimandare eventualmente la protesta ad altra data. Molti fra i corridori più noti, d'altra parte, non sarebbero stati solidali con i colleghi.

Van Springel stacca Bitossi e Merckx e vince a Como il Giro di Lombardia

Il toscano precede Merckx nella per il secondo posto - Motta e Gimondi uniti nella sconfitta, ad 1'50" dal vincitore, all'insegna di una vana rivalità - Adorni, sofferente, si è ritirato - Van Springel i due milioni e mezzo del Trofeo «Superprestige» - Al bergamasco il secondo premio, un milione mila

(Dal nostro inviato speciale)
Como, 12

Merckx e Bitossi hanno dominato il giro Lombardia, Van Springel lo ha vinto. C'è riuscito un colpo di meno di quattro chilometri dall'arrivo, staccando di forza proprio Merckx e Bitossi, piuttosto provati per aver continuamente attaccato fino a quel momento: il belga ha conquistato cinquanta metri, poi cento, ha pigiato rabbiosamente sui pedali senza voltarsi e si è presentato solo sulla pista di Como, con quindici secondi di vantaggio sui due immediati inseguitori. A Bitossi, che ormai era convinto di conquistare la diciottesima vittoria stagionale, è rimasta la soddisfazione di battere in volata Merckx per il secondo posto.

Poi sono giunti Janssen e Van Den Bossche, divisi da una manciata di secondi. e Gimondi, i grandi sconfitti della giornata, sono arrivati con gruppetto a quasi due minuti dal vincitore; Poulidor ha accusato un distacco ancora maggiore: d'22", mentre Adorni — anche perché sofferente per una colite — non ha fatto molto onore alla maglia campione del mondo; non è mai stato in lizza per la vittoria e, ad una trentina di chilometri dall'arrivo, ha preferito ritirarsi.

Van Springel, il vincitore a sorpresa, quest'anno non aveva ottenuto successi importanti: undici vittorie in tutto, sempre in gare di loro secondario. Aveva conquistato però tre secondi posti di rilievo: al Tour, alla Parigi-Roubaix e a mondiali».

Il ciclismo ha subito oggi una grave sconfitta, che il posto d'onore Bitossi (bravo quanto sfortunato) non basta a mitigare. Il toscano ha fatto il suo dovere in pieno, è portato con coraggio all'offensiva, si è trovato solo contro parecchi stranieri e proprio nelle fasi conclusive gli sono mancate le forze. Una sconfitta onorevole, la sua. Ma da Gimondi e Motta era lecito aspettarsi qualcosa di più: i due assi del nostro ciclismo si sono limitati ancora una volta ad uno spietato controllo reciproco e quando Merckx si è portato decisamente all'attacco (al traguardo mancavano meno di trenta chilometri), Gimondi e Motta non sono riusciti a reagire.

Visto che Adorni in crisi, Merckx ha scelto come suo luogotenente Van Bossche e il belga ha fatto molto bene la sua parte. Dopo un susseguirsi di fughe senza importanza, a Croce Gandola (ottanta chilometri traguardo) ha preso il largo Altig ed al inseguimento si posti Belione, Van Ruckegem ed Houbrechts. A questo punto Merckx ha lanciato all'offensiva Van Den Bossche che, in compagnia di Bitossi, ha dapprima raggiunto superato il terzetto che inseguiva Altig, poi si è portato sul tedesco. Altig a questo punto crollato, è finito nelle retrovie ed infine è ritirato.

Bitossi ha cominciato a sperare nella vittoria, ma Van Den Bossche (avvisato che il suo «capitano» Merckx stava preparando un attacco) ha cominciato a rifiutargli sistematicamente i bi. Il vantaggio duo di testa sul gruppetto migliori (ridotto ormai ad una decina di unità, con Adorni Poulidor già nelle retrovie) superava i due minuti, quindi Bitossi ha iniziato nella sua coraggiosa impresa, con Van Den Bossche sempre passivo alla sua ruota. Dopo il secondo passaggio ad Argegno, a circa trenta chilometri dall'arrivo, usciti dal gruppetto di Gimondi Motta Van Springel e Janssen, ai quali dopo poco, con un magnifico inseguimento, si è aggiunto Merckx. A questo punto Gimondi e Motta, anziché coalizzarsi nell'inseguimento si sono arresi.

La lotta a distanza tra Merckx e Bitossi, i due grandi protagonisti della corsa, è stata avvincente: alla fine l'ha spuntata il belga, che all'ingresso di Moltrario (20 chilometri al traguardo) ha trascinato Van Springel e Janssen sul toscano e su Van Den Bossche. Sull'ultima salita, il Colle San Fermo, Bitossi ha tentato ancora la fuga solitaria, ma Merckx ha operato nuovo scatto è riuscito a raggiungerlo, imitato poi da Van Springel. E quest'ultimo, con grande opportunismo, a 4 chilometri da Como ha tentato il colpo a sorpresa. Gli è riuscito, Merckx e Bitossi ormai avevano più energie da spendere. Van Springel, con questa vittoria ottiene anche i due milioni e mezzo di lire del primo premio nel «Trofeo Superprestige». Il secondo premio, di L. 1 milione 250.000 andato a Gimondi e il terzo, di 625 mila lire, a Janssen.

Maurizio Caravella

Ordine d'arrivo: *1) Herman Van Springel (Belgio), 266 km. in 6 ore, 58'58", medio ; 2) a 15"; 3) Merckx s. t.; 4) Janssen a 53"; 5) Van Den Bossche a 1'15"; 6) Motta a 1'60"; 7) Gimondi; 8) Dancelli; 9) De Roo; 10) Durante; 11) Van Ruckegem; 12) Houbrechts.*

Van Springel si di Gimondi

Como, 12 ottobre.

(m. car.) - «Ho vinto per caso...»: queste sono state le prime parole di Van Springel subito dopo il suo arrivo solitario. Una dichiarazione scontata, ma molto sincera: «Il mio obiettivo — ha spiegato — era soltanto quello di non farmi superare da Gimondi: ero in testa alla graduatoria del "Pernod" e giungendo prima di Fellee, che mi tallonava al secondo posto, mi sarei aggiudicato i due milioni e mezzo di lire in palio. Una cifra, ci per comperare i mobili del mio nuovo appartamento. Il novembre sposerò».

«Sono stato sempre alla mota di Gimondi — ha ammesso Van Springel —, poi mi sono trovato in fuga con Janssen, ma ero convinto che il gruppetto dei migliori ci avrebbe ripresi. Invece è arrivato a darci man forte Merckx, che si ha trascinati su Bitossi e Van Den Bossche. Nel finale ho tentato l'avventura, mi sentivo fresco, mentre Eddy e Bitossi (che hanno attaccato più di me) erano molto provati. Così ho vinto i due milioni e mezzo ed anche il Giro di Lombardia, due obiettivi in un colpo solo. Ho avuto fortuna, non lo nego».

Le azzurre italiane Vinovo sfidano oggi l'inglese Sally Hall

Nel Criterium di galoppo - La cavallerizza britannica è una più brave del mondo - Le altre gare della riunione - Ieri successo di Ambrogino nel Premio Umbria di trotto

Le migliori amazzoni oggi pista all'ippodromo del galoppo di Vinovo per la disputa del Criterium (L. 1.200.000, m. 1600) loro riservato; avranno una pericolosa avversaria nel Sally Hall, una delle migliori cavallerizze del mondo. Sally Hall sarà in sella a Soleiman (kg 70) e affronterà Stefania Sommariva su Castelforte (72½), Maria Elisabetta Camici su Delurè II (72), Clara Epicoco su Riso (73), Erika Mercuri su Vicenza (71½), Maria su Ombrone (66), Anna Piatti Croci su Daucus (64½), Giovanna Perucchio Manca su Rommel (62½) e Tiziana Sozzi su Birago (61).

Molto incerto il Premio Executive by Atk (L. 1.500.000, m. 1600), maggior moneta della giornata in cui Mandingo (58) Edition (53) sono preferibili a Nassak (53½), Martorel (58½), Duran (52), Orance (57½), Maker (47). Nelle altre gare, i favoriti Macip e Ramstain (Premio Tendresse by Atk); Lerda (Premio Presage by Atk); Gori e Padenghe (Premio C.); Mi e Spendacion (Premio English Lavender); Molso e Biscuble (Premio Ayer for Sport).

Ieri all'ippodromo del trotto affermazione di Ambrogino Pasolini) nel Premio Umbria (L. 1.000.000, m. davanti a Consuelo, Sandalo e ; tempo al km 1'15"5/10; totalizzatore vinc. 18, piazz. 16-13; acc. 33. Brillante debutto di Gasparini anni), un figlio di Tornese della Scuderia Hobby ha sbaragliato gli incontrati nel Premio Città di Pieve. Le altre corse sono state vinte da Anatolia, Mirasco lo, Quadragenario, Gibemillo, Bolibin, Caruso.

L'inglese Sally Hall

Grande attesa a Novara per il match con l'Alessandria

Il derby di Novara fra gli azzurri ed i grigi alessandrini (inizio alle 15) è l'incontro più interessante del girone A Serie C. Lo novarese dovrà il «tutto esaurito» grazie all'annuncista preannunciato la variante di Gavinelli al posto di Giannini e il rientro di Udovicich. Formazione: Lena; Zardo, Celia; Canto, Udovicich, Manini; Gavinelli, Brignoli, Gabetto, Milanesi, Bramati; Alessandria: Moringi; Bagnasco, Rossi; Lojacono, Colombo, Piacentini; Corbellini, Berta, Tomy, into, Villa.

SERIE C (Quinta giornata) - Girone A — Cremonese-Monfalcone: Stagnoli; Legnano-Pro Patria: Boscolo; Marzotto-Biellese: Crisia; Novara-Alessandria: Pitotto; Rapallo Ruentes-Piacenza: chi; Savona-Trevigliese: Cimma; Treviso-Solbiatese: Lenzardum; Triestina-Sottomarina: Scolari; Venezia - Astimacobi; Lo Cascio: Verbania-Udinese: D'Amico.

La classifica: Novara p. 7; Cremonese, Venezia, Piacenza, Pro Patria, Rapallo, Alessandria, Solbiatese e Triestina 5; Udinese, Sottomarina, Trevigliese 4; Legnano, Treviso, Monfalcone, Biellese, Verbania, Savona 3; 2; Marzotto 1.

Ottobre '68

LE SCIENZE numero due è in edicola

Informiamo che il primo numero è in fase di ristampa.

Prenotatelo riempendo questo tagliando

Vogliate prenotare a mio nome n. copie del primo numero de "Le Scienze" a L. 600 cad.

Nome.....
Cognome.....
Via.....
Cod. Post. ..... Città.....

Da inviare a:
Il Saggiatore di Alberto Mondadori Editore
Corso Europa 5 - 20122 Milano
o da portare alla vostra libreria o edicola di fiducia.

MEXICO 68
medaglia d'oro ufficiale della XIX olimpiade
emessa dal comitato organizzatore oro 900/000

NUMISMATICA ITALIANA
sottoscrizioni presso istituti bancari e cambiavalute

SCIARE QUEST'ANNO COSTA POCO
MA BISOGNA SAPERE DOVE COMPRARE

L'occasione propizia per chi vuole iniziare a sciare, o per chi vuole rinnovare l'attrezzatura, si presenta quest'anno per la prima volta in dimensioni eccezionali.

Un noto negozio di articoli sportivi e di abbigliamento situato nel pieno centro commerciale di Torino è entrato a far parte del più grande gruppo di acquisto europeo per gli articoli sportivi. Insieme con altri esercizi italiani, di cui nessuno però è situato in Piemonte.

In tal modo il negozio in stallone è in grado di praticare prezzi eccezionali offrendo attrezzi materiale sciistico di tutte le marche europee e statunitensi. Per praticare questi prezzi ribassati è stata studiata una nuova forma di sconto attraverso tessere verranno recapitate in questi giorni ad un qualificato pubblico di torinesi, che si interessano o addirittura praticano attivamente le diverse discipline sportive. Queste tessere consentono ai possessori di acquistare sci, scarponi, attacchi, bastoni, occhiali e tutti gli sportivi attinenti allo sci ed alle specialità praticamente ai prezzi di fabbrica. L'assortimento è poi completato da un settore abbigliamento che senza tema di dubbio si può definire il più completo, rispetto alla pur buona scelta che possono offrire gli altri negozi.

Una serie di attrezzi altamente qualificati sono inoltre espressamente prodotti per il Gruppo Europeo d'acquisto e messi in vendita nei 500 negozi facenti parte del gruppo. Questi attrezzi vengono messi in vendita a prezzi irraggiungibili da prodotti che seguono la normale trafila della fabbrica al venditore singolo, pur avendo le medesime caratteristiche tecniche degli articoli di marca più noti.

Non tutti forse potranno approfittare dell'eccezionale occasione a causa della prevedibile grande affluenza di compratori che fin d'ora preoccupa i dirigenti del negozio in questione. Chi riceve la tessera in questi giorni si affretti per usufruire di tutta la disponibilità, prima che si esauriscano le imponenti scorte, che si teme siano però insufficienti a soddisfare tutte le richieste.

L'INGLESE
CORSI E
INSEGNANTI INGLESI
RISULTATI GARANTITI
S'IMPARA IN VIA GIOLITTI 55
ALLA - Tel. 874.806

CRONACHE DELLO SPORT

Oggi nella terza giornata del campionato di serie A

La Juve sul campo della Roma nella partita della «riscossa»

I bianconeri sono alla [illegible] un successo - Heriberto Herrera ha deciso di far riposare Benetti - Tra i romani forse rientrerà Capello - Stadio [illegible]to (80 milioni d'incasso)

(Dal nostro inviato speciale)

Roma, 12 ottobre.

C'è molta attesa a Roma [illegible] la partita con [illegible] Juventus. Tutti i biglietti d'ingresso allo Stadio Olimpico sono esauriti (54.000 biglietti venduti per circa 80 milioni d'incasso, con 24 mila abbonati e [illegible] mila tessere e biglietti omaggio), mentre i tifosi delle opposte fazioni stanno preparando bandiere e striscioni per festeggiare i protagonisti di [illegible] più interessanti [illegible] della terza [illegible] nata del torneo.

La Roma dopo [illegible] perso in [illegible] con la Fiorentina, ha vinto [illegible] Pisa riportando l'entusiasmo nelle file dei suoi sostenitori. La Juventus in campionato non ha ancora vinto: [illegible] a 3 a Bergamo, 0 a 0 contro il Palermo. [illegible] chiaro che i bianconeri [illegible] potrebbero permettersi altre «distrazioni».

Heriberto Herrera, particolarmente tranquillo ed addirittura allegro [illegible] i [illegible]rosi applausi tributatigli [illegible] tifosi juventini [illegible] capitale, ha parlato a lungo del *match* con la Roma. Però per la prima volta da quando è in Italia, ha comunicato [illegible] formazione, premettendo che si riservava *«di cambiare come e quando voleva»*. Andiamo [illegible] ordine. Dopo l'allenamento, mezz'ora [illegible] atletica ed una breve partita a ranghi ridotti, Herrera ha detto: *«Giocheranno: Anzolin; Pasetti, Salvadore; Bercellino, Castano, Leoncini; Favalli, Del Sol, Anastasi, Haller, Zigoni. Ripeto però che potrò cambiare per motivi nostri cioè per ragioni interne»*.

Heriberto Herrera per la prima volta [illegible] quando è in Italia, ha comunicato la formazione, premettendo che si riservava *«di cambiare come [illegible] quando voleva»*. [illegible]rera ha detto: *«Giocheranno: Anzolin; Pasetti, Salvadore; Bercellino, Castano, Leoncini; Favalli, Del Sol, Anastasi, Haller, Zigoni. Ripeto però che potrò cambiare per motivi nostri cioè per ragioni interne»*.

«L'esclusione di [illegible] è già decisa? ».

«Benetti è disponibile e potrei ancora ricuperarlo. Però preferirei lasciarlo [illegible] riposo. [illegible] sempre giocato da quando è con noi. Vorrei che vedesse [illegible] volta [illegible] Juventus rimanendo fuori. Gli sarebbe utile».

Heriberto ha proseguito: *«La [illegible] con la Roma sarà molto difficile. Ogni risultato [illegible] possibile, ma noi cercheremo di vincere. Considero la Roma molto forte. Quando un allenatore può permettersi di lasciar fuori squadra uomini come Ginulfi, Carpenetti, Benitez e forse Capello vuol dire che ha dei titolari molto bravi»*.

Ad una precisa domanda se considerava importante il confronto con l'altro Herrera, l'allenatore juventino ha detto: *«In Italia piacciono questi accostamenti. Credo comunque che l'influenza sia poca. Sarebbe valido il [illegible] ragione se giocassimo noi due, ma lui ed io domani saremo [illegible] in panchina»*.

Tornando alla formazione juventina occorre sottolineare la possibile — ma non certa — esclusione di Benetti. La decisione sarebbe dovuta al desiderio di potenziare ulteriormente il centro campo, per permettere ad Haller di giocare un po' più avanti.

Se il responsabile tecnico torinese si è riservato di modificare la squadra all'ultimo momento, Helenio Herrera è stato anche più complicato. [illegible] detto: *«Potrebbe giocare la formazione di Pisa, [illegible] precisamente: Pizzaballa; Sirena, Bet; Ferrari, Santarini, Losi; D'Amato, Feiró, Taccola, Cordova, Salvori»*. Si pensa [illegible] il *trainer* romanista [illegible] abbia voluto nascondere [illegible] sue [illegible] intenzioni. Infatti, [illegible] credono che Helenio Herrera voglia ricuperare Capello. Anche in ricordo del goal segnato dal giovane attaccante [illegible] scorso anno a Torino proprio contro la Juventus, Capello però [illegible] a corto di allenamento. [illegible] rischio lanciarlo in una [illegible] così importante.

Alla domanda se voleva esprimere un giudizio sulla Juventus, Helenio Herrera ha risposto: *«Avrei preferito incontrare i bianconeri reduci da [illegible] netto successo. Forse sarebbero stati meno cattivi»*. [illegible] ha detto sorridendo, senza volontà polemica. [illegible] risultato chiaro co[illegible] che ai suoi Helenio ha [illegible] [illegible] ordi[illegible] precisi e severi. Infatti col ha concluso il [illegible] breve discorso: *«Dovremo "aggredire" i nostri avversari [illegible] massima decisione, giocando [illegible] prima, senza lasciare loro spazio [illegible] manovra»*.

[illegible] partita, a cui dovrebbe assistere anche il commissario tecnico azzurro Valcareggi, avrà inizio alle 15,30. Precederà la gara Stefer-Leytonstone per la Coppa Barassi.

Giulio Accatino

Lo sport oggi [illegible] tv

Il [illegible]ma di ippica all'ippodromo milanese di San Siro è l'argomento della [illegible] rete» [illegible] oggi alle 18 [illegible] «Fotoreggio sportivo» alla tv.

Alle 18,10 è prevista la cronaca registrata di un tempo di una partita di calcio, e alle 22,10 — sempre sul Programma nazionale — si svolgerà la consueta rubrica «La domenica sportiva».

Alle 23, sul Secondo programma è ammessa invece un collegamento con Città del Messico per le fasi principali della prima giornata delle Olimpiadi.

Il trainer juventino Heriberto Herrera, a sinistra, ed il suo collega [illegible] Roma, Helenio Herrera, sembrano anticipare uno scherzoso pronostico sull'imminente confronto: i numeri che i due allenatori indicano in realtà si riferiscono alle votazioni [illegible] «Canzonissima» cui entrambi hanno [illegible] partecipato nella giuria [illegible] Tv. Oggi saranno avversari alla guida delle rispettive squadre nella partita all'Olimpico

Cagliari e Fiorentina duello per il primato

Longoni rientra nella compagine sarda L'ex cagliaritano Rizzo con i toscani

(Dal nostro corrispondente)

Cagliari, [illegible] ottobre.

Cagliari e Fiorentina, due delle tre squadre attualmente al comando della classifica, si affronteranno oggi sul terreno dell'«Amsicora» in uno degli incontri più interessanti [illegible] terzo turno di Serie A. L'attesa nell'isola è notevole e [illegible] pensa [illegible] lo stadio registrerà il «tutto esaurito».

Il Cagliari, dopo [illegible] perato la prima gara di campionato con facilità (3 a 0 al Palermo) è andato a vincere nella seconda giornata a Varese con un pesante punteggio, [illegible] a 1, grazie soprattutto [illegible] bella prestazione di Riva, tornato in grande forma.

La squadra allenata da Scopigno è attesa ora alla prova con molta curiosità: i sardi dovranno dimostrare, contro un'avversaria [illegible] vanta gli stessi punti (4), il loro effettivo valore. La Fiorenti[illegible] ha vinto anch'essa entrambe le gare iniziali, però a fatica: con lo stesso risultato di [illegible] a 1 [illegible] superato dapprima la Roma (all'Olimpico) [illegible] poi, a Firenze, l'Atalanta.

L'allenatore del Cagliari, Scopigno, ha confermato che Longoni ritornerà a ricoprire il proprio ruolo difensivo; anche la Fiorentina potrà contare su un importante rientro, quello di Rizzo, un calciatore che conosce perfettamente il gioco degli avversari, avendo giocato [illegible] fianco di buona parte di essi, nel Cagliari, per diverse stagioni.

Anche nell'undici sardo, peraltro, gareggeranno due ex viola e cioè il portiere Albertosi e l'interno Brugnera: Albertosi, che ha subito soltanto una rete in 180' di gioco, è intenzionato a disputare una bella partita in aperta polemica con i dirigenti toscani che lo cedettero nonostante [illegible] sua opposizione e malgrado le ottime prove [illegible] lui [illegible] in nove anni di attività nelle file viola.

m. g.

Il portiere Albertosi

COMUNICATO

LUNEDI' 14 OTTOBRE, [illegible] 7

e solo per pochi giorni

[illegible] TORINO [illegible]

VIA GARIBALDI 8

vicino a piazza Castello

a causa di un dissesto finanziario [illegible] grande ditta importatrice di

PELLICCERIE [illegible]GIATE

al fine di non fallire [illegible] per far fronte al concordato offertole, decide di vendere tutte [illegible] [illegible] al pubblico con

[illegible] *ALL'80%*

sul normale prezzo di importazione

ALCUNI ESEMPI:

Visone	L.	[illegible]
Ocelot	»	60.000
Castoro	»	35.000
Persiano	»	[illegible]
Cavallino	»	20.000

[illegible] IN

VIA GARIBALDI 8

[illegible] [illegible] vastissimo assortimento [illegible] tappeti persiani, cinesi, marocchini, russi forniti di certificato di garanzia

[illegible] DA [illegible] FIRME

[illegible] qualsiasi altro tipo di tappeto per ogni vostra necessità.

ALCUNI ESEMPI:

Paruze scendiletto	L.	[illegible]
Tappeto [illegible] 130x180	»	5.000
Tappeto sala disegno persiano 200x300	»	15.000
Guide per ingressi 60x300	»	3.000

Ricordate! Solo per pochi giorni

Esordio del giovane Unere nel Torino contro il Vicenza

Ha [illegible] anni, [illegible] di S. Damiano d'Asti, gioca nel ruolo di terzino - Sostituirà Cereser - In [illegible] anche Mondonico e Carelli - I vicentini [illegible]no guidati dall'ex juventino Cinesinho - Inizio ore 15 allo Stadio

Torino e Lanerossi Vicenza si affrontano oggi allo stadio comunale (inizio [illegible] 15) nella terza giornata di campionato. La gara racchiude molti motivi di interesse: granata e [illegible] costituiscono due squadre con potenziali affinità di temperamento e [illegible] impeto agonistico per cui il confronto diretto sarà occasione di una lotta accanita e incerta.

Il Torino si presenta in formazione incompleta. Non si può certo dire che la buona sorte dia una mano al trainer Fabbri in questa parte iniziale della stagione. A Ferrini, Poletti e Bolchi, assenti da tempo, si è aggiunto questa settimana anche Cereser e poco è mancato che i granata dovessero rinunciare anche a Vieri. Sofferto ieri, dopo l'ultimo allenamento settimanale, ha potuto constatare con [illegible] che il portiere, dolorante ad un braccio, [illegible] rimesso.

Per supplire a [illegible] assenze Fabbri è ricorso agli [illegible] più promettenti del settore giovanile, e il [illegible]r, che finora ha avuto la mano felice in tante scelte, ha deciso oggi di «lanciare» il ventiduenne Giuseppe Unere, un terzino [illegible] San Damiano d'Asti, quindi compaesano del bianconero Sacco, che nella scorsa stagione ha acquisito esperienza giocando [illegible] serie B con il Catania. Unere, che nel fisico ricorda un po' Roberto Rosato, è un terzino di temperamento, battagliero all'occorrenza [illegible] portato naturalmente ad inserirsi nelle manovre offensive.

I propositi del Torino per la partita odierna sono chiari e vengono dimostrati dalla composizione stessa della squadra, chiaramente offensiva con una prima linea composta da Mondonico, Carelli, Combin, Moschino e Facchin. Per il resto della formazione, recuperato in parte l'esperto Vieri, Fabbri si affiderà a Fossati, che farà coppia con Unere come terzino, e alla solida e collaudata linea mediana composta da Trebbi, Puja ed Agroppi.

Con intenti tutt'altro che rinunciatari si presenta, comunque, il Lanerossi Vicenza, che l'allenatore Berto Menti ha saputo portare a un brillante rendimento. Dopo la sfortunata e discussa sconfitta subita nella giornata d'apertura del torneo, sul proprio campo, ad opera dell'Inter, la squadra bianco-rossa si è rifatta domenica scorsa a spese del Bologna e oggi vuol proseguire il suo «riancio».

Il Vicenza [illegible] avuto dalla pre[illegible] e insostituibile opera di Cinesinho, l'ex attaccante juventino [illegible] quest'anno sembra aver ritrovato a Vicenza, a 33 anni, il vivace impegno e la [illegible]erva» della gioventù. Il gioco biancorosso, ditreché su Cinesinho, si basa molto sul giovane Biasiolo, un calciatore proveniente dal Maracaibo, che sembra non aver risentito affatto del passaggio dalla serie C al torneo di A.

Curiosa la situazione dei Lanerossi Vicenza, riguardo ai portieri. Il titolare, Adriano Bardin, si è infortunato contro il Bologna, [illegible] riserva, il giovane Ciaschini, è reduce anche lui da un incidente ed il trainer Menti ha preferito non [illegible]are un esordio intempestivo ed ha ric[illegible] così in squadra l'anziano Franco Luison. Trentaquattrenne, Luison aveva disputato la sua ultima [illegible] tita sedici mesi fa, contro il [illegible] logna, e con l'avvento di Sfiestri era stato messo in disparte.

Un minuto di silenzio per Meroni

Un minuto di silenzio verrà osservato oggi nel corso della partita Torino-Lanerossi Vicenza per onorare la memoria di Luigi Meroni, il giocatore granata travolto e ucciso la sera del 15 ottobre dallo scorso anno da un'auto. Oggi, intanto, gruppi di sportivi recano mazzi di fiori presso il luogo dove Meroni era stato investito, in corso Re Umberto. Su un palo della luce, proprio di fronte al punto in cui avvenne l'incidente, ogni giorno i tifosi appendono fiori per ricordare il giovane campione scomparso.

Domani, alle 9,30, nella chiesa dei Ss. Angeli Custodi di via S. Quintino angolo via Avogadro, il Torino farà celebrare una Messa di suffragio. Giovedì, infine, tutta la squadra granata si recherà a Como per rendere omaggio alla tomba di Meroni. Nel pomeriggio verrà disputato un incontro amichevole con il Como.

Programma delle finali del calcio femminile

Viareggio, 12 ottobre.

Presieduto [illegible] Giovanni Mazzoni, si è riunito a Viareggio il comitato esecutivo della Federazione italiana gioco calcio femminile, che ha varato il calendario delle gare del torneo finale che laureerà campione d'Italia di calcio femminile la squadra vincente. Ecco il programma:

Girone A, 29 ottobre a Roma: Roma-Real Torino; 5 novembre, a Torino (Stadio comunale): Real Torino-Roma.

Girone B: 27 ottobre a Cagliari: Cagliari-vincente spareggio fra Genova e Ambrosiana, che sarà disputato domenica; 20 novembre, campo da destinarsi: vincente fra Genova e [illegible]Cagliari.

Duello Agostini-Read nelle [illegible] a Sanremo

Sanremo, 12 ottobre.

In mancanza di Mike Hailwood, Giacomo Agostini, sulla MV-Agusta, avrà come rivale domani nel Gran Trofeo motociclistico di Sanremo-Ospedaletti l'inglese Phil Read.

[illegible] odierne prove, i migliori [illegible]ioni stati realizzati da Read (125), Pasolini (250) e Agostini (350-500). E' accaduto [illegible] incidente a Gilberto Parlotti, il giovane pilota triestino che correva su Ducati. [illegible] è [illegible] nel passare dalla curva «degli Eucaliptus» ed è [illegible] ricoverato [illegible]o di Sanremo per [illegible] al fianco sinistro e un ematoma all'addome. Se la caverà [illegible] giorni. Infortunati anche, seppure lievemente, i centauri Patri e Spaggiari.

★ L'U. S. [illegible] incontra il [illegible] nel campionato [illegible] di calcio di prima categoria, oggi alle ore 15, sul campo Comunale di via Prejus.

★ Sferisterio Sociale gioca oggi alle 15 al Parco Ruffini contro il Chieri nel campionato promozione dilettanti (terza giornata).

★ Rugby — Il Cus Torino affronterà oggi al Motovelodromo il Viro Bologna nel secondo turno del campionato di serie B.

★ Baseball: oggi a Torino, in via Passo Buole, si gioca il recupero di serie B fra Libertas e Lodi (ore 15); alle 10, conclusione del Trofeo Germonio con l'incontro Torino B. S.-Libertas.

★ I campionati maschili regionali di atletica leggera si sono iniziati ieri a Cuneo: m. 200: 1. Cellerino (Libertas Alessandria) in 22"1; m. 800: 1. Stanchi (Cus Torino) in 1'58"1; m. 400 ost.: 1. Acerbi (Cogne Aosta) in 53"3; m. 5000: 1. De Palmas (Fiat Torino) 15'4"2; disco: 1. Orsat (Fiat Torino) metri 49,58; giavellotto: 1. Livoro (Fiat Torino) metri 73,62; salto in lungo: 1. Tartaglino (Liber[illegible] Torino) [illegible] tri 7,02; 4x400: 1. Fiat in 3'27"7.

★ Basket — Alla palestra di via [illegible] si disputa [illegible] alle [illegible] il l'incontro [illegible] Torino-Ginnastica, valevole per il primo turno di Coppa Italia. Alle 16,30, nella palestra Riv-SKF di v.le Dogali si svolgerà un'amichevole fra le squadre femminili del C. S. Fiat e del Gess.

Incerto Guarneri in Napoli-Samp

Napoli, 12 ottobre.

La Sampdoria gioca domani sul campo di un Napoli che non ha ancora deciso la formazione, essendo in dubbio Guarneri. Lo «stopper» della Nazionale figura fra i convocati ma è poco probabile che venga utilizzato in quanto si fanno sempre più insistenti le «voci» di un suo ritorno all'Inter alla riapertura delle liste a novembre.

I liguri non [illegible] problemi: giocheranno nella stessa formazione che domenica scorsa si è disimpegnata molto bene contro il Torino sfiorando la [illegible]

Vastola [illegible]tituito da Jair nell'Inter oggi a Palermo

Palermo, 12 ottobre.

Un'Inter «nuovo formato» giocherà domani sul [illegible] della «Favorita» contro il Palermo: il «trainer» Foni ha oggi confermato alcune varianti che dovrebbero [illegible] una maggiore forza penetrativa [illegible] prima [illegible] al [illegible] l'esordio stagionale [illegible] Jair al posto di Vastola, mentre Bedin giocherà mediano con il conseguente avanzamento di Bertini a p. s e lo spostamento di Mazzola al centro dell'attacco al posto di Gori.

Il Palermo confermerà in[illegible] [illegible] che è uscita [illegible] dal «[illegible]nale» di Torino domenica [illegible] contro la Juventus.

Il Milan con Fogli mediano riceve a San [illegible] il Pisa

Milano, 12 ottobre.

Il Milan con sottovantaggio la gara di domani con l'ultima della classifica, il Pisa. L'allenatore toscano Lucchi ha dichiarato che «a San Siro il Pisa giocherà come di consueto, senza rinunciare all'attacco», parole che sono state accolte con una certa incredulità dall'ambiente rossonero.

I milanisti presenteranno due varianti nella formazione rispetto a quella che ha [illegible]to il Verona sul campo neutro di Brescia: Fogli sarà [illegible]to nuovo mediano mentre Petrini ricoprirà il posto di ala destra. L'unico dubbio riguar[illegible] che [illegible] un [illegible] domattina i medici diranno se l'ex [illegible] è in grado di gio[illegible] in caso contrario [illegible] utilizzerà Maldera.

Casi oggi in campo (inizio alle ore 15)

TORINO - L. VICENZA

(Arbitro Acernese)

TORINO: Vieri; Fossati, Unere; Puja, Trebbi, Agroppi; Mondonico, Carelli, Combin, Moschino, Facchin; secondo portiere Sattolo; tredicesimo: Corni e Rampanti.

Assente Cereser, esordirà il giovane Unere mentre Mondonico rientrerà con il numero 7.

Precedenti risultati: Torino-[illegible] 1-0; Sampdoria-Torino 1-1.

LANEROSSI: Luison; Volpato, Rossetti; Tumburus, Carandini, Calosi; Fontana, Cinesinho, Vitali, Biasiolo, Reif; secondo portiere: Ciaschini; tredicesimo: Bonmassini o Ciccolo.

Luison ritorna a giocare dopo 16 mesi di inattività.

Precedenti risultati: L.R. Vicenza-Inter 0-1; L.R. Vicenza-Bologna 1-0.

ROMA - JUVENTUS

(Ore 15,30 - Arb. Carminati)

ROMA: Pizzaballa; Sirena, Bet; Ferrari, Santarini, Losi; D'Amato, Feiró, Taccola, Cordova, Salvori; secondo portiere Ginulfi; tredicesimo: Capello.

Helenio sembra intenzionato a confermare l'undici di Pisa.

Precedenti risultati: Roma-Fiorentina 1-2; Pisa-Roma 1-1.

JUVENTUS: Anzolin; Pasetti, Salvadore; Bercellino, Castano, Leoncini; Favalli, Del Sol, Anastasi, Haller, Zigoni; secondo portiere: G. Sarti; tredicesimo: Sacco.

Rientra Bercellino, rimangono a riposo Rovetta e Benetti.

Precedenti risultati: Atalanta-Juventus 3-3; Juventus-Palermo [illegible]

MILAN - PISA

(Arbitro Barbaresco)

MILAN: Cudicini; Anquilletti, Schnellinger; Rosato, Santin, Fogli; Petrini, Lodetti, Sormani, Rivera, Prati; secondo portiere: Vecchi; tredicesimo: Trapattoni.

Due varianti fra i rossoneri di Rocco: Fogli nel ruolo di mediano mentre Petrini rientra all'ala destra.

Precedenti risultati: Milan-Sampdoria 1-0; Verona-Milan 1-3 (campo neutro Brescia).

PISA: Bravi[illegible]ri; Landi, Gasparroni; Barontini, Corsanini, Gonfiantini; Mazzerini, Gigliamoni, Mascalaito, Joan, Piaceri; secondo portiere: Marconcini; tredicesimo: Gasparini.

Due modifiche rispetto a domenica scorsa: Bravigiori in porta al posto dell'infortunato Annibale e l'utilizzazione di Gasparroni quale terzino sinistro.

Precedenti risultati: Torino-Pisa 1-0; Pisa-Roma 1-2.

CAGLIARI - [illegible]

(Arbitro D'Agostini)

CAGLIARI: Albertosi; Martiradonna, Longoni; Cera, Tomasini, Longo; Nenè, Brugnera, Domenghini, Greatti, Riva; secondo portiere: Reginato; tredicesimo: Hitchens.

Fra i sardi rientra Longoni.

Precedenti risultati: Cagliari-Palermo 3-0; Varese-Cagliari 1-6.

FIORENTINA: Superchi; Rogora, Mancin; Pirovano, Ferrante, Brizi; Rizzo, Merlo, Mazzola, De Sisti, Amarildo; secondo portiere: Randisi; tredicesimo: Esposito.

Fra i viola è confermato il rientro di Rizzo, ex cagliaritano.

Precedenti risultati: Roma-Fiorentina 1-2; Fiorentina-Atalanta 2-1.

[illegible] - SAMPDORIA

(Arbitro Toselli)

NAPOLI: Zoff; Nardin, Zurlini (Bianchi); Stenti, Guarneri (Zurlini), [illegible] (Montefusco); Canè (Salvi), [illegible], Altafini, [illegible] (Canè), Barison; secondo portiere: Cimmaruta; tredicesimo: Salvi.

L'utilizzazione o meno di Guarneri condiziona la formazione azzurra; qualora lo stopper dovesse mancare lo sostituirà Zurlini mentre Bianchi arretrerà a terzino.

[illegible] Napoli-Verona 1-1; Inter-Napoli 1-1.

[illegible]; [illegible] dini, [illegible] Garbarini, [illegible] ni, Vincenzi; Novelli, Vieri, Salvi, Frustalupi, Francesconi; secondo portiere: Matteucci; tredicesimo: Delfino.

L'allenatore Berardini non formerà la squadra di domenica scorsa.

Precedenti risultati: Milan-Sampdoria 1-0, Sampdoria-Torino 1-1.

PALERMO - INTER

(Arbitro Gonella)

PALERMO: Ferretti; Maggioni, Furino; Lancini, Giubertoni, Landri; Pellizzaro, Landoni, Bercellino II, Reja, Troja; secondo portiere: Geotti; tredicesimo: Ferrari.

Confermata la formazione impiegata domenica a Torino nell'incontro con la Juventus.

[illegible] risultati: Cagliari-Palermo 3-0; Juventus-Palermo 0-0.

INTER: Girardi; Foli, Facchetti; Bedin, Burgnich, Suarez; Jair, Bertini, Mazzola, Corso, Domenghini; secondo portiere: Minieri; tredicesimo: Vastola.

Il «trainer» Foni rinnoverà l'attacco lanciando Jair al posto di Vastola; Bedin giocherà mediano per cui Bertini verrà spostato ad interno e Mazzola al centro dell'attacco al posto di Gori.

Precedenti risultati: L.R. Vicenza-Inter 0-1; Inter-Napoli 1-1.

ATALANTA - [illegible]

(Arbitro Angonese)

ATALANTA: Cometti; Foppi, Nodari; Tiberi, Signorelli, Bertolini, Dell'Angelo, Incerti. Secondo portiere: Grassi; tredicesimo: Bolognesi.

Squalificati De Rossi, Milan e Clerici, [illegible] Dotti infortunato, l'allenatore Angelari [illegible] Cometti, Foppi, [illegible] e Novellini.

Precedenti risultati: Atalanta-Juventus 3-3; Fiorentina-At[illegible]ta 2-1.

VARESE: Carmignani; Bo[illegible] Marosa; Sogliano, Rimbano, Picchi; Leonardi, Tamborini, Cappellini, Dellagiovanna, Benetti. Secondo portiere: [illegible] no; tredicesimo: Barlanda.

Rientra Cappellini, sarà assente Meregbetti.

[illegible] risultati: Bologna-Varese 1-0; Varese-Cagliari 1-6.

[illegible] - [illegible]

(Arbitro Vacchini)

BOLOGNA: Vavassori; Reveani, Furlanis; Cresci, Battisodo, Gregori; Pace, Bulgarelli, Savoldi, Turra, Pascutti; secondo portiere: Adani; tredicesimo: Quadalti.

Squalificato Ardizzon, - Furlanis farà il terzino. Saranno incitre assenti [illegible], Janich e Mujesan. Rientra Pascutti.

Precedenti risultati: Bologna-Varese 1-0; Vicenza-Bologna 1-0.

VERONA: De Min; Sanghinea, Petrelli; Mascetti, Savoia, Battistoni; Maddè, Mazzanti, Trapedini, Bonatti, Bui; secondo portiere: Piccoli; tredicesimo: Vanello.

Una sola variante, Bui al [illegible] di Bonfanti.

Precedenti risultati: Napoli-Verona 1-1; [illegible] 1-1 (campo neutro di Brescia).

LA CLASSIFICA: Cagliari, Milan e Fiorentina p. 4; Inter e Torino 3; Bologna, Napoli, Roma, Juventus e L. R. Vicenza 2; Palermo, Atalanta, Verona e Sampdoria 1; Pisa e Varese 0.

LA CLASSIFICA: Como p. 4; Spal, Reggina, Catanzaro, Sarl, Lazio, Foggia e Lecco 3; Catania, Genoa, Livorno, Perugia e Teramo 2; Reggiana, Mantova, Monza, Padova e Cesena 1; Brescia e Modena 0.

MAICO vince la SORDITÀ

HEARING INSTRUMENTS S.P.A.

LA PIU' IMPORTANTE ORGANIZZAZIONE AL SERVIZIO [illegible] DEBOLI [illegible] UDITO [illegible] TUTTO IL [illegible] RISOLVE ANCHE IL VOSTRO PROBLEMA CON

REPORTER: l'orchiale elegante che vi fa sentire con sollievo, proprio sulla nell'orecchio.

JOLLY: [illegible] perfezionatissimo e tutto nel canale uditivo e completamente invisibile.

Visitateci subito per prove gratis [illegible] impegno

[illegible] - [illegible] Magenta [illegible] - Torino - Telefono 541.767

[illegible] DI JUDO [illegible] [illegible] - 6-14 anni

ACCADEMIA DOYUKAI - CONI ENAL - SEI CAMP. D'ITALIA

JUDO - AIKIDO - KARATE - YOGA - [illegible] Fr. Amedeo 38, tel. 540.708

Segreteria dalle ore 15 alle ore [illegible] (eccezionalmente) - Ingresso libero.

LOESCHER EDITORE TORINO

Importante Elettrodomestici

VICINANZE TORINO

cerca:

Rif. A **ANALISTI** E giovani diplomati con almeno 2 anni esperienza.

Rif. B **IMPIEGATI** con esperienza progettazione stampi lamiera.

Rif. C **IMPIEGATI TECNICI** con esperienza progettazione stampi plastica e attrezzature di montaggio.

Rif. D **PROGETTISTI** con esperienza progettazione settore frigoriferi e attività simili.

Rif. E **DISEGNATORI** con esperienza progettazione settore lavatrici e lavastoviglie.

Rif. F **CONTABILI** età 25-35 anni diplomati da adibire al controllo dell'immissione ed emissione dei dati in un centro meccanografico. Si richiede familiarità nelle applicazioni meccanografiche della contabilità e del controllo della produzione.

Rif. G **RAGIONIERI/E** qualche esperienza in contabilità generale o clienti preferibilmente conoscenza inglese.

Si prega di rispondere citando riferimenti con dettagliato curriculum vitae indirizzando a:
PUBBLICITA' — **TORINO**

PRIMARIA INDUSTRIA CAGLIARITANA assume
PERITO INDUSTRIALE ELETTROTECNICO GARBO - Cerchiamo un giovane occupato da poco tempo che desideri tornare in Sardegna.
RICHIEDIAMO: diploma conseguito a voglio con media del 7, ottima salute, capacità di comando, servizio militare assolto, preferibilmente come ufficiale o sottufficiale. Sarà elemento di preferenza la conoscenza di una lingua (inglese, tedesco o spagnolo).
OFFRIAMO: residenza a Cagliari, stipendio iniziale 1.400.000 annue, con incrementi progressivi.
Scrivere: **PUBBLICITA' STAMPA 8 - 16121 GENOVA**

CONFEZIONI FEMMINILI

ricerca

1) UFFICIO
al quale affidare, alle dirette dipendenze della direzione commerciale, i contatti e il controllo della clientela.

2) ADDETTO PRODUZIONE
che, alle dirette dipendenze del direttore di produzione, collabori alla programmazione ed al coordinamento dell'attività produttiva dell'azienda.

SI RICHIEDE:
— età 28-35 anni
— pluriennale esperienza in aziende modernamente organizzate;
— titolo di studio di scuola media superiore.

SI OFFRE
— inquadramento e retribuzione adeguata alle effettive capacità.

Il personale della ditta è stato informato del presente annuncio.
Manoscrivere risposta a: STAMPA 5075 -

DIRETTORE STABILIMENTO TIPOLITOGRAFICO

CERCA avvistosissima azienda editoriale operante nel Sud. Richiedonsi capacità tecnico-organizzative primissimo ordine, attitudini spiccata contattamento acquisizione clientela. Esperienza decennale.
Inviare curriculum a: **PUBBLICITA' STAMPA 175 — TORINO**

IMPER - Ing. A. Schieroni & Figli S.a.s. - Torino

Industria protettivi - anticorrosivi - impermeabilizzanti

ricerca

TECNICI, INGEGNERI, DOTTORI INDUSTRIALE

cui affidare, previo training, compiti tecnico-commerciali, trattative vendita livello.
dinamicità - introduzione - attitudine ed esperienza commerciale. Sede di lavoro: Torino, Milano, Roma.
OFFRESI: stipendio - cointeressenze - rimborso spese ed possibilità carriera.
Scrivere dettagliando curriculum: **Casella Ferr. 92 - TORINO**

DIREZIONE

Requisiti richiesti: possibilmente inferiore ai trent'anni, conoscenza stenodattilo, francese o inglese, nozioni partita doppia.
Inviare curriculum dettagliato a: **PUBBLICITA' STAMPA - TORINO**

---

confezioni sanRemo® S.P.A.

cerca

proprio deposito di Torino

MAGAZZINIERE

La alla quale siamo interessati dovrà possedere: un'età presa tra i 25 ed i 30 anni; diploma di scuola media superiore; predisposizione ai contatti con la clientela; esperienza almeno triennale maturata nella vendita di confezioni maschili; senso del comando e dell'organizzazione; capacità di conduzione del personale; conoscenza del mercato della confezione e delle attuali tendenze della moda. Alla persona prescelta, che sarà inserita in una moderna e dinamica azienda, sarà offerta retribuzione, la responsabilità e la vendita diretta dei giacenti nel deposito.
Le persone interessate sono pregate di inviare con sollecitudine il curriculum vitae a: **CONFEZIONI S.p.A. - Servizio del Personale - S. MARCO (TV)**

LA RAI RADIOTELEVISIONE ITALIANA

bandisce i seguenti concorsi per

* **Corno inglese**
OBBLIGO DEL 2°, 3° e 4° OBOE

PRESSO SINFONICA di MILANO.

* **Xilofono a mazzuoli, Vibrafono, Glockenspiel e Batteria**

* **4° Corno**
CON OBBLIGO DEL

L'ORCHESTRA DI

Le domande dovranno essere inoltrate entro e non oltre il 28 novembre 1968 al seguente indirizzo: RAI Radiotelevisione Italiana - Direzione Affari del Personale - Viale Mazzini, 14 00195 ROMA.

Le persone interessate potranno ritirare copia dei bandi presso tutte le Sedi della RAI e richiederla direttamente all'indirizzo suindicato.

SERVIZIO TECNICO ASSISTENZA CLIENTI

SIAMO UNA NEL CAMPO DELLE MACCHINE L'AGRICOLTURA E FACCIAMO PARTE DI UN INTERNAZIONALE CHE E' PRESENTE IN TUTTI I PAESI DEL

CERCHIAMO UN INGEGNERE MECCANICO

al fine di potenziare e maggiormente sviluppare la rete già esistente del nostro Servizio Tecnico e di quello dei nostri Concessionari.

OFFRIAMO ad un elemento che già avuto esperienza nella conduzione di servizi di assistenza, necessariamente nel campo specifico delle macchine agricole, ed abbia record di successi ottenuti con l'applicazione di tecniche di conduzione, programmazione e controllo; inoltre il candidato dovrà anche aver una buona conoscenza delle tecniche di preventivi e di lavorazioni standard.

Titolo altamente preferenziale conoscenza, scritta e parlata, almeno della lingua tedesca.

In questa posizione è prevista una retribuzione annua iniziale sui 5.000.000 e la qualifica dirigente.

E' assicurata la massima riservatezza e la convocazione dei candidati breve periodo di tempo.

Gli interessati sono pregati di inviare dettagliato curriculum a
PUBBLICITA' STAMPA — —

ORMONOTERAPIA Richter Richter S. p. A.

Al fine di completare la propria organizzazione ricerca un gruppo di nuovi

COLLABORATORI SCIENTIFICI

per le seguenti località: Torino, Genova, Savona, Imperia altre del Nord Italia.

RICHIEDONO: un'età massima di anni, la laurea in materie scientifiche (farmacia, veterinaria, chimica, scienze biologiche, ecc.) e disponibilità ad operare in una delle sopra indicate.

SI OFFRE: l'inquadramento nella 1ª categoria impiegatizia ed interessante sistema di premi incentivi, rimborso spese d'auto e diaria.

Non è richiesta un'esperienza precedente; l'Azienda provvede alla formazione dei suoi dipendenti specifici corsi di addestramento che luogo prima dell'assunzione e in costanza del rapporto impiego.

Le persone interessate sono pregate inviare il loro curriculum vitae a: **CASELLA POSTALE 4069 — 20100 MILANO**

RICERCA SPECIALISTI DI DIREZIONE DEL PERSONALE

Azienda italiana importanza internazionale offre a Roma carriera direttiva a persone con almeno 5 anni esperienza aziendale di cui 2 con funzioni specialistiche nei seguenti rispettivi settori:

— **SINDACALE DEL LAVORO;**

— **SELEZIONE VALUTAZIONE RELAZIONI SOCIALI E CON IL PERSONALE.**

Sono richiesti: età tra i 28 e anni, preparazione universitaria equivalente, conoscenza delle moderne Tecniche del Personale e preferibilmente della lingua inglese.

Scrivere dettagliatamente a: **Pubblicità Stampa 199 — TORINO** specificando la retribuzione percepita.

Iannelli

TORINO - Via Borgaro, - Telef. -

ricerca per ampliamento quadri:

1) **N. DISEGNATORI MECCANICI** esperienza lavoro di almeno o 5 anni - età compresa tra i e 30 anni - titolo preferenziale la conoscenza macchine grafiche.

2) **N. 1 CONTABILE** esperto/o contabilità generale - bilanci - padronanza assoluta sistema meccanizzato « Audit 513 » - età compresa tra i 25 e 35 anni.

3) **MECCANICI-AGGIUSTATORI** esperienza pluriennale da adibire (dopo periodo preparatorio) al montaggio di macchine grafiche - disposti viaggiare.

assicura ottima retribuzione e massima riservatezza. Presentarsi: 9/12 - 15/18.

BRUCIATORI - TORINO

F.I.B.S. Torino

cerca

VENDITORI VOLENTEROSI

con provata esperienza di vendita per zona Torino e provincia da inserire in quadro di una moderna espansione tecnico-commerciale.

OFFRE

Categoria impiegatizia, stipendio, provvigioni, automezzo, rimborso spese.

PRESENTARSI

F.I.B.S. - Bruciatori Sole S.p.a. - P. n. 52/8
Telefono: 793.550 - 793.801 — TORINO

Importante stabilimento metalmeccanico cintura Torino

CAPO OFFICINA

Veramente non oltre quarantenne - referenziato specificando studi, pratiche, posti occupati.
Scrivere: **PUBBLICITA' STAMPA — TORINO**

Manifattura MARTA

primaria industria nazionale cosmetici, licenziataria della Warner Brothers International - New

cerca AGENTE

per zona Piemonte. Sarà preferenziale l'introduzione presso il dettaglio qualificato.

Si offre un trattamento economico di particolare interesse - concrete possibilità di elevati miglioramenti - inserimento in una azienda moderna ancora in fase di pieno sviluppo

Scrivere dettagliando curriculum e referenze a:
MARTA - LUNGO DORA COLLETTA, 61/B - 10153 TORINO

COLLABORATORE SCIENTIFICO

NO - VC

CERCA

FARMACEUTICA NAZIONALE

Inviare offerte dettagliate a: « Pubblicità Stampa 125 - 20100 Milano ». Assicurasi massima riservatezza.

INDUSTRIA MARMI

con cave in esclusiva, specializzata produzione pavimenti rie e pregiati CERCA rappresentanti o grossisti ben introdotti nell'edilizia, o senza deposito.
Scrivere a: **PUBBLIMAN CASELLA 155-N**

F.lli VITALE

cerca

RAPPRESENTANTE

distribuzione confezioni bambini in Torino. Esigonsi referenze ineccepibili, conoscenza clientela esperienza.
Scrivere: F.lli Vitale -

INDUSTRIA METALMECCANICA

SCOPO

assume

— 1ª categoria
— **AGGIUSTATORI - STAMPISTI 1ª**
— corrispondenti tedesco - inglese o tedesco - francese.
— **CAPI** montaggio di 1ª categ.
— **OPERAI** 1ª reparto vetreria
— **PERITI ELETTRONICI**

Dettagliare posti occupati. Richieste e ultima occupazione.
Scrivere a: **Pubblicità Stampa 1233 —**

IMPORTANTE GRUPPO INDUSTRIALE

cerca

esperto serramenti alluminio per realizzazione, avviamento conduzione fabbrica ciclo completo. Preferibile lingua inglese. Eventualmente disposto recarsi all'estero.
Scrivere: **PUBBLICITA' 131 — 20100 MILANO**

---

gabetti

SETTORE COMMERCIALE
Requisiti indispensabili: laurea in Economia e Commercio. Buone votazioni. Età . Offresi qualifica e retribuzione proporzionate all'incarico per elemento prim'ordine.
Presentarsi ore 11-12, Generale - Corso Galileo Ferraris 2.

IMPORTANTE PRODUTTRICE MATERIALI DI
(Cappi frane, a disco, frizione industriale)
stabilimento nelle Marche **assume VENDITORE** con provata esperienza cui affidare organizzazione sviluppo vendite.
Offresi alto stipendio, premi, rimborso spese, inquadramento a corsera. Assicurasi la più riservatezza. Inviare curriculum vitae dettagliato a: **PUBBLICITA' STAMPA 6010 — TORINO.**

INGEGNERE PROGETTISTA

CERCASI da importante impresa Costruzioni per direzione proprio ufficio studi e progetti. Oltre ad una esperienza specifica nella progettazione di costruzioni industriali, di ponti e di viadotti si richiedono particolari doti di intraprendenza nella ricerca di nuove soluzioni e di nuovi procedimenti tecnologici.
Inviare dettagliato curriculum, Scrivere: Stampa 1269 - Torino. Assicurasi massima riservatezza.

IMPORTANTE INDUSTRIA FARMACEUTICA

CERCA TORINO, NOVARA, VERCELLI
GIOVANI da introdurre già introdotti per la propaganda medica.
L'inserimento in zona sarà dopo un corso preparatorio. Si richiedono cultura e personalità idonea al lavoro di informazione scientifica e di contatto con la classe medica. Si prospettano una qualificazione professionale e buone possibilità guadagno.
Scrivere: **PUBBLICITA' 8 — 16121 GENOVA**

Azienda importanza internazionale settore pneumatici

cerca **INGEGNERE MECCANICO UFFICIO TECNICO** con almeno esperienza biennale di macchinario e relativi impianti; superiore 36 anni.

Inviare domanda, curriculum, fotografia non restituibile, pretese e referenze a **CASELLA 87 — BARI**

INDUSTRIA GRAFICA

cerca

reparto fotolito
cromisti specializzati
tirabozze esperto
esperto stampatore offset colori.

Manoscrivere referenziando a:
PUBBLIMAN CASELLA 604 - 37100 VERONA

SEGRETARIA DIREZIONE

laureata o diplomata, conoscenza inglese e francese parlato e scritto, provata capacità lavoro autonomo, ottima stenodattilo **cerca importante società.**

Assicurasi massima riservatezza.

Inviare curriculum dettagliato a:
PUBBLICITA' 6027 — TORINO

Monda S.p.A.

PRODOTTI *Knorr*

nel quadro del programma di espansione dell'Organizzazione di Vendita è interessata all'assunzione di

VENDITORI

per TORINO

OFFRE:
— attività largo interesse, suscettibile sviluppi per veramente dotata, in una organizzata la più aggiornata tecniche di vendita;
— « stages » di formazione e perfezionamento;
— stipendio fisso superiore ai livelli di mercato, diaria e rimborso spese.

:
— età compresa tra i 21 e i anni;
— diploma scuola media superiore o cultura equivalente;
— esperienza vendita maturata nel mercato dei beni di largo consumo.

I candidati invitati a indirizzare un dettagliato curriculum alla S.p.A. **Servizio Personale - Piazza Ercules, 9 20122 MILANO** A sarà immediata risposta. Si garantisce l'assoluto riservatezza.

LA FONDIARIA **LA FONDIARIA ASSICURAZIONI**

AGENZIA GENERALE DI TORINO

ricerca

DI CITTA' esperienza almeno triennale in tutti i rami assicurativi ed ampie documentate referenze circa capacità organizzativa e produttiva. Offresi - fisso mensile L. 250.000 - provvigioni - interessenze - premi di produzione.

PRODUTTORI da inserire in quadri produttivi e organizzativi con ottima prospettiva miglioramenti economici e di carriera - retribuzione mensile minima L. 100.000 più provvigioni.

GIOVANI cultura media e superiore da iniziare alla carriera produttiva e organizzativa - previo di qualificazione retribuito.

Telefonare per appuntamento o presentarsi a:
LA - Ufficio Organizzazione - Via Po 1
537.124 537.125 534.419 - Lunedì, ore 9-11

Azienda importanza internazionale, settore pneumatici,
CERCA
UN ESPERTO NEL DELL'ADDESTRAMENTO DEL DI

I candidati dovranno possedere forte personalità e documentata esperienza professionale acquisita in analoghe posizioni anche organizzazioni consulenza . Si assicura l'inserimento in posizione prestigio.
I candidati dovranno inviare un curriculum e le relative richieste economiche a: **PUBBLICITA' 266 -**

COLORIFICIO ATTIVA

cerca **AGENTI RAPPRESENTANTI**

introdotti Clientela Torino libera Piemonte. Inviare curriculum.
Argine Polcevera 16 D - GE -

IMPORTANTE INDUSTRIA
PRODOTTI INGROSSO E DETTAGLIO

cerca **VENDITORE**

di: TORINO - AOSTA - VERCELLI - ASTI ALESSANDRIA e provincie.
OFFRE: Inquadramento sindacale, diaria, provvigioni, rimborsi Automezzo della ditta. Possibilità carriera.
CHIEDE: Età 25-35 anni, presenza, volontà, dinamismo, serietà, aggressività. Residenza Torino.
Precisare dati anagrafici, residenza, titoli, curriculum, referenze, allegando fotografia restituibile.
Scrivere a: — 20100 MILANO

CRONOMETRISTA TEMPI - METODI

cerca

Pollein Confezioni

Stipendio adeguato alle capacità.
Indirizzare offerta scritta dettagliata a: Postale 95 - 11100

E NOTA DITTA

esaminerebbe concessione rappresentanze esclusive, con eventuale deposito in zona libera dell'Italia Centro-meridionale, nel settori: meccanico e affini in genere per l'industria - macchine pneumatiche per l'industria, miniere e imprese di costruzione - elettropompe - valvolame - materiali in genere impianti l'industria.
Trattasi di Ditta dinamica, con attività trentennale, leader nel settore con personale qualificato.
Primarie referenze bancarie e commerciali.
Scrivere a: **PUBBLICITA' STAMPA 214 — TORINO**

SOCIETA' IMPORTATRICE GROSSISTA
PORCELLANE - VE -

sede in Milano, **ASSUMEREBBE** immediatamente, quali **VIAGGIATORI**, zone da stabilirsi, giovani esperti ramo.
Scrivere: **PUBBLICITA' STAMPA — 20100 MILANO**

RESPONSABILE SERVIZIO TECNICO

cerca

Organizzazione Vendita operante Piemonte
SETTORE

E' richiesta cultura tecnica ed esperienza commerciale, attitudine a formare e dirigere il personale.

Trattamento economico valutato in relazione alle effettive capacità e miglioramenti proporzione ai risultati conseguiti.

Inviare curriculum a: **PUBBLICITA' STAMPA —**

INDUSTRIE FIBRE CHIMICHE

adiacenze ricerca, per conduzione officina e squadre meccanici, tubisti, piombisti, alle dipendenze capo servizio

PERITO ESPERTO MANUTENZIONE MECCANICA

max. quarantenne, pratico interventi industrie ciclo continuo, ascendente e doti di guida personale.

Scrivere: **PUBBLICITA' STAMPA 122 — 20100 MILANO**

GRUPPO INDUSTRIALE

ricerca

per sezione presso materie plastiche
ESPERTO DI
avente i seguenti requisiti:

— Capacità di elaborare o progettare uno schema oleodinamico.

— Conoscenza pratica approfondita dei dispositivi e degli accessori componenti un impianto.

— Capacità di progettare e disegnare parti accessorie dell'impianto.

Scrivere: **203 — TORINO**

Gigantesca battuta sui monti di Nuoro

In una grotta tracce dei banditi che hanno rapito quattro persone

I carabinieri hanno trovato una [illegible] e [illegible] calda - [illegible] impronte si perdevano al limitare [illegible] una boscaglia - Le [illegible] hanno dato [illegible] - Forse i fuorilegge hanno raggiunto con [illegible] ostaggi il Supramonte

(Dal nostro corrispondente)

Nuoro, [illegible] ottobre.

Centinaia di agenti [illegible] binieri, cui [illegible] parecchi volontari civili, hanno perlustrato per tutta [illegible] notte le impervie pendici [illegible] monte Corrasi, dove si presume abbiano trovato rifugio i banditi che ieri pomeriggio hanno sequestrato l'imprenditore sassarese Giuseppe Ticca, il suo contabile Primo Sari ed i fratelli Raimondo [illegible] Angela Fancello.

Le ricerche sono dirette [illegible] questore [illegible] Nuoro, Anania [illegible] dal col. Giansante, comandante del Gruppo carabinieri. Le pattuglie hanno ispezionato grotte, dirupi, macchie di [illegible] getazione, in un vasto terri-

Giuseppe Ticca, l'imprenditore sequestrato (Tel.)

torio a tratti illuminato a giorno [illegible] «bengala». E stamane alcuni militari hanno trovato delle tracce evidenti del passaggio [illegible] fuorilegge: in un piccolo spiazzo c'era della [illegible] ancora calda, in [illegible] caverna a pochi metri di distanza era stata abbandonata una brandina. Le impronte lasciate [illegible] gruppo lungo un tratto [illegible] terra battuta si perdevano poco dopo al limitare [illegible] una boscaglia. Le ricerche sono proseguite a lungo in quella direzione, ma senza risultato: [illegible] probabile che i [illegible] si siano diretti verso [illegible] Supramonte.

Sul posto sono giunti [illegible] contingenti di polizia [illegible] carabinieri. Le operazioni [illegible] rese estremamente difficili dalla particolare conformazione del terreno: non [illegible] possibile, se non [illegible] persone molto esperte di questi posti, raggiungere il costone, [illegible] i fuorilegge conoscono evidentemente [illegible] perfezione la montagna, se sono riusciti [illegible] filtrare attraverso il cerchio delle forze dell'ordine. Questa mattina alcuni elicotteri hanno sorvolato a bassa quota tutta la zona, tenendosi continuamente in contatto via radio [illegible] le pattuglie.

Mentre prosegue la caccia affannosa di malviventi, [illegible] Dorgali la gente [illegible] sgomenta per la nuova, gravissima [illegible] banditesca. Non era [illegible] accaduto che quattro persone fossero sequestrate in pochi minuti. Fra gli ostaggi c'è una ragazza di sedici anni, Angela Fancello: [illegible] per lei che [illegible] nutrono [illegible] maggiori preoccupazioni. Questa giovane, che deve essere già molto provata dal violento choc subito quando s'è vista puntare il mitra alla schiena, è [illegible] costretta [illegible] seguire i fuorilegge da un posto all'altro, con lunghe [illegible] notturne attraverso fitte boscaglie. Si spera che i banditi si decidano a rilasciare almeno lei.

La popolazione del paese [illegible] reagito con risolutezza al clamoroso sequestro. Fin da ieri sera [illegible] Dorgali gruppi di volontari avevano manifestato l'intenzione [illegible] recarsi sui monti alla ricerca dei malviventi. Era stato anche lanciato [illegible] un appello in cui si invitavano tutte le persone in possesso di un fucile a radunarsi nella piazza. La polizia [illegible] però intervenuta [illegible] ha negato il permesso: le zone più importanti erano infatti già presidiate dalle forze dell'ordine e [illegible] temeva che di notte [illegible] tessero avvenire incidenti. Stamane [illegible] stato accordato, [illegible] condizione che i volontari operino sempre in stretto contatto [illegible] polizia [illegible] carabinieri.

Intanto, i familiari [illegible] rapiti vivono tremende [illegible] angoscia. [illegible] moglie del commendator Ticca, Elena Mur-

[illegible] un corteo di studenti blocca il traffico per [illegible] ore

(Dal nostro corrispondente)

Genova, 12 ottobre.

Per un'ora e mezzo, dalle 17 alle 18,30 [illegible] stasera, [illegible] corteo [illegible] millecinquecento studenti ha paralizzato il traffico nel centro cittadino. [illegible] vi [illegible] stati incidenti: quando le forze dell'ordine hanno intimato con tre squilli di tromba lo scioglimento [illegible] corteo che [illegible] un largo tratto della centralissima via XX Settembre, i giovani [illegible] sono dispersi.

La manifestazione [illegible] stata preannunciata dal «Movimento studentesco» [illegible] l'aveva indetta [illegible] protestare contro [illegible] le misure repressive adottate [illegible] italiana [illegible] la dittatura del potere dall'università all'industria». [illegible] realtà, i manifestanti, [illegible] te la marcia, hanno scandito «slogans» e agitato bandiere rosse e cartelli con scritte che non avevano [illegible] fare [illegible] il rinnovamento delle strutture della scuola.

[illegible] [illegible] avuti i primi vistosi imbottigliamenti di [illegible] cc: autobus e veicoli privati hanno continuato ad allungarsi in lunghe code che hanno [illegible] paralizzato progressivamente il centro. Al termine di via XX Settembre gli studenti si sono seduti in mezzo alla strada, bloccando interamente [illegible] traffico.

f. d.

COLPO DI STATO SENZA VITTIME

Il presidente in Panama destituito dai militari

Arias [illegible] in carica da 11 giorni - In trent'anni è [illegible] deposto tre volte - Si è rifugiato nella zona controllata dagli S. U. Al potere Bolivar Urrutia, comandante della Guardia nazionale

Panama, [illegible] ottobre.

Colpo [illegible] Stato [illegible] militari stanotte a Panama. L'esercito ha deposto il presidente Arnulfo A[illegible] (in carica da appena 11 giorni) il quale si è rifugiato nella zona controllata dagli Stati Uniti. Arias (il trent'anni è stato destituito tre volte. Al potere è salito il colonnello Bolivar Urrutia, comandante della guardia nazionale.

I protagonisti del complotto sono due alti ufficiali della Guardia nazionale: il tenente colonnello Torrijos ed il maggiore Bories Martinez, comandante [illegible] [illegible] militare della provincia di Chiriqui, [illegible] detto ai giornalisti [illegible] stesso colonnello Torrijos, che ha sottolineato che il colpo si è svolto senza il minimo spargimento di sangue. Dopo avere rivendicato [illegible] sé e al maggiore Martinez il merito della [illegible] del governo Arias, ha aggiunto che è stato [illegible] chiesto di prendere la direzione del movimento insurrezionale al colonnello Bolivar Urrutia, che venerdì scorso [illegible] assunse il comando della Guardia nazionale, e [illegible] vice, il tenente colonnello Aristides Hassan. Saranno loro che dovranno prendere le decisioni per l'avvenire.

Il presidente Arias ha 67 anni. Aveva prestato giuramento [illegible] 1° ottobre. La [illegible] ascesa [illegible] più alta carica della Repubblica appariva del tutto normale in quanto [illegible] seguita alla netta vittoria riportata nelle elezioni [illegible] maggio.

La Guardia nazionale rastrella le strade a Città di Panama dopo il colpo di [illegible] (Telefoto Ansa)

[illegible] rapporti fra lui e [illegible] maggior parte dei capi della Guardia nazionale [illegible] sempre stati difficili. E ciò rappresenta un elemento estremamente grave per chi voglia governare questo [illegible] se, [illegible] quanto la Guardia nazionale, l'unico [illegible] armato esistente nella Repubblica, ha una parte di primo piano nella vita politica.

La situazione era andata acuendosi dopo che Arias, divenuto presidente [illegible] la terza volta, aveva deciso di procedere ad un profondo rimaneggiamento [illegible] quadri della Guardia nazionale, allontanando tutti quegli elementi che riteneva ostili.

(Associated Press)

Gli S. U. «sospendono» le relazioni diplomatiche

Washington, 12 ottobre.

Un portavoce del Dipartimento di Stato ha dichiarato oggi [illegible] le relazioni diplomatiche fra gli Stati Uniti e Panama sono state *«automaticamente sospese»* a causa del colpo di Stato. Washington distingue fra la sospensione dei rapporti diplomatici, decisa quando un regime si installa al potere in circostanze [illegible] momento poco chiare, e la rottura formale (che finora [illegible] c'è stata).

Il segretario [illegible] Stato Dean Rusk ha deplorato il complotto dei militari. *«Telefonate, — ha dichiarato [illegible] — ha eliminato un capo [illegible] Stato costituzionalmente eletto ed è causa di profonda preoccupazione per gli Stati Uniti».* (Ansa)

Mezzo dei giornali sovietici agli intellettuali che protestano

«Viecernaya Moskva» scrive: «Il processo a Litvinov sia di lezione [illegible] quanti vogliano turbare l'ordine» - Accuse di «depravazione e alcoolismo» ai condannati

(Dal nostro corrispondente)

Mosca, [illegible] ottobre.

La stampa sovietica ha oggi accusato di *«depravazione, corruzione, alcoolismo e parassitismo»* i cinque intellettuali condannati ieri al [illegible] o al confino per aver partecipato a una dimostrazione sulla Piazza Rossa a favore della Cecoslovacchia. Essa ha inoltre [illegible] gli esponenti del dissenso culturale e i contestatori russi [illegible] infrangere la *«legalità socialista»*, scritto *Viecernaya Moskva: «Che il processo [illegible] va di lezione, per quanti possano [illegible] voler turbare l'ordine pubblico».* La stampa sovietica [illegible] definito vandalici i [illegible] imputati a Pavel Litvinov, Larisa [illegible] niel, Constantin Babitski, Vadim Delone e Vladimir Dremiluga, tacendo però che essi avevano protestato contro l'invio dei carri armati a Praga.

In tal modo, secondo la prassi [illegible] collaudata [illegible] gli scrittori Siniavsky e Daniel e gli intellettuali Ginzburg e Galanskov, le vittime [illegible] la pressione politica e intellettuale vengono additate allo sdegno e all'odio popolare. Le condanne [illegible] trovano [illegible] giustificazione non solo legale, ma anche morale, e il processo [illegible] ne strumento [illegible] ganda [illegible] partito.

La storia della dimostrazione e i suoi protagonisti sono noti. Il ventottenne Litvinov, nipote [illegible] ministro degli Esteri [illegible] tempi [illegible] Stalin, la signora Daniel, moglie dello scrittore succitato, il trentaduenne critico letterario Babitski, i giovani Delone e Dremiluga, sfilarono ordinatamente sulla Piazza Rossa il 25 agosto inalberando cartelli e gridando *slogans* [illegible] l'invasione della Cecoslovacchia. Arrestati dalla polizia [illegible] greta, [illegible] [illegible] attesa, essi [illegible] no stati ieri condannati nell'ordine [illegible] cinque, quattro e [illegible] anni [illegible] confino, e a due anni, [illegible] mesi e [illegible] anni di carcere, *«per avere ostacolato i turisti»* e [illegible] *offeso il popolo russo».*

Moskovskaya Pravda e *Viecernaya Moskva* hanno ridotto [illegible] tutto a un atto di teppismo. Secondo i due giornali, sulla Piazza Rossa i dimostranti furono subito circondati *«da operai, contadini e studenti». «I [illegible] iziatori ebbero difficoltà nel [illegible] scortarli attraverso [illegible] folla indignata, e nel portarli in commissariato con l'aiuto [illegible] alcuni testimoni».*

Hanno scritto i quotidiani: *«In Tribunale è [illegible] mostrata comprensione [illegible] umanità alla signora Daniel, [illegible] Litvinov [illegible] a Delone. Più volte in passato le autorità li avevano ammoniti che essi [illegible] comportavano [illegible] modo antisociale, richiamandoli al loro dovere. [illegible] il loro atteggiamento non [illegible] mutato».*

E hanno presentato questi trascorsi degli imputati: *«Delone si è distinto per la sua depravazione» [illegible] dizione al bere. L'anno scor[illegible] era già stato arrestato per una grave violazione dell'ordine pubblico [illegible] condannato a un anno di [illegible] [illegible] condizionale... Dremiluga [illegible] già stato in prigione nel '63 per reati economici... Litvinov ha abbandonato la moglie e [illegible] figlio di quattro anni senza nessun mezzo di sussistenza, indulgendo in dissipazione».*

e. c.

Industriale condannato a 3 mesi

Disse donnaccia pettegola alla direttrice della scuola

(Dal nostro corrispondente)

Napoli, 12 ottobre.

(a. l.) L'industriale tessile Piero Irace, di 39 anni, è [illegible] to condannato dalla pretura di Napoli a tre mesi di [illegible] [illegible] la condizionale per [illegible] chiamato «donnaccia pettegola» la direttrice didattica dell'istituto scolastico dove [illegible] [illegible] frequentava la prima elementare. Il p. m. aveva chiesto l'assoluzione.

[illegible] 27 gennaio scorso l'industriale venne convocato dalla direttrice della scuola elementare «Gentile», dottoressa [illegible] Ferraiolo, per comunicazioni urgenti riguardanti [illegible] figlio Antonio, [illegible] anni.

Preoccupato e sospettando qualche birichinata del [illegible] gazzo di temperamento vivace, l'Irace si precipitò immediatamente presso l'istituto, un edificio moderno a due piani, che [illegible] nell'elegante quartiere Chiaia.

Qui, il genitore fu accolto dalla direttrice [illegible] dall'insegnante di suo figlio, Ines Tafuore, che [illegible] rimproverarono [illegible] aspramente: *«E' una vergogna,* dissero, *riportate a casa vostro figlio... Ha i capelli infestati di pidocchi».* Mortificato l'industriale perse ogni controllo e con i nervi a pezzi allora si rivolse [illegible] direttrice gridando: *«Lei non è [illegible] a questo incarico delicato [illegible] soltanto una donnaccia pettegola».*

Importante Industria Internazionale

OPERANTE NEL CAMPO DELLA [illegible]

[illegible] nel [illegible] settore [illegible] prodotti fortemente reclamizzati per potenziare la propria organizzazione commerciale

cerca:

VALIDI AGENTI DI SCORTA ED ISPETTORI VENDITA

per tutte le regioni.

[illegible]

[illegible] maturata [illegible] vendita [illegible] beni di [illegible] e con [illegible] conoscenza

SETTORI PARRUCCHIERI E PROFUMERIE

[illegible] generale, doti di comunicativa e decisa volontà [illegible] affermarsi e guadagnare, presenza, auto propria.

[illegible]

previo [illegible] a Milano e periodo di training, [illegible] remunerazione in [illegible] alle mansioni affidate, ambiente di lavoro giovane e dinamico [illegible] viene rivolta molta attenzione [illegible] sviluppo della personalità dei collaboratori. Si assicura massima [illegible]

Inviare dettagliato curriculum, corredato da fotografia recente, [illegible] restituibile, a PUBBLICITA' STAMPA [illegible] - [illegible] 0. Tutto il personale dell'Azienda è stato informato.

[illegible] [illegible]

macchine [illegible] automatiche, preferibilmente confezionatrici, abile lavori tornio, fresa e aggiustaggio, [illegible] importante ditta [illegible] [illegible] come [illegible] - reparto. Telefonare per appuntamento: 73.23.47.

ATREMA - [illegible] in Utensili ed Attrezzature [illegible]

- ALESUARISTI
- FRESATORI
- TORNITORI
- RETTIFICATORI - AFFILATORI

Corso Unione Sovietica 455 - Torino - Tel. [illegible]

[illegible] ELETTROMECCANICA

con sede in Torino

cerca RAGIONIERE

massimo 35enne, con esperienza [illegible] lavoro non inferiore ai 3 [illegible] nel se[illegible] [illegible] contabilità generale a/c Industriale.

Scrivere a: [illegible] — TORINO

CAPPONI ALESINA finishing equipment S.p.A.

[illegible] FRATELLI SAVIO 2 - [illegible] TORINO

Telefono [illegible] - [illegible]

Per il potenziamento [illegible] proprio Ufficio Impianti [illegible]

A) TECNICI PROGETTISTI

B) DISEGNATORI

[illegible] esperienza nel campo [illegible] impianti [illegible] [illegible] ciatura, sgrassaggio, essiccazione, ventilazione, [illegible]

Siamo [illegible] delle più importanti [illegible] [illegible] [illegible] settore [illegible] pneumatici, cerchiamo per la [illegible] consociata italiana

TECNICI DI PNEUMATICI PER [illegible] CLIENTI

I candidati dovranno possedere forte personalità e documentata esperienza professionale (almeno [illegible]) acquisita [illegible] analoghe posizioni. Si assicura l'inserimento in una azienda [illegible] [illegible] di rapida espansione, in posizione di prestigio.

Gli interessati dovranno inviare [illegible] dettagliato [illegible] curriculum e le relative richieste [illegible] economiche a:

PUBBLICITA' STAMPA 205 - 20105 MILANO

PROPAGANDA MEDICA

Se Vi ritenete un ottimo collaboratore scientifico, se percepite già 3 milioni all'anno, se volete migliorare la Vostra attuale situazione professionale [illegible] [illegible] [illegible] offerta: siamo [illegible] un complesso chimico farmaceutico internazionale [illegible] in espansione in Italia e cerchiamo elementi adatti per

TORINO - MILANO - PALERMO - NOVARA/VERCELLI - [illegible] - [illegible]

CHIEDIAMO: — laurea [illegible] discipline scientifiche o cultura universitaria;
— [illegible] non superiore ai 30 anni;
— serio documentabile impegno professionale;
— residenza in zona.

[illegible]O: — Contratto nazionale impiegatizio, diarie, superminimo [illegible] premi, assicurazione infortuni;
— possibilità [illegible] avanzamento.

I nostri Collaboratori [illegible] informati di questa ricerca esamineremo con riservatezza [illegible] Vostro dettagliato curriculum con foto recente inviata a:

CASELLA 344/M SIP — MILANO

[illegible] [illegible]

VENDITORI per province Nord [illegible]

[illegible]: età massimo 25 anni, militesenti, possesso [illegible] [illegible] vendita [illegible] a largo [illegible] Offronsi possibilità di carriera.

Indirizzare: PAGLIERI S.p.A., Casella Postale 174 - 15100 [illegible]

[illegible] [illegible]

per sviluppo particolari carpenteria speciale, militassolto, assume importante azienda.

Scrivere a: PUBBLICITA' [illegible] 6138 — TORINO

IMPORTANTE SOCIETA' INDUSTRIALE

[illegible] per l'Ufficio Acquisti [illegible] sua Sede in Genova

[illegible] [illegible] O DIRETTIVO

pratico di appalti, forniture, ecc.

Si assicura la massima riservatezza. Rispondere allegando curriculum dettagliato a:

[illegible] 16 - 16121 [illegible]

MEDIA

[illegible] DEL [illegible]

RAPPRESENTANTI TECNICI

Zone: Asti e Pordenone - Dipendente Diretto. Per una azienda di importanza [illegible] nel [illegible] mangimi. Il rappresentante, dopo [illegible] periodo di addestramento tecnico-veterinario, dovrà curare le vendite e i contatti tecnici con allevatori, agricoltori e rivenditori. E' necessaria una esperienza [illegible] vendita, maturata [illegible] in altri settori, una naturale tendenza ai contatti umani (in particolare [illegible] l'ambiente agricolo), un vivo interesse per [illegible] animali e una piena disponibilità del tempo. Età 24/30, cultura media, patente auto. Lo stipendio, su base di anno, sarà inizialmente attorno ai 2 milioni; spese rimborsate, auto di media cilindrata, di proprietà della società, disponibile per l'uso privato. Possibili sviluppi di carriera [illegible] attribuzione; il reclutamento è l'unico criterio di valutazione. Riferimento 270.

SCRIVERE ESPRESSO CITANDO [illegible]
MEDIA SH 20123 MILANO VIA CAPPELLARI N. 3

PA Selezione

TEMPI [illegible] METODI

Un'importante azienda manifatturiera operante nel Nord Italia [illegible] 4 stabilimenti di produzione - comprendenti oltre 6.000 dipendenti - [illegible] che ha già attualmente [illegible] otto sistemi avanzati di organizzazione [illegible] produzione, intende completare un gruppo di tecnici esperti di studio dei tempi per attuare [illegible] nuovo e più avan[illegible] programma. I candidati, [illegible] età compresa fra i [illegible] [illegible] i 35 anni e [illegible] diploma [illegible] scuola media superiore, devono essere in possesso di una completa esperienza acquisita anche in settori diversi. [illegible] tratta di [illegible] eccezionale prospettiva per persona qualificata che desiderino collaborare all'impostazione [illegible] alla realizzazione di [illegible] tecniche nel settore dell'organizzazione della produzione. In considerazione del livello richiesto - sia [illegible] esperienza che di capacità - non [illegible] prefissati [illegible] retributivi.

Rif. B/2219/e

Saranno prese in considerazione solo le risposte pervenute [illegible] riferimento sulla busta. Esse saranno inviate [illegible] cliente, salvo che portino la dicitura «strettamente riservato» ed indichino le società cui [illegible] [illegible] trasmesse. Inviare dettagliato curriculum e numero telefonico a:

PA Consulenza Direzionale - [illegible] Turati [illegible] - 20121

Amsterdam-Atene-Bruxelles-Copenaghen-Francoforte-Lisbona-Londra-Madrid-Oslo-Parigi-Stoccolma-USA-Vienna-Zurigo

NON COMPERATE UN APPARECCHIO ACUSTICO

[illegible] [illegible] un modellino gratis!

Ne abbiamo 395 da regalare

A tutti [illegible] che [illegible]no, ma non [illegible] a distinguere [illegible] parole, Amplifon fa un'offerta straordinaria: l'esatta replica dell'ultimo modello di un minuscolo apparecchio acustico. Perché regaliamo queste riproduzioni in grandezza naturale? Per dimostrare la qualità sensazionali di questo nuovo, meraviglioso apparecchio:

è COSI' MINUSCOLO che sparisce invisibilmente dentro l'orecchio!

è COSI' LEGGERO! Pesa solo 3 grammi!

[illegible] CI SONO PAROLE PER [illegible]!

L'invisibilità e la [illegible] di questo nuovo dispositivo sono tanto incredibili che bisogna proprio provarlo per crederci. E' per questa ragione che regaliamo la copia (non funzionante) identica all'originale: affinché possiate metterla e provarla a casa vostra, tranquillamente, e rendervi conto in pratica di quanto sia comodo. Dopo averlo provato vorrete certamente sapere in che modo un apparecchio così microscopico potrebbe farvi ritrovare un ascolto del tutto naturale e come potrebbe aiutarvi ad udire di nuovo chiaramente in 20 secondi.

IMPOSTATE OGGI STESSO IL [illegible] E RICHIEDETE IL [illegible] [illegible] NE ABBIAMO SOLO 395!

Indirizzate a: AMPLIFON [illegible]. 34-1-22 - Via Daniel, [illegible] - [illegible] [illegible] - Telefono [illegible]

Vi [illegible] di inviarmi, GRATIS e senza alcun impegno [illegible] [illegible] modellino, identico all'originale, del nuovo, meraviglioso [illegible] acustico. Spedirlo a:

Nome .....
Via .....
Città ..... Num. Cod. .....

ERNIA

ISTITUTO A. R. DI BERNARDO - ORTOPEDIA ADDOMINALE
SEDE CENTRALE - MILANO PIAZZALE LORETO 1 - Tel. 287.338
Se malgrado la prudenza del calcolo la vostra ernia riappare o s'ingrossa, provate il

CONTENTIVO EXTRA DI BERNARDO

PREMIATO ALL'ESPOSIZIONE [illegible] LONDRA

[illegible] MOLLE NE CUSCINETTI, SMONTABILE, [illegible]
CONFEZIONATO ANCHE IN TESSUTO DI NYLON

ESCLUSIVITA' ASSOLUTA DELL'ISTITUTO

La contenzione di ernie e sempre garanzia in ogni caso. Un medico specialista dell'Istituto riceve tutti i giorni feriali 8-12, 14-20. Festivi 9-12 presso le filiali di

TORINO - St[illegible] Medico - Via [illegible] Quintino [illegible] - Tel. 534.500

GENOVA: Via Cairoli 1 BOLOGNA: Pz. Maggiore 2[illegible] [illegible] Via Torini [illegible]
[illegible] GRATUITE CATALOGO GRATIS N. 2

La validità della nostra o[illegible] [illegible]sta di offrirti [illegible] A L. 5.000

In obbedienza alla legge tutti i nostri apparecchi sono prodotti ed applicati [illegible] Medici dell'Istituto

Un Medico dell'Istituto riceverà [illegible] ore 6 alle ore 12 a:

[illegible] [illegible] Albergo Europa ed 3° martedì del mese

VIVAI Telefoni 790.883 790.879 **COPPO** COSTRUZIONE GIARDINI PIANTE [illegible] OGNI GENERE C. Francia [illegible] Regina Margherita 19

CONCEDIAMO IMMEDIATAMENTE

PRESTITI

a dipendenti grandi aziende, a proprietari auto ed alloggi anche se ipotecati - CELERITA' - RISERVATEZZA

FINANZIARIA FID

Via Carmelo, 16 ang. C.so Ricardi - Torino
Tel. 542634 - 530448

INGERSOLL - RAND ITALIANA STABILIMENTI DI VIGNATE (MILANO) - UFFICI COMMERCIALI: BOLOGNA - CAGLIARI - MILANO - NAPOLI - PADOVA - PALERMO - ROMA - TARANTO - TORINO

ANNUNCI ECONOMICI

Coloro che intendono inoltrare la loro richiesta di risposta fermo alla Stampa », via Roma 80, 10100 Torino, l'importo per voglia postale o vaglia oppure mediante versamento nel c/o postale n. 2/1956 Torino.

Il prezzo di queste inserzioni risulta dal prodotto del numero delle parole (minimo dieci adoperando le abbreviazioni comunemente usate) per la tariffa con l'aggiunta delle tasse in ragione dell'8% globale.

Per ogni diverso stampato avrà volta na «La Stampa fo «Stampa Sera» del lunedì che a gli effetti viene considerata come il settimo numero de « La Stampa ». È concessa una rispettivo gratuito stesso testo in « Stampa Sera » edizione pomeridiana.

E' ammessa nel testo degli avvisi normali l'inclusione una sola in carattere maiuscolo (oltre a quella iniziale) e sarà per tre parole.

il neretto tariffa doppia.

Per le inserzioni in data fissa aumento del 100 %.

Coloro che desiderano rimanere ignoti ai lettori possono utilizzare il nostro servizio cassette aggiungendo al testo dell'avviso la frase: Scrivere « Pubblicità Stampa n. ..... 10100 Torino », computato per cinque parole. In tal caso all'importo dell'intero annuncio dev'essere aggiunta il solo della cassetta in lire 200 per decade, ed un deposito di lire 300 per chi eventualmente desideri il recapito a domicilio delle corrispondenze.

La «Pubblicità Stampa S.p.A.», al capitolato di concessione esercizio cassellario privato, è considerata a tutti gli effetti « unica destinataria della corrispondenza ».

Essa ha quindi il diritto di verificare le lettere e di incassellare soltanto quelle strettamente inerenti agli annunci contenenti stampati, circolari o lettere di propaganda.

Tutte le lettere indirizzate alle cassette debbono essere inviate per posta a sarnano respinte se assicurate o raccomandate.

COMMERCIALI L. 270 per parola

ATTREZZATURA laboratorio falegnameria vendesi anche a unità separate. Telefonare 735-780 ore pasti.

BOX metallici nuovi e usati svariate misure. Telefonare 490-114 e ufficiali negozio macelleria S. Mauro T. - Telef. 521-576.

ARTIGIANATO L. 270 per parola

DECORATORE tappezzerie pareti cattedrale offresi. Telef. 211-454.

DECORIAMO camere complete tappezzeria 20.000, lavabito 13.000, Telefonare 615-163.

SOC. CAPITALI CESSIONI RILIEVI AZ.. L. 270 p.p.

A.A.A. A.A.A. A.A.A. A.A.A. A.A.A. A.A.A.A.A.A.A. ACCORDIAMO prestiti immediatamente a proprietari auto ed alloggi anche se ipotecati. Nessuna spesa anticipata. Nessuna informazione. Finanziamenti personali e dipendenti grandi aziende, professionisti, artigiani. Interessi fortemente ribassati. Massimo riservatezza. FINANZIARIA FIO - Sede Centrale - via Cernaia 18 (angolo c.so Siccardi). tel. 542-834, 530-645. O231

A.A.A. A.A.A. A.A.A. A.A.A. A.A.A. A.A.A.A.A.A.A. PRESTITI a tutti anche senza cambiali, rapidità, riservatezza, richiesta minima 100 mila, massima 50.000.000, tasso 8 per cento. Sommeiller, 17. Telef. 594-760. O513

A.A.A. A.A.A. A.A.A. A.A.A. A.A.A. A.A.A. PIDAUTO via Pomba 29 (angolo via Giolitti) prestiamo denaro a tutti sulla fiducia. Autosovvenzioni immediata presentando documenti auto. Nessuna formalità ed incasso immediato. Riservatezza assoluta. Telef. 545-909 O231

A.A.A.A.A. FINCOTEX c.so Francia 15, ad automobilisti prestiti in giornata su auto anche ipotecate. Prestiti fiduciari in due giorni a proprietari di alloggi e a dipendenti grandi e piccole aziende. Telefono 760-203 - 779-925 O114

A.A.A.A.A. FIDIT corso Re Umberto 2, ad automobilisti prestiti in giornata su auto anche ipotecate. Prestiti personali e mutui ipotecari a tutti in due giorni. Telef. 532-945

A.A.A. ACCORDIAMO subito prestiti senza garanzia. Telef. 511-763

A.A.A. AVETE bisogno di un prestito? Interpellateci. Rimarrete soddisfatti delle nostre condizioni. (Ima via Santa Teresa 7 (angolo via Arsenale). Telef. 540-879

A.A. APIA, Pietro Micca 10, telefono 540-632. Prestiti impiegati, operai, finanziamenti autoveicoli. Mutui case appartamenti. 2001

A.A. PRESTIT Casa-Famiglia 50.000 in su, Corso Re Umberto 5, Torino. Telefonare 538-960, 534-290.

A.A. APPARONE rarissimo cedesi chiosco giornali centralissimo dilazionando. Riva, via Mazzini 1.

A.A. PRESTITI immediati, via A. Doria 7, telef. 544-265, 532-975

A. AFFITTASI garanzia bar superalcolici modernissimo. Riva, via Mazzini 1. O253

A. CEDIAMO centralissimo negozio boutique modernissimo 1.500.000 contanti rimanente dilazionale. Riva, via Mazzini 1. O253

A. MUTUI ipotecari, anche seconda ipoteca, rimborso 6 anni, concludesi pochi giorni. Valfino, via Andrea Doria 15 O152

A. NEGOZIO latteria garantite 100 mila incasso giornaliero cedesimo 2.000.000 contanti rimanente dilazionato. Telefonare 513-528.

A. 2.000.000 contanti rimanente dilazionato cedesimo negozio rivendita pane avviatissimo. Tel. 513-528

A. 2.700.000 cedesimo negozio cartoleria fronte scuole avviatissima. Telefonare 513-528.

AFFARE occasionale, lavasacco, lintoleria cedesi 5.000.000 causa trasferimento, alloggio annesso, macchinario nuovissimo Dracma 513-449

AFFIDASI garanzia edicola ottime condizioni. Telefonare 660-402 pomeriggio. A97036

ARREDAMENTI classici laboratorio completa attrezzatura, macchinario. Clientelo eccezionale. Cedesi. Scrivere: «Pubblicità Stampa 6073 — Torino». A96710

ASSOCIERei persona apportare 6.000.000 potenziamento officina lavoro assicurato. Telefonare 337-164. A96740

AUTORIMESSA centrale lavaggio officina riparazioni cedesi causa salute. Scrivere: «Pubblicità Stampa 1339 — Torino». A96765

AVVIATA azienda attività decennale cerca socio per redditizio impiego capitali collaborazione e incrementa. Scrivere: «Pubblicità Stampa 190 — Torino». 1001

AVVIATA e affermata piccola industria profumeria lavorazione in proprio vendesi a prezzo davvero modico per motivi familiari. Telefono 238-150, 270-017.

AVVIATA tabaccheria, commestibili, cedesi Imperia. Scrivere: Ramano, via Saffi 1, Imperia, A92565

BAR avviatissimo 35.000 giornaliere, causa esperio cedesi 7.000.000 telef. 502-542 O462

BAR eccezionale 45.000 giornaliere cedesi 2.000.000 anticipati differenza 100.000 mensili. Tel. 502-542.

CAPITALE 50-100 milioni profico attività industriale assumerebbe compartecipazione qualsiasi redditizia attività massima serietà. Riservatezza. Scrivere: «Pubblicità Stampa 6064 — Torino». A96676

CAUSA età cedesi officina fornerie. Telefonare 793-650. 2001

CEDESI avviata impresa pulizia con appalti lavori. Volendo locali abitazione. Scrivere: Pubblicità 5 C, Savona. 2704B

avviatissimo casalinghi unico su corso. Tel. 612-708, 534-945.

CEDESI carrozzeria attrezzata per ritiro commercio. Telefonare 80-664.

causa salute latteria bar. Telefonare 270-991. A93595

CEDESI causa decesso miglior affarente negozio cicli motocicli quarantennale corso Regina Margherita 86, telefono 851-901. 2001

CEDESI in gestione avviata azienda metalmeccanica a carattere artigianale. Scrivere: « Pubblicità Stampa 1399 — Torino ».

CEDESI negozio calzatura. Telefonare 669-985, ore pasti.

CEDESI negozio pettinatrice. Telefonare 271-969. 1001

CEDO affitto avviata lavanderia ripresazione alluminio. Scrivere: «Pubblicità Stampa 1255 — Torino».

CEDO prezzo conveniente ripartizioni radio tv via Candiolo 43.

COLORIFICIO avviatissimo occasione cedesi. Telefonare ufficio 299-977 pasti 254-369. 2001

COMMESTIBILE frutta verdura ampia licenza cedesi. Telefonare ufficio 299-977 pasti 254-369. 2001

CONFEZIONI esclusività Facis Corf Laboite fronte grande mercato utile 1.000.000 mensile facilitando. Telef. 502-542. 0462

COSMETICI: carichiamo elemento femminile, presenza, auto, vendita clientela profumerie, acconciatori, Piemonte. a 81-833.

DI SALVATORE, Filippo Turati 10, cede moderna drogheria torinese, arredata self-service, 500.000 utile mensile dimostrabile, facilitazioni. 0353

DI SALVATORE, Filippo Turati 10, cede avviata tintostireria centrale, facilitazioni. 0353

DI SALVATORE, Filippo Turati 10, cede drogheria, zona stadio, trattabili, 1.800.000. 0353

DI SALVATORE, Filippo Turati 10, cede moderna salumeria, zona signorile, utile mensile 500.000 rantite. Grande occasione, facilitazioni. 0353

DI SALVATORE, Filippo Turati 10, cede avviato pastificio, San Paolo, trattabili 1.200.000, alloggio.

DI SALVATORE, Filippo Turati 10, cede bar superattrezzatissimo, centralissimo, moderno, trattabili 7.000.000.

DI SALVATORE, Filippo Turati 10, cede moderno frutta verdura, 700 mila utile mensile. 0353

DI SALVATORE, Filippo Turati 10, cede casalinghi, elettrodomestici, Fiat Rivalta, 300.000 netta mensili, trattabili 2.500.000. 0353

DI SALVATORE, Filippo Turati 10, cede moderno frutta verdure primizie. Ottima zona, occasione.

DI SALVATORE, Filippo Turati 10, cede Lavezzaro, redditizio, moderno, trattabili 4.000.000, facilitazioni.

DI SALVATORE, Filippo Turati 10, cede ricambi, accessori auto, 800 mila nette mensili, facilitazioni pagamento. 0353

DI SALVATORE, Filippo Turati 10, cede per ritiro commercio, centralissimo parrucchiera per signora, licenza profumeria, vasta clientela, ottima occasione. 0353

DI SALVATORE, Filippo Turati 10, cede drogheria avviatissima, zona Nizza, trattabili, 2.300.000.

DI SALVATORE, Filippo Turati 10, cede , 300.000 netto sile; trattabile 3.500.000. 0353

DI SALVATORE, Filippo Turati 10, cede moderna mercerie angolare, 400.000 utile mensile. facilitazioni.

DI SALVATORE, Filippo Turati 10, cede anche separatamente, due ottime mercerie, utile 600.000 mensili, facilitazioni. 0353

DI SALVATORE, Filippo Turati 10, cede due mercerie, anche separatamente, 350.000 e 200.000 utile mensile, 1.500.000 e 1.800.000 trattabili. 0253

SALVATORE, Filippo Turati 10, cede confezione bimbi, nette mensili, 3.300.000.

DI SALVATORE, Filippo Turati 10, cede in provincia Torino, causa limiti età, albergo, ristorante, pensione, avviamento centenario, valutatissima clientela, facilitazioni pagamento. 0353

bellissima, vendesi contanti, prezzo modico forte Telefonare 461-092. 2001

INDUSTRIA metalmeccanica torinese, specializzata campo costruzione attrezzature, stampi e tranciatura, stampaggi industriali, con prodotto proprio brevettato di grande richiesta, fatturato annuo mezzo miliardo, introduttissimo settore automobilistico, cerca combinazione finanziaria a livello adeguato. Scrivere: «Pubblicità Stampa 4563 — Torino». A93633

LATTERIA analcoolica 60.000 giornaliere 150 litri moderna cedesi partecipando 2.000.000. Tel. 502-542.

LATTERIA, moderna, zona Stadio, incasso 50.000, cedesi 6.000.000 dilazionando. Telefonare 652-281.

MERCERIE, abbigliamento vendesi, licenza, inventario, blocco, avviamento 2.000.000. Telefonare 599-406.

MOTTA cede panificio modernissimo pane coperto tre quintali 21 milioni contanti 12.000.000. Telefono 212-064. 2001

MOTTA cede tabaccheria moderna levata 1.130.000, reddito 6.500.000 19.000.000. Telef. 212-064.

MOTTA cede torrefazione bar modernissima nove quintali caffè mensili 21.000.000. Telef. 212-064.

OCCASIONISSIMA vendesi commestibile causa salute. Tel. 521-596

S. Mauro Torinese. A94993

OFFICINE meccaniche cerca finanziatore costruzione macchina utensile facile smercio. Scrivere: «Pubblicità Stampa 186 — Torino».

OFFICINA meccanica precisione bene avviata ottimo reddito vendesi 8 milioni. Scrivere: «Pubblicità Stampa 5265 — Torino». 27024

PASTIFICIO alimentari, reddito netto 600.000 mensili, alloggio, garage, cedesi 7.000.000 facilitando. Telefonare 652-281. 2001

PER incrementare azienda con lavoro continuativo Piemonte Liguria oltre 150.000 mensili e persona disponga 5.000.000 restituibili al 31 dicembre 1971 garanzia cambiaria, eventuale controllo amministrativo. Scrivere: « Pubblicità Stampa G127 — Torino ».

PIZZERIA avviata centrale Lorano cedesi convenientemente. Telefonare (0181) 66-013. 27056

PRIVATO cede cartolibreria e profumeria avviata. Corso Brunelleschi 71.

PIZZERIA bar superalcoolico 5ª Alta 30.000 giornaliere cedesi anticipando 3.500.000 eventuale garanzia. Telef. 502-542. 0462

vende pizzeria rosticceria completamente nuova via Pignero 71 C, Torino. A96269

RESTORANTE collinare avviatissimo, reddito oltre 15.000.000 annui, cedesi 16.000.000 facilitando. Telefonare 652-281. 2001

RIVENDITA pane kg. 270 giornalieri Telef. 614-323.

STABILIMENTO MECCANICO MODERNAMENTE ATTREZZATO FABBRICAZIONE PRODOTTO PROPRIO ALTAMENTE QUALIFICATO, IMGENTI ITALIA ESTERO CON CLIENTI ASSOLUTA VISIBILITA' PER REALIZZAZIONE PROGRAMMA SVILUPPO COMMERCIALE CERCA COLLABORATORE ATTIVO DISPONENTE CAPITALE ADEGUATO. INFORMAZIONI RIVOLGERSI STUDIO ING. GIRLANDO. TEL. 779-071.

SU importante corso enorme sviluppo cedesi bar super tabaccheria levate attuale 900.000, attuale reddito 7.000.000 annui. Esclusi intermediari. Facilitazioni sig. Scrivere: « Pubblicità Stampa 169 — Torino ». 2001

TABACCHERIA Settimo 220.000 giornaliere levate 1.100.000 cedesi 6.500.000 anticipati eventuale garanzia. Telef. 502-542. 0462

TORREFAZIONE 35.000 giornaliere zona Francia cedesi, anticipando 2.500.000, Telef. 502-514

VENDESI con a senza china, Telefonare 380-178.

VENDESI pasticceria, centralissima, con laboratorio. Telefoni: 377-815; 284-798. A96884

VENDO officina auto riparazioni attrezzatissimo Borgo San Paolo. Telefoni: 372-753; 383-820. 2001

COMPRA - VENDITA ALL. LOCALI e TERR. L. 270 p.p.

A.A.A.A.A. ACQUISTO alloggio contanti. Telefonare 546-007

A. L. 88.500, il prezzo più competitivo della città, via Duino 99 angolo via Oberdan (corso Traiano) 3-4 servizi.

A. vendesi alloggio 2 camere tinello servizi con mutuo. Telefonare 970-566 Carmagnole.

A. OTTO microalloggi signorili attigui 4.500.000 annuo, vendesi 48 milioni. Telef. 561-594

A. PARELLA impresa, vende box, pronti subito, v. Ludovico Ballardi n. 115 A92998

A. VIA Capua 9, angolo Livorno, vendonsi ultimi alloggi. Eccezionale costruzione anteguerra. Termo, lusso, ascensore. Vantaggiose condizioni pagamento. Visite 17-19 feriali. A96886

A. VIA Pisve n. 8 angolo Sabriere (piazza Bengasi) due camere tinello cucinino servizi, recentissimi, 900 mila contanti, rimanenza mediche mensili mutuo compreso. Visite: -.

A. 15 km Torino vendonsi villette 4 camere servizi grande garage magazzino fermo giardino orto pronte novembre. Telefonare 927-091.

A. Settimo alloggi due camere tinello cucinino, servizi bagni, mutuo, agevolazioni, cantiere via Arioste 19. A90563

ABITARE sempre Rubiana, montagna vicinissima Torino. Meravigliosa villa panoramica. Salone, sette camere, tripli servizi, cucinotta, terrazzi, garages 5.200.000 mutuo 11.400.000. Gabetti 578-044

ABITATE subito appartamenti con solo 10% contanti. Insolita sorprendente possibilità corso Unione Sovietica 395. Prezzo, qualità, ultrageovalidanti. Salone, tre camere, cucinotta, biservizi, bilingressi, ripostiglio, contanti 1.770.000. Gabetti 578-044.

ACQUISTATE guadagnando, tramite straordinaria operazione trenta giorni. Via Lanzo 101. Appartamenti assolute convenienza. Tre cucinotta, bagno, ingresso, ripostiglio 2.500.000 mutuo 5.740.000. Quattro camere, bagno, ingresso, ripostiglio 3.400.000 mutuo 7 milioni 724.000. Posizione interessantissima, prezzo scontato al limite, costruzione pregiata. Per abitazione o reddito, assicuriamo 5%. Visitateli anche oggi. Gabetti 578-044.

ACQUISTATE meglio! Voi cercate sicuramente un appartamento conveniente. Possiamo proporVi prezzi occasione, lungo credito agevolato. Venite in Via XX Settembre 12; un esperto tecnico a Vostra disposizione. Spiegateci tipo appartamento che cercate, zona... Siete esigenti? Ha una scelta vastissima in pochi minuti tramite fotografie, planimetrie, plastici selezionerete tipi appartamenti eccezionale convenienza immediatamente o quanto vorrete, sarete accompagnati nella visita. Risultato? In un'ora avrete messo in basi del Vostro acquisto sfiare. Siete impegnati? Telefonateci; riceverete sapientissimi chiarimenti. Ulteriore grande vantaggio: pagamento anche tramite permuta Vostro vecchio appartamento. Gabetti S.p.A. XX Settembre 12, telef. 578-044.

ACQUISTO alloggio da privato in Torino, Pagamento contanti. Telefono 561-357 0307

ACQUISTO qualunque stato casette giardino, immediate vicinanze Torino. Tel. 396-815. 2001

ACQUISTO tre quattro camere e servizi. Telefonare 383-777.

ADATTISSIMO ufficio, via Arsenale 42. Tre grandi camere, spaziosissimo salone, cucina, bagno, ripostiglio, ingresso, armadi-muro, porte bagno pregiatissimo, interviste 3 milioni 500.000, mutuo 7.200.000, Gabetti 578-044 O335

AFFARONE Michelina vendonsi alloggetti contratti due camere tinello, cucinino, liberi ai occupati termo bagno uno E. Peato, lunga ratazione minimo anticipo visite per appuntamento. 60-063

AFFARONE vendesi Rivoli ventidue camere due negozi giardino reddito 5% aumentabile. Tel. 956-379, Milano. 1001

ALLOGGI via Lanzo 65-67 due-tre camere salendine servizi negozi magazzini box finiture accurate facilitazioni pagamento. azienda vende direttamente. Visite cantiere compresi festivi. 2001

ALLOGGIO quattro camere cucina servizi Torelli, Telefono 585-618. A97201

signorile recentissimo corso Antonio Borgese Paradiso 6° piano salone 5 tinello cucinino doppi servizi doppi ingressi vendesi 21 milioni mutuo. Telefonare 728-620. A96238

ALPI Cesare, Verdi laghi, condominio lussuoso, panoramico, giardini privati. Appartamenti tre camere, ingresso, bagno 1 milione 800.000, mutuo 4.000.000 Quattro camere, ingresso, bagno 2 milioni 600.000, mutuo 6. 570-044

locali complessivi mq. 900 uso negozio, azienda di vendita con deposito, self-service, sono densamente popolate vendonsi o affittansi in nuova costruzione, Telefonare 586-843.

ANDORA Marina, meravigliosa Riviera ponente. Posizione intravisibile, proprio sulostrada fiori: terreno, progetto approvato dieci vani, vantaggiosissimo 2.200.000, Gabetti, telefono 578-044 O335

ANGOLARE spazioslssimo appartamento via Postumia 35, camera spogliatoio ampio soggiorno cucinotta bagno ingresso terrazzo, 1.700.000 mutuo 3.900.000. Gabetti 578-044.

APPARTAMENTI eccezionale vista collinare-alpina. Via Genova 100. Tre camere, bagno, ingresso, ripostiglio, terrazzi, 2.950.000 mutuo 6.850.000. Salone, quattro camere, cameretta, tripli servizi, ingresso, terrazzi, triplice esposizione. 5.650.000 mutuo 13.150.000. Abbinabili. Gabetti 578-044. O335

APPARTAMENTO prezzo-affare. Via Villafranca 2 (corso Francia). Due camere, cucinotta, bagno, ingresso, ripostiglio, 1.470.000 mutuo 3 milioni 430.000. Gabetti 578-044.

APPARTAMENTO signorile, via San Paolo 84. Salone, due camere, ingresso, bagno, ripostiglio, 3.400.000 mutuo 7.900.000. Gabetti 578-044.

APPARTAMENTO superconveniente. Quasi Crocetta. Corso Tirreno 139. Tre camere, cucinetta, ripostiglio, ingresso, armadi-muro, balconi, giardini antistanti, 2.100.000 mutuo 4.890.000. Gabetti 578-044.

ATTICO signorilissimo. Via Borsi 19. Salone, cinque camere, cucinotta, biservizi, ripostiglio, grande ingresso, 5.200.000 mutuo 12 milioni 100.000. Gabetti 578-044.

ATTICO signorilissimo. Vista collinare, Italia '61. Due camere, cucinotta, bagno, ingresso, ripostiglio, mansarda, 2.900.000 mutuo 6 milioni 750.000. Gabetti 578-044.

AUTORIMESSA, zona centrale, reddito 6%, capienza 130 vetture. Gabetti 578-044. O335

BARRIERA Milano vendesi casa forte e, Richiesta 15.000.000, Telef. 293-434 Milano. 1001

AVI laghi: rivere perenne villeggiatura, due passi Torino. Signorile villa bilingligiere: otto camere, bilingressi, biservizi, giardino 4.100.000 mutuo 9.400.000. Gabetti telef. 578-044.

BELLISSIMI panoramici alloggi 2, 3, 4 camere servizi vendesi vicinanze piazza Bengasi. Rivolgersi cantiere, Roma 45 O456

BORDIGHERA villa moderna, splendida posizione, nove vani arredati, biservizi, vende. Scrivere: «Pubblicità Stampa 185 — Torino».

villeggio residenziale vende terreno costruzione mq. 750. Telefonare 215-139 pomeriggio.

BUSSOLENO vendonsi bellissimi alloggi, due, tre, quattro camere. Telefonare 41-00 Bussoleno.

CASETTA vendesi 4 camere servizi acqua potabile giardino 3.250.000. Telefonare 521-463.

CAV. Conti, Arcivescovado 3, vende terreno Cavoretto mq. 3000, approvate 15 16.000.000.

CAV. Conti, Arcivescovado 3, vende alloggio signorile 360 mq., 120 terrazza, 38.000.000.

CAV. Conti, Arcivescovado 3, vende alloggio libero 5 camere cucina servizi, terrazzo, esente, 14.000.000 Nizza 57. A97179

CENTRALISSIMO. Via S. Secondo 40. Quattro camere, cucinotta, ingresso, bagno, doppia esposizione, 2.000.000 mutuo 4.650.000. Gabetti 578-044. O335

CENTRO Crocetta uso ufficio ottimo investimento capitale alloggio 4 vani piano terreno. Telefonare 580-941 ore pasti. 2001

CHIOMONTE villeggiatura estiva invernale ultimi alloggi liberi subito vero affare per definitiva lottizzazione liquidanel. Facilitazioni straordinarie. Telefonare 60-816.

CITTA' Giardino vende nuovo 3 camere cucina accessori 2.500.000 camera. Telefonare 502-386.

CONCA d'Oro, Sanremo, viale Carducci 15, nell'ottocentesco parco Hermitage, meravigliosi appartamenti. Due camere, cucine, bagno 2 milioni 400.000 uso 5.700.000. Salone, quattro camere, cucine, biservizi, giardino privato 7.400.000 mutuo 15.000.000. Salone, cinque camere, cucina, trieliservizi 11 milioni 775.000 mutuo 15.000.000. Gabetti visite Sanremo 80-957 informazioni Torino 578-044. O335

CONDOVE, meraviglioso posizione, originalissima villa: sette camere, bilingressi, biservizi, graziose mansarde, terrazze, gran frutteto, gioco bocce. 3.900.000 mutuo 8 milioni 900.000. Gabetti 578-044.

E artisticamente arredato, adagiato boschi canavese, Corio quota 1000. Salone, sei camere, biservizi, terrazzi, vastissimo giardino 3.500.000 mutuo 7.400.000. Gabetti 578-044. O335

CROCETTA, via Vespucci 5. Appartamento servizi, Interessi 2.600.000 mutuo 5.900.000, Gabetti, 578-044. O335

(Continua a pag. 18)

COMMISSIONARIA

F.LLI COTTINO

VIA FILADO 12 - TELEFONI 519.682 - 547.114

Alfa Romeo

COMMISSIONARIA

MONZEGLIO & C.

VIA CABOTO 35 - TELEFONI 580.089 - 595.060

Borse economia e finanza

Una dichiarazione del Presidente, rientrato ieri da Parigi

Agnelli: la Fiat riesaminerà le trattative con la Citroën

L'accordo, già ■ per sé arduo, presenta maggiori difficoltà dopo le limitazioni derivanti dalle ■■■ del governo francese

Il Presidente della Fiat, dott. Giovanni Agnelli, ■■■ trando ieri da Parigi do- ■ si ■■ recato per un incontro con i responsabili della Citroën, interpellato sulla situazione ■■ previsto accordo Fiat-Citroën, dopo le decisioni ■■ Governo fran■■■ ha messo in rilievo ■■■ sia ora necessario per la ■■■ riesaminarne le possibilità conseguenti.

Egli ha sottolineato come la realizzazione dell'operazione — ■■ di per sé ardua — pres■■■ ora aspetti ■ maggiori difficoltà in quanto le limitazioni derivanti dalle decisioni del Governo francese mentre riducono il significato e le prospettive europee dell'operazione, rischiano di condizio■■■ ■ portata e la natura, non solo sul piano dei problemi finanziari, ma ■■■ che su quello della prospettata collaborazione tecnica e di mercato.

Il colloquio è durato mezz'ora

■■ Gaulle ricevè François Michelin

I giornali francesi insistono sulla possibilità di continuare i colloqui

(Nostro servizio particolare)

Parigi, ■ ottobre.

Il generale De Gaulle ha ricevuto stamani François Michelin, principale azionista della società Citroën. Arrivato alle 10 al Palazzo dell'Eliseo, ■industriale è uscito mezz'ora dopo e non si sa fatto le ■minima dichiarazione né c'è stato poi un comunicato della presidenza.

I quotidiani parigini continuano a pensare che il comunicato diffuso giovedì ■■ra dal primo ministro Couve de Murville non mette un termine definitivo alle conversazioni tra Fiat e Citroën: «*Anzi* — scrive "Paris-presse" — *il governo sembra desiderare che riprendano, ma ■■ nuove basi finanziarie. La discrezione osservata ieri alla Camera dal ministro dell'Industria, André Bettencourt, ne è il segno. Egli non parafrasò neanche il comunicato di giovedì sera. ■■ Couve de Murville ha un tale desiderio di ■■■ drammatizzare le cose, e rifiuta di aprire pubblicamente l'incartamento sul quale il governo intende appoggiarsi, vuol dire che un ■■■ modamento ■ può ancora trovare*».

Il Primo ministro e quello dell'Industria, a quanto affer■■, ma il settimanale «L'Observateur» che sarà messo in vendita lunedì, sono favorevoli all'accordo Fiat-Citroën e nei giorni scorsi tentarono di «*ostacolare il veto che ■ preparava all'Eliseo*». Maurice Couve ■■ Murville — dice "L'Observateur" — «*preferiva non sbarrare la strada all'Europa delle industrie*».

Il parere che la ripresa delle trattative tra ■ Fiat ■ la Citroën è possibile, viene basato su ■■■ certa ambiguità del comunicato di giovedì scorso, su una dichiarazione del ministro dell'Industria secondo cui «*non è questione di nazionalizzare la Citroën*» ■ sul fatto, sottolineato stasera da «Paris-presse», che «*il governo francese non ha dato seguito alle proposte del ■■■ Renault-Peugeot, e ■■■ è affatto tentato ■ lanciarsi nell'operazione "Automobile de France" che potrebbe essere realizzata soltanto col denaro dello Stato*».

Circa gli sviluppi possibili delle trattative, «Paris-presse» afferma che «*il governo è molto meno inquieto di quanto si dica relativamente all'industria degli autocarri*», ed il giornale ritiene che «*la Berliet potrebbe intendersi con la O.M., filiale della Fiat, come la Saviem, filiale di Renault, potrebbe intendersi ■■■ la tedesca Man*». Per quanto riguarda le fabbrica■■■ ■■■■ ■■■ Citroën, «Paris-presse» osserva che «*si tratta di autoveicoli ■■■ non compromettono in nulla l'indipendenza della difesa nazionale*».

L'opposizione del governo «*riguarda essenzialmente l'importanza della partecipazione finanziaria*», ripete il giornale, aggiungendo: «*Il problema ■ di sapere ora a quali condizioni ■ Fiat può* rappresentanti sindacali della Citroën, Berliet e Fiat-France S. A.; della delegazione Fim i rappresentanti sindacali della Fiat di Torino.

Le delegazioni delle due Federazioni — informa un comunicato ■■■■to della Fim-Cisl e della Fgm-Cidt — hanno esaminato le ■■■ guenze ■■■ un accordo potrebbe avere, in ordine ai problemi occupazionali nei complessi industriali delle due società.

Loris Mannucci

Accordo di collaborazione tra una ditta torinese e l'Urss

Un accordo di collaborazione tecnico-scientifica ■ stato firma■ ieri a Torino fra il comitato statale per la scienza ■ la tecnica presso il Consiglio dei ministri dell'Unione Sovietica e la Fata.

Per il comitato statale dell'Urss ha siglato l'accordo il vice-presidente, ing. Germain Gvishiani, mentre per la Fata ■ firmato il presidente, in■■■ Ferpando Creonti.

La società Fata, specializ■■■ nella progettazione e costruzione ■ impianti per i trasporti interni industriali, si impegna, per ■ durata di cinque anni, a formulare e ad impostare nuovi progetti, in collaborazione con gli istituti di progettazione sovietici.

In particolare, la collaborazione riguarderà studi in comune per l'organizzazione delle produzioni di serie e della movimentazione dei materiali, avvalendosi delle tecniche più avanzate del settore. *(Ag. Italia)*

L'incontro ieri a Torino

Una delegazione sovietica a colloquio con la Cogne

(Dal nostro corrispondente)

Aosta, 12 ottobre.

(l. v.) Una delegazione dell'Unione Sovietica si è incontrata oggi a Torino ■■■ il presidente della ■■■■ Nazionale Cogne, Franco Proio. La delegazione, capeggiata dal genero di Kossighin, Gvishiani, secondo informazioni ufficiose, starebbe ■■■ concludere importanti accordi con la Società Nazionale Cogne.

La Cogne ha già in corso con l'Urss una fornitura (per l'importo di tre miliardi di dollari) della filatrice F.L.3, un tipo di macchina prodotta negli stabilimenti di Imola, destinata ad uno stabilimento ■■■■ sovietico, ■■ Ogra presso Riga. Inoltre, nel settembre ■■■■ la Cogne fu presente a Mosca alla mostra industriale «Italia produce» — una ■■■ maggiori rassegne industriali italiane all'estero — dove ■■■■ macchi■■ tessili e particolari ■■■■ nici costruiti con gli acciai speciali ■■■ stabilimento di Aosta.

Le azioni perdono l'1,9% In una settimana pesante

Le notizie sulla ■■■■■■ disorientano il mercato - Scambiati quasi ■ milioni di titoli della società milanese su un ■■■■ ■ 10 milioni - Reddito fisso resistente

L'equilibrio della Borsa ■ stato sconvolto, questa settimana, dalla questione Mon■■■tedison. Alcune indiscrezioni prima e la conferma ufficiale poi dello spostamento dei rapporti ■ forza al vertice in favore del settore pubbli■■■ ha suscitato reazioni e commenti ■ non finire.

Per dare ■■■■ degli avvenimenti ■■■■ sufficienti poche cifre. In cinque riu■■■■ sono stati trattati 10 milioni di titoli, quasi il doppio del consueto, ■■ cui 3,94 milioni (pari al 39,4 %) ■■ Montedison. Nonostante le difese, i ■■■■ hanno progressivamente ceduto ■ la settimana si chiude con una perdita complessiva dell'1,9 per cento. ■ numero indice passa infatti ■■ 69,33 del 4 ottobre a 68,00 di venerdì.

Ecco la cronaca. Dopo una giornata equilibrata lunedì, martedì quando i contorni dell'«affare» Montedison erano più precisi, ■ è avuto un subisso ■■ vendite. E' da tener presente che nella ■■■■■■ figurano importanti partecipazioni di maggioranza ■ minoranza quali■■■■ in parecchi settori economici che poco hanno che ■■■■ ■■ la chimica e la petrolchimica.

Mercoledì ■ perdite sono state contenute mercè il pronto intervento delle solite difese. Giovedì ■■■■■ del ministro delle Partecipazioni Statali hanno agitato nuovamente le acque ■ le perdite sono state per alcuni valori particolarmente sensibili. Ieri ■■■■ anche le Montedison.

Venerdì nonostante il comunicato distensivo del gruppo di controllo della Società le vendite hanno prevalso e la Montedison ha perduto un'altra buona frazione terminando sui minimi dell'anno ed ■■■■ vicina al minimo assoluto di 1030, segnato il 15 febbraio 1967.

Ad accrescere il nervosismo ■■■■ operatori ■ ■ aggiunta ■ notizia che gravi difficoltà sono emerse dopo la recente scomparsa del titolare di una nota agenzia ■ cambio ■ Milano.

Non tutto ■ mercato però al ■ mosso nella stessa direzione e ■■■ tutti i titoli sono andati ■■■ deriva. Sono continuate infatti le massicce compere di Italcementi, anche ■■ a prezzi inferiori; la Sviluppo è ■■■■ oggetto ■ particolari ■■■■■■ e così la Compagnia Milano; la Mondadori è ■■■■ richiesta soprattutto dall'estero.

I mercuriferi e particolarmente le Monte Amiata sono ritornati alla ribalta con improvvisi rialzi. Per questi ultimi è evidente lo sforzo del gruppo ■■■■ di forzare i tempi ■ vista delle scadenze tecniche previste per fine settimana. In ripresa il settore dei premi, indice di un sia pur modesto ritorno degli operatori differenziali.

Nel comparto del reddito fisso gli scambi sono rimasti sui buoni livelli delle ■■■■ settimane, ■ corsi resistenti.

■■■ Cantoni

La media Dow Jones degli industriali passa da 952,95 a 949,59

Wall Street si consolida sugli alti livelli raggiunti

L'indice sale lunedì a 956,68, il massimo ■■■ febbraio '66; poi tre sedute di assestamento - In diminuzione il volume degli scambi

(Nostro servizio particolare)

■■■ York, 12 ottobre.

(a.) *Settimana ■ consolidamento delle posizioni raggiunte, secondo i più ottimisti, dopo i progressi ■■■ tre precedenti ottave, di riflessione e quasi di timore all'avvicinarsi a «quota 960», secondo i ■■■■ ottimisti. L'indice Dow Jones dei titoli industriali ■ passato in quattro sedute da 952,95 a 949,59, ■■■ un declino dello 0,35 %.*

La riunione ■ lunedì confermava la tendenza al rialzo delle sedute precedenti e la media Dow Jones saliva a 956,68, ■■■■ massimo dal febbraio 1966.

Rimaste pressoché invariate martedì, le quotazioni segnavano giovedì, alla ripresa del lavoro dopo la consueta chiusura del mercoledì, un ribasso dello 0,3%. Assestamenti nell'ultima seduta.

L'interesse degli investitori si è concentrato sui titoli di secondo piano e ■■ quelli di società interessate ■■■ fusioni o che hanno diramato buoni rapporti trimestrali; trascurati, invece, i siderurgici, gli automobilistici, le aviolit■■■ e i ferroviari, ■■■■ nella precedente ottava.

In diminuzione, ma ancora elevato, il volume degli affari, ■■■ una media giornaliera ■ 14.017.500 azioni trattate, contro oltre ■■■■■ della settimana scorsa.

Zurigo: da 305,8 a 308,2

(Nostro servizio particolare)

Zurigo, 12 ottobre.

(l.) Pochi affari ■ modesti spostamenti di prezzo nella prima parte della settimana, domande selettive e buoni spunti ■ rialzo su alcuni titoli nella seconda. L'indice generale passa da 305,8 a 308,2, ■■■ un guadagno dello 0,80%.

■ apertura di lunedì si notavano irregolarità contrastanti ■■■ la tendenza decisamente sostenuta della scorsa ottava, ma l'indice poteva comunque guadagnare qualche frazione di punto. Nelle due riunioni successive, rialzi e ribassi si ■■■ ■■■■■ sati, tanto che l'indice è rimasto invariato.

Giovedì il volume degli affari si è ridotto ulteriormente e, in mancanza di nuovi incentivi, ■ operatori hanno assunto un atteggiamento di attesa. La quota si ■ ancora rafforzata nell'ultima seduta.

Parigi: da 106 a 104,4

(Nostro servizio particolare)

Parigi, 12 ottobre.

(c.) Seconda settimana consecutiva ■ ribassi. L'indice dei valori francesi è sceso da 106 a 104,4, ■■■ ■■■ perdita dell'1,5%.

Lunedì il mercato appari■■ incerto, in seguito ai forti declini ■■■ ■■■■ Industriel et Commercial; questo titolo ha però invertito ■ ■■■ tendenza martedì, continuando poi ■ ■■■ cammino ascendente. Anche la seconda ■■■ duta dell'ottava si è chiusa però in ribasso. Mercoledì il mercato ha avuto una rea■■■ positiva, e la ripresa è continuata il giorno seguente. Ieri la pressione delle vendite ha fatto scendere l'indice al ■■■■lo della settimana.

La presa di posizione di De Gaulle sull'accordo Fiat-Citroën ha avuto finora ripercussioni moderate, tanto ■■ titolo Michelin quanto sulle azioni Citroën; il resto del listino presenta in generale ribassi contenuti.

Prezzi dell'oro

(in dollari per oncia)

Mercati	4 ottobre	11 ottobre
Londra	39,05	39,275
Zurigo	39,25	39,125
Parigi	39,60	39,75
Francoforte	39,60	39,40
Milano	39,70	39,45
New York	39,25	39,50
Hong Kong	38,90	39,01
Macao	38,87	38,91

Londra perde il 4,25%

L'indice «Reuter» passa ■■ 718,7 a 688,2

(Nostro servizio particolare)

Londra, ■ ottobre.

(b.) Pochi affari, ma forti ■ ■■■■ ribassi questa settimana, dopo la moderata ripresa ■■■ precedente. L'indice «Reuter» dei valori industriali, in declino ■■■ cinque sedute consecutive, ha chiuso ieri ■ 688,2, ■■■ una perdita del 4,25% sul 718,7 di venerdì ■ ottobre.

Hanno pesato sul mercato la minaccia di ■■■ sciopero nell'industria meccanica ■ le incertezze sull'esito, per non dire sull'opportunità, dell'incontro fra il primo ministro inglese ■ quello rhodesiano.

I ■■■■ più gravi si sono registrati nelle ultime ■■■ riunioni, che ■ ■■■ hanno sopportato i due terzi delle perdite complessive dalla settimana.

Questo appesantimento ■■■ mercato ■ motivato anche ■■■ una ragione tecnica: ieri è stato l'ultimo giorno di contrattazioni per l'attuale periodo quindicinale di riporto, ■■■ si chiude ■ forte perdita per i compratori. Ciò spiega come le vendite di speculatori delusi abbiano stentato a trovare contropartita, se non a prezzi cedenti.

Francoforte: 156,71 (156,67)

(Nostro servizio particolare)

Francoforte, ■ ottobre.

(m.) Dopo un inizio ■ settimana che rispecchiava ■■■ cora le buone disposizioni ■■■■ precedente, il mercato è andato gradatamente indebolendosi. Un certo risveglio ■ è avuto ieri riportando le quotazioni all'incirca alle posizioni ■ venerdì 4 ottobre. L'indice è passato ■■■ 156,67 a 158,71, rimanendo praticamente invariato.

In rialzo i valori chimici.

Il capitale della Montedison

(Nostro servizio particolare)

Milano, 12 ottobre.

In mancanza ■ cifre ■ comunicazioni ufficiali, molti ■ chiedono quale sia l'importanza del gruppo di controllo della■■■ Montedison ■ quale la sua ripartizione.

■■ ■■ milioni di ■■■■ Montedison (valore nominale 1000 lire) ■ circolazione, ■ può ipotizzare a grandi linee una partecipazione ■■■ 3,5 % (circa 26 milioni di azioni) dell'Iri, una cifra equivalente sia dell'Eni che della Bastogi; l'1,1 % (8 milioni) ■ Sviluppo, lo 0,6 % (5 milioni) la Sai, lo 0,4 % (3 milioni) la Pirelli e C.

Il 3,2 % (24 milioni) l'Italpi, controllata dalla Montedison, e circa il 3 % (22 milioni) la Sade Finanziaria, controllata dalla Montedison stessa, dalla Mediobanca, dall'Ifi, dalla Snia Viscosa, dalla Pirelli e C. e da altri gruppi minoritari.

Altri 4 milioni (0,5 %) sono nal portofoglio di ■■■ ■■■■ ziaria svizzera, l'Elektrowatt che affianca il sindacato e si vede rappresentata nel Consiglio della Montedison ■■■ suo direttore Bruderer. Vi è poi la Mediobanca, con poco più ■ un milione ■ azioni (0,15 %).

In totale l'attuale forza del sindacato ■ ■■■ dovrebbe aggirarsi sul 20 %, pari a 245 milioni ■ azioni.

Iri ed Eni, che rappresentano il settore pubblico, dovrebbero avere circa il ■ ■■■ cento; Sai, Pirelli, Bastogi, Sviluppo ed Elektrowatt, che rappresentano ■ settore privato, hanno il 6,1 %. Ci sono poi l'Italpi e la Sade Finanziaria (6,2 ■ complessivamente), che non possono essere considerate né ■ un settore, né dell'altro.

Inoltre, come è stato comunicato ieri, il Fondo di previdenza della Banca d'Italia ha l'1,46 % (circa 11 milioni di azioni).

Ne restano sparpagliate, fra oltre 250 mila azionisti, altri 590 milioni di azioni circa, di cui una quota non indifferen■■■ in mano di azionisti od istituti stranieri.

r. c.

TRIBUNALE FALLIMENTARE DI SAVONA

Fallimento: Geom. Alessandro BIANCHI & Giuseppe DE MIGNATTA - Finale Ligure (Savona).

Il giorno 30 ottobre 1968, alle ore 11, nella sala di udienza ■■■ Tribunale Civile di Savona, dinanzi ■ Giudice Delegato, saranno posti in vendita all'incanto, nei modi di Legge, i seguenti immobili:

LOTTO 1°: Terreno edificabile in Finalborgo di mq. 610 circa sito in località Monte Tabor.

Prezzo base dell'incanto lire 3.700.000. Cauzione e spese in deposito L. 740.000. Offerte minime d'aumento L. 200.000.

LOTTO 2°: Terreno edificabile in Borghetto S. Spirito sito nella zona est, a Levan■ del Torrente Varatella di mq. 803 circa.

Prezzo base dell'incanto lire 10.000.000. Cauzione e spese in deposito L. 2.000.000. Offerte minime d'aumento L. 1.000.000.

Lotto 3°: Casa in Calice Ligure - Via Roma 101 di tre piani fuori terra dal lato strada e di uno ■■■ dal lato monte.

Prezzo base dell'incanto lire ■■■■■ Cauzione e spese in deposito L. 840.000. Offerte minime d'aumento L. ■■■■

Le somme per cauzione e spese dovranno essere versate in Assegni Circolari intestati al Cancelliere del Tribunale od in contanti e depositate unitamente alla domanda in bollo entro le ore 9 del giorno dell'incanto.

Per maggiori informazioni, rivolgersi alla Cancelleria ■■■ limentare del Tribunale, oppure ■ Curatore Rag. Giampiero Caimi - Corso Italia 8/8 - Telefono 20.050 - Savona.

Il Cancelliere
ERODIADE POLANO

CONSOCIAZIONE CANTINE SOCIALI

«ASTI NORD»

in liquidazione coatta amministrativa
Pievi Rinaldo Fracinoi Gallarato

BANDO DI VENDITA SENZA INCANTO DI IMMOBILI

Capannone industriale in CINISELLO BALSAMO, Viale Primi n. 11 di circa mq. 1100 con uffici ed alloggi: prezzo base L. 19.755.000.

Fondone di fabbricato in GENOVA QUARTO, Corso Europa n. 722 ora Via Fumagri n. 70 R., mq. 435,10; prezzo base L. 38.400.000.

Per visione del bando rivolgersi al notaio dott. Giovanni Mastago, Corso Dante n. 1, Asti, tel. 30.194 al quale dovranno pervenire con le norme del bando di vendita, entro il giorno 12 novembre 1968, ore 12, le offerte.

Asti, li 27 settembre 1968.

I Commissari Liquidatori

TRIBUNALE DI ■■■O

VENDITA IMMOBILI CON INCANTO

Nella esecuzione n. 66-67 contro BONGIOVANNI GERMANA.

Il giorno 14 novembre 1968 alle ore 11 avanti al dr. Gustavo Marianna si procederà alla vendita con incanto in unico lotto dei seguenti ■■■ immobili di proprietà della debitrice.

In Torino: corso Principe 301 angolo corso Brescia civ. 2-4, alloggio situato al 2° piano, composto di 4 camere, degli accessi, ingresso, 1 posticino, tinello e cucinino.

Prezzo base L. 2.800.000.

Aumenti minimi: L. 200.000.

Deposito cauzione e spese lire 2.112.000 da versarsi almeno un'ora prima dell'incanto.

Versamento del prezzo entro giorni 20 dall'aggiudicazione.

Per informazioni rivolgersi alla Cancelleria del Tribunale.

Il Cancelliere: VERCELLI

GALLERIA BODDA
■ Cavour ■ 28 - TORINO - Telefono 512.762
ECCEZIONALE ASTA D'APERTURA
■■■ REALIZZO CONTO PRIVATI
300 OPERE D'ARTE
PALIZZI - PREVIATI - RAGGIO - CAVALLERI MONET - COROT - CANNICCI - BORTOLUZ■ - SALVADORI - MERLO - AJMONE - APPIANI - COLMO - COSTA - RICCI - GIANI GIGANTE - RODA - ZOLLA - GRASSIS MARIANI - AGAZZI - BOZZALLA - BIONDI ■■ ALTRI: DIPINTI ANTICHI SOGGETTI VARI - BELLISSIMA COLLEZIONE MINIATURE: - INCISIONI - TAPPETI ORIENTALI CON MASSIMA GARANZIA - MOBILI ANTICHI ED IN STILE - OGGETTI DA COLLEZIONE E D'ARREDAMENTO.
ESPOSIZIONE: OGGI ■■■ 10-12; 15-23
ASTA: nei giorni 14, 15, 16, 17 c.m. ore 21
■■■■ A RICHIESTA PRENOTAZIONE POSTI
DIRETTORE ■■■ G. BODDA

CITTA' DI TORINO
REVISIONE ■■■■■ DELLE LISTE ELETTORALI

Il Municipio di Torino comunica che dal giorno 11 corrente è affisso, nel territorio del Comune, il manifesto con il quale viene ■■■■ comunicazione, fra l'altro, ■■■■ possibilità, da parte di qualsiasi cittadino, di prendere visione presso l'Ufficio comunale elettorale — via del Carmine 12, terzo piano — degli elenchi per la revisione semestrale delle liste elettorali, come pure delle liste elettorali precedenti.

Contro qualsiasi iscrizione, cancellazione, mancata iscrizione, è ammesso ricorso alla Commissione elettorale mandamentale da presentarsi, anche per il tramite del Comune, non oltre il 20 ottobre corrente.

Fra i cittadini dei quali viene disposta l'iscrizione nelle liste elettorali con la revisione semestrale in corso, sono compresi i giovani nati nel periodo 1° gennaio-30 giugno ■■■■

Casa di ■■■ "VILLA ADRIA"
■■■■■ ■■ ■■■■■ ■■ TORINO TELEFONO (0123) 31.■■
CURA - CONVALESCENZA - ■■■■■
INCANTEVOLE SOGGIORNO ■■■■■■■■
■■■■■ TUBERCOLOTICI ■ ■■■■■■

■ ■■■■ ■■■■■■ ■ personale
informatevi ampiamente prima rivolgendovi fiduciosi a:
MAURIZIO ■■■■ Via Pio V n. 22 Tel. 0121/0-0■■■■

SPECIALCARTA DELLA CASSA DI RISPARMIO DI TORINO
CASSA DI RISPARMIO DI TORINO
Con la SPECIALCARTA, avete a Vostra disposizione, in tutta la Penisola, migliaia di sportelli delle CASSE DI RISPARMIO ITALIANE, che sono pronti a pagare i Vostri assegni di conto corrente.

ANNUNCI [redacted]

4 COMPRA - VENDITA ALL. LOCALI e TERR. L. 270 p.p.

(Continua da pag. 16)

CORSO Tassoni vendesi muri negozio, Tel. 489-902. A97017
CROCETTA palazzo signorile vendesi salone tre [redacted] doppi servizi. Telefonare 500-254. 1001
CROCETTA, via Berta 22. Signorilissimo appartamento: salone, quattro camere, boudoir, biservizi, grande ingresso, soffitti decorati, 4 milioni 750.000 mutuo 11.050.000. Gabetti 578-044. 0335
CUORE Santa Rita, via Beneveagienna 4, graziosissimo due camere, cucina, bagno, ingresso, ripostiglio, 2.600.000 mutuo 6.000.000. Gabetti 578-044. 0335
DRACMA S.p.A. 513-449. Vi solleva da ogni preoccupazione affittando bene vostri appartamenti. Dracma Sezione Affitti procurerà inquilini sicuri, sceltissimi fornendovi precise, veritiere informazioni. Scrupolosità, precisione, serietà alla base di ogni nostro contratto. Servizio completamente gratuito. 0507
FINIZIONI primordine vendonsi panoramici alloggi 2-3-4-5 camere zona piazza Bengasi. Telefonare 555-349, 657-116. A456
GABETTI telefono 578-044. Appartamento ideale persona sola. Via Boston 67/12, fronte Sporting. Camera, cucina, [redacted] ingresso. Affare 1 milione [redacted] mutuo 3.050.000.
IMMEDIATAMENTE abitabile, via S. Marino 85/20 (corso Agnelli) l'appartamento dei giovani sposi. Due camere, cucina, bagno, ingresso 2 milioni 300.000 mutuo 5.150.000. Gabetti 578-044. 0335
IMPRESA Cappellulo, Loano, condominio Arabesque vende alloggi [redacted] nimo 3.600.000 [redacted] 75%. Telefonare 643-208. A96520
IMPRESA vende costruendi corpi scala di 42 camere, 10 box; richiesta 125.000.000 mutuabili; rendita 5,50%. Telef. 890-361, 894-361.
IMPRESA vende direttamente alloggetti 1-2 camere tinello cucinino tutte le comodità via G. Amati 153, mutuo S. Paolo facilitazioni pagamento. Telefonare 50-816.
IMPRESA vende ultimi appartamenti signorili, via Giotto angolo Cellini 690-867. Ore ufficio.
IN Avigliana compero casetta. Telefonare 510-538. A96233
INTERESSAMI stabile vecchio qualsiasi condizioni e zona. Scrivere: «Pubblicità Stampa 149 — Torino»
LOANO-Borghetto sito incantevole mare vendonsi due alloggetti. Telefonare 765-585. 1001
LOTTINI progetti approvati vendo eventualmente costruisce villette su detti rateizzando parzialmente senza mutuo. Marchini, villaggio Lucia, Bruino. A96945
OCCASIONE irripetibile! Grandioso appartamento rimodernabile. Prezzo superconveniente, bellissimo palazzo via Cibrario 30. Salone, quattro camere, cucina, biservizi, ingresso 4 milioni 950.000 mutuo 11.500.000. Gabetti 578-044. 0355
PANORAMICO quattro camere, tinello, cucinino. Costruzione recentissima, via San Marino 21 (tra corso Agnelli, corso Unione Sovietica) vendesi. Rivolgersi portineria.
PER soddisfare le innumerevoli richieste d'acquisto immobiliare, la soc. Generalcase, via U. Rattazzi 11, cerca proprietà assicurando rapidi realizzi. 0436
PERCHE' non date da vendere a noi vostri appartamenti. In fondo non vi costa nulla! Dracma 532-766 corso Vittorio 87. 0507
PRECOLLINARE, nuovissimo appartamento. Corso Trieste 73. Tre camere, cucinotta, ingresso, bagno, ripostiglio, 2.400.000 mutuo 5 milioni 500.000. Gabetti 578-044.
PRIVATO vende alloggio 3 camere cucinotta servizi garage zona piazza Rivoli. Telefonare 760-590.
RAFFAELLO-Valentino vendo appartamento 4 camere salone cucina doppi servizi 164 mq. Telef. 657-741 ore pasti. A95983
RIDENTE Retrancore, casa campagna superconveniente. Otto camere, servizi, dipendenze, terreno mq. 20 mila. Sufficienti 1.700.000 mutuo 3.800.000. Gabetti 578-044.
TERRENO industriale Caselette, progetto approvato, zona depressa, 1750 mq. Tel. 652-281.
TERRENO industriale metri quadrati 3000 [redacted] sovrastante fabbricato, [redacted] Lingotto, vendesi. T. 644-536.
[redacted] industriale strada della Campagna vendo lotti agevolazioni pagamento. Telefonare 689-860.
VANCHIGLIA. Lungo Po Machiavelli 35. Appartamento nuovissimo, fronte collina. Salone, quattro camere, cucinotta, biservizi, ingresso. Abitabile subito 6.000.000 mutuo 13 milioni 800.000. Gabetti 578-044.
VENDESI alloggio centralissimo zona Crocetta 5 camere doppi servizi doppio ingresso. [redacted]. 531-892.
[redacted] seminterrato [redacted] magazzino box negozi affittasi, via Monginevro 176. Telef. 383-753.
[redacted] stabilimento industriale zona Fiat Ricambi [redacted] mq. coperti, 800 mq. cortile. Tel. 855-349.
VENDO terreno zona collinare permutando parzialmente con alloggi. Scrivere: «Pubblicità Stampa 6100 — Torino». A96964
VIA Fabro 3, antistante giardino Cittadella, appartamento nuovo. Salone, quattro camere, biservizi, ingresso, triplice esposizione, 5 milioni 900.000 mutuo 13.800.000. Gabetti 578-044. 0335
VILLA collinare panoramica volendo 2 alloggi indipendenti bellissimo giardino frutteto Km. 20 da piazza Castello vendo. Telefonare 500-229.
VILLA semicollinare urge acquistare purché bella posizione. Tel. 539-601.
VILLA signorilissima, Lago Sirio (Ivrea), scenario Alpi. Salone, tre camere, sala giochi, garage, giardino, pergolato 4.300.000 mutuo 5 milioni 200.000. Gabetti 578-044.
VILLETTA costruenda panoramica bellissima posizione soleggiata km 7 centro. Telefonare 535-601.
VOLETE un affare? Recatevi corso Montegrappa 66. Appartamenti tre camere, ingresso, bagno, solamente 4.900.000 complessivi. Sufficienti 1.500.000 [redacted] pagabili 90 giorni. Rimanenza agevolazioni, mutuo. Gabetti 578-044. 0335
WEEK-END tutta la vita: soli [redacted] minuti Porta Nuova. Rivalta, via Canova 11, nuova Fiat. Appartamenti ognuno: orto, giardino. Splendida, nuovissima palazzina. Tre camere, [redacted] cinotta, ingresso, bagno 1.890.000 mutuo 4.410.000. Silenzio, verde, [redacted] Gabetti 578-044.

8 DOMANDE AFFITTO ALL. LOCALI e TERR. L. 270 p.p.

A.A. ABBISOGNA alloggio coniugi piemontesi referenziatissimi, Telefo[redacted] 760-890, 538-539.

A. CONIUGI piemontesi referenziati cercano alloggetto. Telef. 789-800, geom. Martinat. 0380
AFFITTEREI locale eventualmente con impianti per industria chimica circondario Torino 600 coperti [redacted] cortile distante abitato indispensabile scarico acqua permesso infiammabili. Scrivere: «Pubblicità Stampa [redacted] — Torino». A96179
CERCASI appartamento [redacted] servizi ultimo piano [redacted] signorile zona Gottardo, Sempione, Cimarosa. Scrivere: «Pubblicità Stampa 5635 — Torino».
CERCASI in affitto casetta indipendente 2 camere e servizi. Telefonare 794-366 ore 19,30-20.
CERCO cascinotta da affittare dintorni Torino. Scrivere: «Pubblicità Stampa 167 — Torino».
CERCO confortevole camera vicino Politecnico. Scrivere: «Pubblicità Stampa 6081 — Torino».
CINQUANTENNE sola cerca camera cucina barriera Milano affitto modesto. Telefonare 279-911, 879-318.
CONIUGI soli cercano alloggio camera tinello servizi. Telef. 766-585.
REFERENZIATO 33enne scapolo affitterebbe bicamere servizi possibilmente ultimo piano. Tel. 555-880.

6 OFFERTE AFFITTO ALL. LOCALI e TERR. L. 270 p.p.

A. ABBIAMO alloggi 20.000 30.000 40.000. S[redacted] 14 telefono 538-539.
AFFITTANSI corso Firenze 5° piano senza ascensore, 3 camere cucina servizi. Telefonare 590-457.
AFFITTANSI negozi via Tirreno. Telefonare al 779-805.
AFFITTASI alloggetto a prossimi sposi camera tinello termobagno. Telefonare 366-995. 2001
AFFITTASI a Mirafiori via Don Grazioli angolo Zambelli 2-3 camere cucina. Sebelelli 753-041 ore pasti.
AFFITTASI alloggio ammobiliato confortevolissimo due ampi terrazzi zona S. Paolo. Tel. 531-652.
AFFITTASI alloggio signorile 5 camere tripli servizi doppio ingresso, più soffitte, zona S. Rita. Telefono 931-852. A97285
AFFITTASI appartamento zona verde 3 camere servizi 25.000 mensili. Telefonare 261-638. 2001
AFFITTASI corso Firenze piano terreno laboratorio semiriscaldato mq. 60, comunicante con interrato mq. 70. Telef. 590-457.
AFFITTASI in Collegno garage-magazzino. Telefonare 784-715 ore pasti
AFFITTASI in palazzo signorile nuova costruzione centralissimo tre vani uso uffici. Telefonare 541-872.
AFFITTASI locale mq. 60 con forno uso laboratorio officina. Telefonare 294-268. A95052
AFFITTASI locale mq. 400 seminterrato via G. Collegno. Telefonare al 779-805. A96772
AFFITTASI locale seminterrato mq. 80 adatto magazzino deposito. Telefonare 689-860. 2001
AFFITTASI magazzino zona S. Rita mq. 250. Telefonare 351-567.
AFFITTASI subito via La Chiuga seminterrato mq. 110 riscaldato con ufficio al piano terreno. Telefonare 364-464 ore ufficio. 2001
AFFITTASI vicinanze Fiat Mirafiori a famiglia referenziata [redacted] tinello servizi box 40.000 mensili. Telefonare 289-487 ore 20-22.
AFFITTASI 7° piano alloggio signorile, ampio salone, 2 camere, cucina, servizi. Corso Unione Sovietica 385. Telefonare 670-383. 1001
AFFITTASI [redacted] 2 [redacted] tinello, casa nuova, prossimi sposi. Telefonare 215-971. A92330
AFFITTIAMO via Mazzini 10 mq. 85 piano cortile. Telefonare 535-864.
AFFITTO locali adatti esclusivamente meccanica ingrassaggio elettrauto. Recarsi Lavaggio Auto Automatico, via Pronda 52. A93257
ALLOGGIO SIGNORILE VIA ROMA MQ. 290 DOPPI SERVIZI NUOVI APPARECCHI SANITARI E TINTEGGIATURE, PALCHETTI [redacted]. SCRIVERE: «PUBBLI[redacted] STAMPA 307 — TORINO».
AUTOTRASLOCHI accurati con garanzia preventivi a richiesta. Telefonare 897-206 (Bellino).
[redacted] garanzia prezzi modici, furgoni imbottiti. Telefonare 657-051 Montalto.
AUTOTRASLOCHI rapidi tutte località garanzia prezzi smontaggio rimontaggio mobili. Telefonare 329-855, [redacted]58 Leonardi. 2001
[redacted] a mezzadria o affittasi cascina 15 giornate vicinanze Alba, parte irrigua. Telefonare 851-672.
CIBRARIO alloggio quattro camere servizi terrazzo ascensore termo particolare affittasi. Telefonare 769-319.
CORSO Bolzano 6 affittansi alloggi 3-4 vani e accessori. Telef. 216-444 ore ufficio. 2001
FRONTE collina, Italia 61. Tre camere, cucinotta, servizi, abitabile aprile. Affitta Gabetti 578-044.
LOCALE industriale mq. 525 primo piano affittasi. Telefonare 853-826.
LOCALE luminoso 4-500 mq. ingresso carraio, zona Mirafiori, cerca laboratorio. Telefonare 613-325.
LORIO, corso Francia 92, affitta alloggi due tre quattro camere e servizi. 0339
NEGOZIO moderno uso ferramenta altro commercio affittasi via Pigafetta 63. 317
[redacted] coniugi pensionati due camere cambio pulizia scale, referenze. Rosso, corso Bramante 70.
ORBASSANO-Beinasco, tre stanze, servizi. Scrivere: «Pubblicità Stampa n. 4692 — Torino».
PRIVATO affitta vende alloggio nuovo signorile salone tre camere cucina doppi servizi zona Valentino (vicino nuova sede Stampa). Telefonare 667-495 ore pasti 741-692.
RIVOLI affittasi 3 camere cucina salone seminterrato garage, giardino [redacted] collinare. Telefono 950-[illegible].
S. MAURO (S. Anna) affittasi casetta quattro [redacted] servizi, termo, garage, giardino, fronte provinciale. Scrivere: «Pubblicità Stampa 6084 — Torino». A96923
UFFICIO abitazione signorili quadrivani a nuovo [redacted], Tel. 757-975.
[redacted] studio affittasi subito in nuova costruzione via Giotto angolo Cellini 690-867. Ore ufficio.

7 LOCALI PER VILLEGG. L. 270 [redacted]

ALBENGA zona climatica affittasi [redacted] invernali alloggio mobiliato. Telefonare 757-057. 1001
ANDORA affittansi arredati in villa collinare oppure sul mare. Telefonare 393-796. 1001
BOGLIASCO affittasi camera eventualmente pensione. Scrivere: «Pubblicità Stampa 2 — 16121 Genova».
ARMA di Taggia affittasi alloggio ammobiliato o vuoto. Telef. 553-498.
RIVIERA villa vista mare in costruzione 3 locali servizi cantina, riscaldamento ampio giardino 7.000.000 Lusignano-Albenga. Telefonare Gialombardo, Albenga 50-320.
VARAZZE, stagione invernale, appartamenti ammobiliati, prezzi ridotti. Vallino, [redacted] Bovani.

UN IMPEGNO DI FEDELTÀ ALL'AGIP VI DÀ SUBITO IL BRUCIATORE

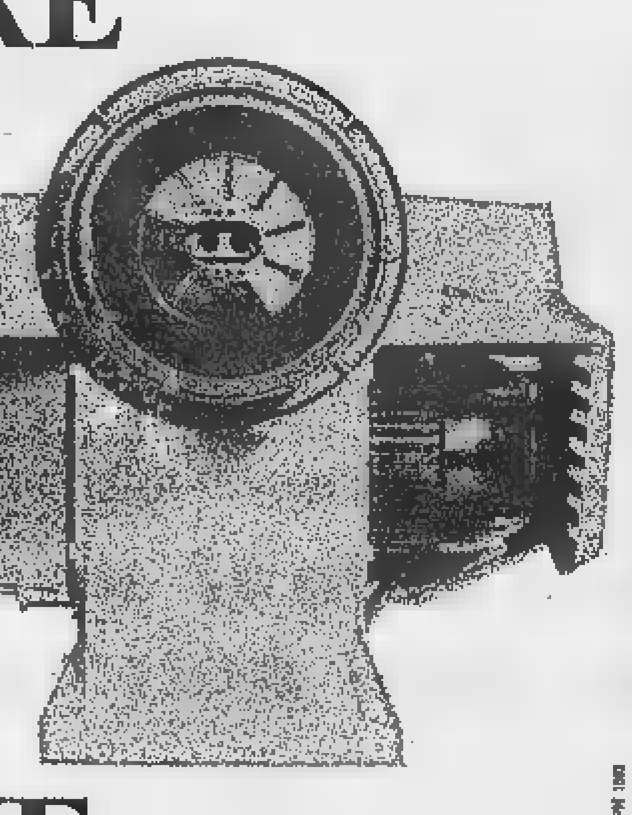

Nel quadro della nuova legge antismog AGIP mette [redacted] disposizione l'esperta assistenza dei suoi concessionari per agevolare la rapida trasformazione degli impianti di riscaldamento domestico: perciò, dopo il successo dell'iniziativa "riscaldamento a contatore", propone oggi

L'OPERAZIONE BRUCIATORI

TEPOR AGIP purissimo gasolio per [redacted]

FLUID AGIP EXTRA olio combustibile per il riscaldamento domestico

Per ogni informazione rivolgersi ai concessionari Tepor Agip [redacted] Fluid Agip Extra:

TOPACO S.R.L. Corso Francia, 2/bis Tel. 545324/512681 TORINO

AMALBERTO F.LLI Fraz. Valterza, 45/A Tel. 52640 ASTI

LA COMBUSTOIL Via C. Alberto, 34 Tel. 4035 PINEROLO (Torino)

[redacted] PIANE & BONAJUTO Via Curtatone, 22 Tel. 28361/30356 NOVARA

PIROM s.r.l. Loc. Feriolo Tel. 2919 BAVENO (Novara)

ROCCHIETTI [redacted] Via Martiri della Libertà, 72 Tel. [redacted]031 MATHI CANAVESE (Torino)

[redacted] S.P.A. Via Argentero, 6 Tel. 60911/651787 TORINO

DUCCO F.LLI Via Dante, 10 Tel. 959423 RIVOLI (Torino)

CARBONIFERA CHIAPELLO Via Roma, 101 Tel. 543438/534837 TORINO

BRESCIANI MARIO Via Cadore, 31 Tel. 64005 VERCELLI

SALEA [redacted] CAI S.p.A. SS 29 - Km 63 Tel. 2606 [redacted] D'ALBA - ALBA (Cuneo)

MARGARA F.lli Via Bertana, 43 Tel. 2823 [redacted] MONFERRATO (Alessandria)

DA MILANO DOMENICO & C. S.N.C. Corso IV Novembre, 2 Tel. 3338 CUNEO
Via Baligio, 8 Tel. 60716 FOSSANO (Cuneo)

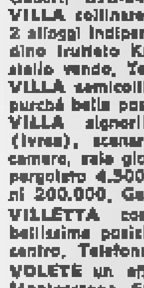

ernia

[redacted] HERNIAIRE [redacted]

[redacted] primo nello studio e nella realizzazione di quanto [redacted] à di più moderno [redacted] tecnica erniaria [redacted] il benessere degli erniosi, annuncia la creazione di [redacted] apparecchio riservato agli

operati d'ernia o a [redacted] piccola ernia inguinale

NOVITA' 1967 [redacted] d'argento al 1[redacted] international des inventeurs de Bruxelles

Solipernia

che viene [redacted] arricchire la gamma dei modelli KLEBER

[redacted] - [redacted] - RILSAN - RELAX

Informazioni e prove gratuite:

TORINO: Antica Farmacia Ordine Mauriziano. Galleria Umberto I (Porta Palazzo). Tutti i giorni
ALESSANDRIA: Farmacia Centrale, piazzetta Lega. Tutti i giorni
CUNEO: Farmacia Centrale, via Roma. Tutti i giorni
FOSSANO: Farmacia già Tallone, via Roma. Tutti i giorni
IMPERIA: Farmacia Dr. Novaro, via S. Bonfanti. Lunedì 14, ore 9-13
GENOVA: (Ag. [redacted] Farm. Internazionale, v. XXV Aprile 33. Tutti i giorni

PINO Torinese affittasi ammobiliato tre camere servizi, termosifone, terrazzo, giardino. Scrivere: «Pubblicità Stampa 1342 — Torino».

9 COLLEGI ISTIT. SCUOLE L. 270 per parola

ABILI operatori su macchine elettriche modi[redacted] corsi specializzazione istituiti dall'Enaic gratuiti serali. Iscrizioni Principe Amedeo 17.
ACCONCIATORI estetiste callisti specializzati diverrete Gratscuola [redacted] rolett, Corso Vittorio Emanuele 59.
ALLA Sem Scuola Estetica Moderna, piazza Castello 9, angolo via Po, Torino, telefono 535-533. Continuano le iscrizioni corsi diurni e serali estetica viso corpo pedicure manicure. Consulenza medica. 0485
BOIDOCL, Nizza 27: centro preparazione impiegati. Stenodattilografia, computometria, contabilità, paghe. Specializzazioni nuove.
COLLEGIO femminile «Augusta Taurinorum» ospita [redacted] ambiente signorile signorine ogni grado studio. Assistenza scolastica. Corso Vittorio Emanuele 86, telefono 518-363.
CONSULENZA sindacale inizio corso [redacted] ottobre all'Istituto Oreglia, Cernaia 22. Ancora aperte iscrizioni: paghe, lingue, stenografia, dattilografia, contabilità aziendale e meccanizzata, computometria, calcolatori, ecc.
OFFRESI facile redditizio impiego frequentando Scuola Arlam Estetica viso corpo manicure maquillage, istituto Lina Rainaro, corso Matteotti 31, telefono 518-688.
PREPARAZIONE all'impiego. Corsi qualifica diurni e serali: stenodattilografia, operatrici contabili, paghe contributi, corrispondenti in lingue estere. Rette modiche. Istituto Vagnone, Via Vagnone 7. Telefonare 488-994. 0455
RICUPERO anni [redacted] media inferiore (tre anni [redacted] uno) [redacted] modiche. Massimo 15 allievi per classe. Istituto Vagnone, via Vagnone 7, [redacted] 488-994. 0455

[redacted] LEZ. TRADUZ. PREST. L. 270 per parola

DIPLOMATA impartisce lezioni tedesco ed accetta traduzioni anche commerciali. Telef. 364-440 pasti.
PIANOFORTE cercasi insegnante zona Mauriziano. Telefonare 501-038.
UNIVERSITARIO perfetto bilingue francese offresi per traduzioni, lezioni, interprete. Telefonare 554-863.

[redacted] CAMERE MOBIL. PENS. L. 270 per parola

A. AMMOBILIATA Portanuova bella confortevole modica seria famiglia. Telefonare 651-456.
A distinto [redacted] Nuova stazione [redacted], Telef. 537-832.
A signora seria affittasi [redacted] ammobiliata con uso cucina. Telefonare 868-053. A97235
AFFITTASI elegante pied-à-terre ammobiliato libero subito, Tel. [redacted]

DITTA commerciale cerca per proprio dipendente, possibilmente centrale camera ammobiliata in affitto. Unico ospite. Inintermediari. Telefonare 519-392.
IMPIEGATO cerca ammobiliata possibilmente indipendente palazzo nuovo zona Statuto. Telefonare 591-272.
SIGNORINA cerca confortevole camera con pensione zona Francia Santa Rita San Paolo. Telef. 725-626.
UNICO inquilino referenziato affittasi camera zona Gran Madre. Telefonare 875-355. A94945

12 DOMANDE IMPIEGO L. 60 per parola

A.A. ANZIANO istruito fidato abbi[redacted] dovunque impiego contabile magazziniere segretario custode portierato. Referenze garantite. Scrivere «Pubblicità Stampa 1316 — Torino»
A. LAUREATO fisica, esperienza lavorazioni meccaniche, elettronica, conoscenza francese inglese offresi. Scrivere: «Pubblicità Stampa 1331 — Torino». A96593
A. QUARANTENNE esperto vendita alloggi, amministrazione, manutenzione, offresi. Telef. 397-707.
A. RAGIONIERA ventiduenne consulente del lavoro autorizzata offresi. Telefonare 653-497. A96835
ABILE cassiera-commessa 21enne massima serietà offresi. Telefonare 214-537. A97111
ABILE cassiera 19enne buone referenze massima serietà offresi preferibilmente supermercato. Telefonare 214-537. A97112
ACCOMPAGNATORE, segretario, autista, giovane universitario bella pre[redacted] offresi anche all'estero. Scrivere: «[redacted] Stampa 1349 — Torino». A96798
ADDETTA segreteria azienda 17enne primo impiego offresi. Tel. 363-234.
ALBERGO segretaria receptionist 24enne, perfetta padronanza inglese francese, tedesco, mainocorrentista, offresi ottimo albergo montagna. Scrivere: «Pubblicità Stampa 1022 — Torino». A92588
ANALISTA TEMPI E METODI, GIOVANE DIPLOMATO ESPERIENZA PLURIENNALE SETTORE TESSILE. RESPONSABILE ORGANIZZAZIONE PRODUZIONE REPARTI, PROGRAMMAZIONE COSTI CONTROLLO QUALITA', SCOPO MIGLIORAMENTO ESAMINEREBBE PROPOSTE ADEGUATE. SCRIVERE: «PUBBLICITA' STAMPA 1025 — [redacted] A92591
CAPO MAGAZZINIERE ESPERTISSIMO, DECENNALE ESPERIENZA PROGRAMMAZIONE ACQUISTI, CONDUZIONE DEL PERSONALE, AMMINISTRAZIONE MAGAZZINO, REFERENZIATISSIMO, ESAMINE[redacted]. FATTIVA COLLABORAZIONE. LIBERO SUBITO. TELEF. 276-709, ORE UFFICIO. A97302
COMMESSA 19enne pratica pluriennale, offresi a seria ditta. Telefonare 721-925. A96368

CAPO officina meccanica generale esperto tecnico organizzazione moderni metodi produttivi offresi. Scrivere: «Pubblicità Stampa 1401 — Torino». A97186
CAPO officina ventennale esperienza campo meccanico di costruzioni lavorazioni attrezzature decennale esperienza conduzione personale con cicli metodi preventivi offresi, Telefonare 732-048. 1001
CAPOREPARTO giovane, dinamico, doti iniziative e comando, esperto cicli metodi programmazione linee montaggio, offresi subito a seria ditta. Scrivere: «Pubblicità Stampa 6113 — Torino». A37022
CONTABILE quarantenne lunga pratica lavori ufficio impiegherebbesi mezza giornata. Telefonare 376-036.
CORRISPONDENTE francese inglese occuperebbesi mezza giornata. Telefonare 763-270. A97105
CORRISPONDENTE italo-francese conoscenza inglese tedesco pratica import - export referenziata offresi. [redacted] 737-100 lunedì.
DATTILOGRAFA dinamica, bella presenza, offresi lavori ufficio. Telefonare 777-029. A96948
DICIANNOVENNE stenodattilo offresi 1° impiego. Telefonare 232-190 ore pasti. 1001
DICIOTTENNE dattilografa 1° impiego offresi. Telefonare 562-101.
[redacted]**PLOMATA** istituto d'Arte occuperebbesi mezza giornata lavoro adeguato. Telefonare 650-469.
DIPLOMATA primo impiego offresi. Tel. 738-181.
DIPLOMATO diciottenne primo impiego offresi anche mezza giornata. Telefonare 614-630. A96962
DIPLOMATO geometra 21enne primo impiego occuperebbesi. Telefonare 275-411. Scrivere: «Pubblicità Stampa 6055 — Torino».
DIPLOMATO studi superiori pratico lavori ufficio miti pretese, offresi. Scrivere: «Pubblicità Stampa 6090 — Torino». A96944
DIPLOMATO trentaduenne pratico ufficio produzione e programmazione offresi scopo miglioramento. Scrivere: «Pubblicità Stampa 1332 — Torino»
DIPLOMATO 33enne 5 anni esperienza industria elettronica di automazione esaminerebbe serie proposte grande o media industria. Scrivere: «Pubblicità Stampa 202 — Torino».
DISEGNATORE 20enne pratico c. a. offresi per qualunque impiego. Telefonare 858-931 Torino.
DISEGNATRICE tecnica lucidatura disegni meccanici offresi studio. Telefonare 263-244. A98641
FUNZIONARIO di vendita esperienza biennale settore elettrodomestici scopo miglioramento offresi subito. Scrivere: «Pubblicità Stampa 6057 — Torino». A96657
GEOMETRA dipendente pubblica società offresi tempo libero [redacted] professionista. Telefonare 763-669.
[redacted] già disegnatore meccanico offresi qualsiasi impiego libero subito, Telef. 752-143 ore 10-14.
GIOVANE militesente patente B buona cultura cerca impiego mezza giornata, Telefonare 687-176.

[redacted] 24enne militesente dinamico volonteroso offresi subito. Scrivere: «Pubblicità Stampa 1364 — Torino». A97100
GEOMETRA 26enne, diplomato sezione serale, già operaio meccanico, esperienza studio tecnico geometri, impiegherebbesi. Scrivere: «Pubblicità Stampa 1295 — Torino».
IMPIEGATA concetto nubile 39enne lunga esperienza acquisita istituto bancario e aziende commerciali cerca sistemazione presso piccola media azienda anche dintorni Torino. Richiesta centoventimila mensili. Scrivere: «Pubblicità Stampa 60[redacted] — Torino». A96080
IMPIEGATA lavori ufficio offresi. Telefonare 727-384 ore pasti.
IMPIEGATA stenodattilografa 17enne primo impiego offresi. Telefonare [redacted] 363-234. A97252
IMPIEGATA 19enne offresi. Telefonare [redacted] 895-939. A96858
IMPIEGATO tecnico seconda categoria venticinquenne pratico stampa flessografica lavorazione alluminio in trasformazione esaminerebbe proposte seria ditta. Scrivere: «Pubblicità Stampa 6092 — Torino».
INGEGNERE civile ventiseienne militesente francese inglese mediocre esamina proposte. Scri[redacted] «Pubblicità Stampa 6028 — Torino».
[redacted] esperienza ufficio tecnico e assistenza clienti settore industrie metalmeccaniche esamina adeguate propost[redacted]. Scrivere: «Pubblicità Stampa 1239 — 10100 Torino».
INGEGNERE 46enne, solida esperienza tecnico-commerciale Italia Estero, lingue inglese, francese, referenze primarie, offresi per compiti dirigenziali anche all'Estero. Scrivere: «Pubblicità Stampa 201 — 20100 Milano». 27028
IN[redacted] tedesco francese interprete [redacted] export diplomato impiegherebbesi. Scrivere: «Pubblicità Stampa 6121 — Torino». A97217
LAUREATA scienze statistiche e attuariali, nubile, inglese-tedesco impiegherebbesi. Scrivere: «Pubblicità Stampa 1369 — Torino».
MANSIONI direttive conduzione amministrazione personale gestione stock elaborazione preventive. Esaminerebbe seria proposta. Scrivere: «Pubblicità Stampa 1392 — Torino». A97136
NEO perito chimico cerca occupazione. Telefonare 381-262.
NEODIPLOMATO geometra militesente particolare attitudine disegno calcolo offresi. Telefonare 872-176.
[redacted]scenza francese offresi sorveglianza bimbi o impiego adeguato. Telefonare 536-432.
OFFRESI costruttore navale militesente disposto trasferirsi [redacted] anni 23. Scrivere: «Pubblicità Stampa 1 — 16121 Genova». 27047
OFFRESI impiegata mezze giornate pratica contabilità lavori ufficio preferibilmente borgata Paretia. Telefonare 727-718. A96598
OFFRESI perito [redacted] meccanico mili[redacted] età 25 anni disposto trasferirsi. Scrivere: «Pubblicità Stampa 1 — 16121 Genova». 27046

OFFRESI profumiera praticissima andamento negozio libera subito. Telefonare 298-433 ore pasti.
OFFRESI steno-dattilografa 17enne 1° impiego. Telefonare 872-026.
[redacted] 17enne perforatrice 2° impiego. Scrivere: «Pubblicità Stampa 1367 — Torino». A96883
PERITO agrario militeassolto primo impiego offresi. Telefonare 877-052.
[redacted] chimico ventiduenne milite[redacted] esperienza biennale laboratorio analisi cliniche offresi. Scrivere: «Pubblicità Stampa 1289 — 10100 Torino». A96212
PERITO grafico studente universitario impiegherebbesi mezza giornata. Telefonare 398-468. A96869
QUINDICENNE stenodattilo 1° impiego offresi presso importante industria. Tel. 336-027.
RAGIONIERA offresi Ditta ore libere tenuta contabilità piccole aziende. Telefonare 536-003 ore pasti.
RAGIONIERA ventenne 1° impiego offresi presso [redacted] ditta. Telefonare 674-483. A97068
RAGIONIERE, [redacted] età, dinamico, inglese, francese, pratico vendita anche esportazione, offresi piccola azienda Torino qualsiasi mansione responsabilità, fiducia, moderate pretese. Telefonare 0121-71924.
RAGIONIERE ventitreenne esperienza biennale contabilità primanota bilancio scopo miglioramento offresi. Scrivere: «Pubblicità Stampa 1398 — Torino». A97156
RAGIONIERE 24enne serio volonteroso militesente offresi primo impiego. Telefonare 874-380.
RAGIONIERE 29enne capo ufficio azienda trasporti, referenziato, pratico contabilità, corrispondenza commerciale, contenzioso, contatti clientela, banche, decennale esperienza trasporti, collettame, conduzione personale, offresi a seria azienda per mansioni. Massima riservatezza. Scrivere: «Pubblicità Stampa 164 — Torino». 2001
SEDICENNE offresi apprendista commessa anche mezza giornata. Telefonare 796-048. A97024
SEDICENNE stenodattilo conoscenza francese 1° impiego offresi seria ditta. Telefonare 766-295.
SEGRETARIA azienda diplomanda artistico impiegherebbesi preferibilmente studio pubblicità, architettura. Telefonare 510-758.
SIGNORINA distinta istruita referenziata offresi istitutrice direttrice casa vice madre. Tel. 24-33 (0134).
SIGNORINA presenza pratica lavori ufficio libera subito offresi. Telefonare 213-691 ore pasti.
SIGNORINA seria referenze offresi cassiera macelleria. Telef. 471-136 ore pasti. A95968
SIGNORINA 23enne parla inglese svedese tedesco poco italiano cerca impiego-lavoro Torino. Tel. 233-265.
STUDENTE serale IV geometri offresi qualsiasi lavoro. Tel. 236-960.
STUDENTESSA II anno sociologia ottima conoscenza inglese e francese esaminerebbe proposte attività mezzo tempo in campo sociale. Telefonare 483-180 ore pasti. [redacted]

[redacted] calcolo [redacted] contributi primo impiego [redacted]. Scrivere: «Pubblicità Stampa 1366 — Torino». A96880
STUDENTE Politecnico, perito meccanico, esperienza nell'industria, occuperebbesi ore libere ufficio tecnico, laboratorio. Telefonare 886-560.
TECNICO elettromeccanico trentacinquenne espertissimo perfetta conoscenza elettronica, inglese, francese, anche per mansioni direttive offresi adeguatamente. Preferenza a turni od orario continuato. Scrivere: «Pubblicità Stampa 6111 — Torino».
TECNICO ESPERIENZA [redacted] PREVENTIVISTA [redacted] NE STAMPAGGIO [redacted] PRATICO STAMPI ATTREZZATURE CICLI LAVORAZIONE OFFRESI INCARICO RESPONSABILITA' UFFICIO TECNICO TORINO E DINTORNI. SCRIVERE: «PUBBLICITA' STAMPA 167 — TORINO».
[redacted] corrispondente francese inglese [redacted] fine [redacted] ottima educazione esaminerebbe offerte impiego elevato. Tel. [redacted].
TRENTENNE 2° impiego patente auto IV Ragioneria pratico lavori ufficio offresi. Scrivere: «Pubblicità Stampa 6079 — Torino».
UNIVERSITARIA offresi saltuariamente lavori adeguati o assistenza bambini. Telefono 487-261.
UNIVERSITARIO lettere cerca lavoro adeguato. Scrivere: «Pubblicità Stampa 1361 — Torino».
VENTENNE dattilografa esperienza quinquennale lavori uffici offresi. Telefonare 364-077.
VENTENNE steno-dattilografa offresi. Telefonare 212-276 ore pasti.
VENTENNE volenterosa pratica lavori ufficio offresi presso seria ditta. Telefono 332-092. A96871
VENTENNE, 2° impiego, computista, corrispondente, pratica fatturazione, stenodattilo, o[redacted] subito. Scrivere: «Pubblicità Stampa 6069 — Torino»
VENTIQUATTRENNE maturità classica, referenziato, militeassolto, esperienza lavori ufficio, contabilità, marketing (settore analisi vendite), [redacted] mino adeguato [redacted] impiego, anche mezza giornata. Scrivere: «Pubblicità Stampa 6118 — Torino».
VENTISETTENNE dattilografa [redacted] plomatrista, nubile, offr[redacted] primo impiego, miti pretese. [redacted]. 792-956.
VENTOTTENNE bella presenza, pratica [redacted]ri ufficio, patentato, referenziato, offresi seria ditta. Telefono 384-246. A96873
VENTUNENNE corrispondente francese-inglese steno dattilo calcolo meccanico primo impiego offresi. Telefonare 399-512. A97052
VENTUNENNE militesente V Ragioneria offresi qualsiasi impiego. Telefonare 887-524. A36985

13 OFFERTE IMPIEGO L. 270 per parola

A.A.A. COMPAGNIA Assicurazioni assume ambosessi [redacted] presenza, stipendio, provvigioni, inquadramento sindacale possibilità carriera. Scrivere: «Pubblicità Stampa 6114 — Torino». 97030
A.A.A. [redacted] CAPOCANTIERE CERCASI [redacted] MONTAGGI E COSTRUZIONE [redacted] PESANTE, [redacted] TO GRANDI [redacted] SI OTTIME POSSIBILITA' [redacted] CAR[redacted] E TRATTAMENTO ADEGUATO. SCRIVERE: «PUBBLICITA' STAMPA 1370 — TORINO».
A. [redacted] TORINO [redacted] AMBOSESSI 21-28ENNI LIBERI [redacted]UBITO AV[redacted] CARRIERA DIRETTIVA PROPRI UFFICI PROSSIMA APER[redacted] FR[redacted] ESPANSIONE AZIENDALE. [redacted] DESI TITOLO DI [redacted] AMBIZIONE, [redacted] AI PRESCELTI DOPO CORSO TEORICO [redacted] PROVA SARANNO [redacted]TI [redacted] SUPERIORI ALLA MEDIA E ASSICURAZIONE, MUTUA. INFORMAZIONI SOLO AI CONVOCATI. TELEFONARE LUNEDI' 537-783 [redacted] FISSARE COLLOQUIO.
AMBITIOUS FOR CAREER IN SUCCESFUL ORGANIZATION REQUIRED, INTERESTING [redacted] INCOME, CALL 801-770 [redacted]
ANALISTA TEMPI E METODI, PREVENTIVISTA, CON [redacted] TATA ESPERIENZA CE[redacted] IMPORTANTE AZIENDA MECCANICA IN TORINO. SCRIVERE: «PUBBLICITA' STAMPA 6694 — TORINO». [redacted]
ASSISTENTE possibilmente geometra stabilmente cerca impresa per avviato impianto Torino produzione prefabbricati [redacted]nto [redacted]o. Telef[redacted] ufficio 540-063, 511-359.
ASSUMIAMO [redacted] magazziniera signorina svelta intelligente capace assumere breve tempo responsabilità reparto vendite spedizioni adeguata retribuzione fabbrica borse Saluzzo 18. A97107
ASSUMIAMO personale femminile [redacted] propaganda ottimo guadagno. Presentarsi via Camerana 4/C, [redacted]no (stazione Porta Nuova).
ASSUMIAMO ragazze 1° impiego licenza commerciale per piccoli lavori ufficio e telefono. Scrivere: «Pubblicità Stampa 198 — Torino».
ASSUMIAMO signore e signorine residenti Torino, buona cultura, per attività previdenziale. Ottimo trattamento economico. Presentarsi lunedì 14 ottobre, ore 15,30-18, via Pr. [redacted] 2, 2° piano. 0244
ASSUMIAMO stenodattilo lingue inglese capace veramente lavorare senza incertezze. Siamo ubicati stabilimento un km. oltre dazio direzione Leini. Esiste nostro mezzo trasporto; settimana corta. Scrivere: «Pubblicità Stampa 6129 — Torino». A97244
ASSUMO commessa ed apprendista. Camiceria Negra, piazza Castello 6.
AUTOSCUOLA cerca istruttore abilitato, esperienza. Telef. 335-794.
AZIENDA artigiana cerca giovane volonteroso da avviare alla qualifica di tecnico specializzato. Indispensabili nozioni elettrotecnica. Scrivere: «Pubblicità Stampa 1287 — Torino». A86202
[redacted] CENTRALISSIMI RICERCA PER PRONTA ASSUNZIONE IMPIEGATE STENODATTILO 20-30 ANNI PREFERIBILMENTE CON ESPERIENZA SEGRETERIA COMMER[redacted] SCRIVERE: «PUBBLICITA' [redacted] 6124 — [redacted]».
AZIENDA IMPORTANZA NAZIONALE ASSUME DIPLOMATO AFFIANCARE [redacted] SEZIONE [redacted] PRODOTTI TECNICI E CHIMICI. [redacted] RISERVATEZZA. SCRIVERE: «PUBBLICITA' STAMPA [redacted] — TORINO».
COMMESSA pratica abbigliamento bella presenza cercasi. Presentarsi Parrone, via Milano 18.

AZIENDA metalmeccanica torinese zona Mirafiori assume signorina diplomata 18-20enne steno-dattilografa veramente pratica paghe et contributi. Precisare età posti occupati. Scrivere: «Pubblicità Stampa 1400 — Torino». A97166
AZIENDA milanese fama internazionale selezione per assunzione immediata ambosessi 18-23enni anche primo impiego, buona cultura, iniziali 120.000, possibilità [redacted]lare. Presentarsi solo lunedì via S. Francesco d'Ass[redacted] 24, 2° piano.
CASA spedizioni internazionali primaria importanza [redacted] stenodattilografa conoscenza inglese già pratica ramo, indicare posti occupati, referenze. Scrivere: «Pubblicità Stampa 6051 — Torino». A95827
CASSIERE, commesse, fattorini [redacted] tentati cercansi per nuova apertura Supermercato Alimentare. Indirizzare domande scritte Supermercati Conti, Via Albenga, 6, Torino.
C.E.I. Compagnia Edizioni Internazionali centro sviluppo [redacted]ile selezione ambosessi 22-40anni avviare carriera direttiva previo [redacted] teorico tirocinio pratico. Telef. 767-828 lunedì martedì ore 9-12, 15-19.
CERCASI ANALISTA PER [redacted] RATORIO CHIMICO, MILITESENTE. [redacted] CURRICULUM A: «PUBBLICITA' STAMPA 6137 — TORINO». [redacted]
CERCASI PERFORATRICE MECCANOGRAFICA «IBM», INDIRIZZARE A: «PUBBLICITA' STAMPA 6103 — TORINO». A96964
CERCASI PERSONA SOLA MASSIMO ANNI 55, REFERENZIATA, PRESENZA, [redacted] AFFIDARE CUSTODIA UFFICIO, TELEFONO. OFFRESI ALLOGGIO, STIPENDIO. [redacted]
[redacted] esperto contabilità [redacted]nerale, industriale, bilanci, previsioni, costi, adempimenti societari cerca impresa edile. Referenze pretese. Scrivere: «Pubblicità Stampa 1372 — Torino». A96897
[redacted] PERSONALE IMPORTANTE AZIENDA TORINESE ASSUME IMPIEGATA 30-40ENNE DIPLOMATA LUNGA ESPERIENZA DISBRIGO PRATICHE AMMINISTRAZIONE PERSONALE METALMECCANICO STENODATTILO. DETTAGLIARE POSTI OCCUPATI PRETESE, REFERENZE STUDI DISPONIBILITA' SCRIVERE: «PUBBLICITA' STAMPA 6080 — TORINO».
DISEGNATORE [redacted] schemi [redacted] e prospettive [redacted] montaggi elettronici assume subito la [redacted] Elettra. Via Stellone 5, 10126 Torino. Scrivere indicando età, [redacted]sti occupati, pretese. A96782
DISEGNATORE MECCANICO [redacted] ANNI MILITASSOLTO CERCA IMPORTANTE AZIENDA MECCANICA [redacted] TORINO. [redacted] «PUBBLICITA' [redacted]PA 5694 — TORINO».
DISEGNATORI attrezzisti II; III categoria, esperienza già acquisita lavorazioni ingranaggi età 23-30 assumono officine Graziano. Presentarsi via Cumiana 14, Cascine Vica.
E' Lei alla ricerca di una serie di gallose attività, fortemente remunerativa, da affiancare a quella principale? Dispone di tre, quattro ore serali da destinare concretamente ad un nuovo lavoro? Possiede sostanzialmente: cultura superiore, elevate doti di contatto umano e determinazione? Una importante Società internazionale è attualmente interessata alla ricerca e selezione, per la nuova Filiale di Torino, di alcuni elementi, ambosesso, rispondenti positivamente a tutti i requisiti richiesti. Manoscrivere breve curriculum, precisando genere principale attività, disponibilità a: «Pubblicità Stampa 6054 — Torino». A96641
EDITRICE cerca ambosessi preferibilmente introdotti istituti religiosi. Dettagliare Apes, Ostiense 455, Roma. 27053
FARMACIA corso Francia cerca giovane farmacista. Telefonare 725-773.
GEOMETRA [redacted] stazione invernale [redacted] Torino [redacted] lavori cantiere e amministrazione. Energico, dinamico, sciatore, cercasi. Scrivere «Pubblicità Stampa 5560 — Torino». A94295
[redacted] INDUSTRIA [redacted] TRALINISTA TELEFONICA 25-35 [redacted] PREPARAZIONE E PRATICA. SCRIVERE DETTA[redacted] OGNI NOTIZIA UTILE A: «PUBBLICITA' [redacted] 1399 — TORINO». A97119
IMPIEGATA esperta paghe contributi pratiche sindacali settori industria commercio artigianato cercasi. Telefonare 537-047. A96597
IMPORTANTE AZIENDA ELETTROMECCANICA MILANESE CERCA PER [redacted] FILIALE TORINO PERITO [redacted] O GEOMETRA MILITESENTE, 21-25ENNE, PER ATTIVITA' TECNICO-COMMERCIALE PREVIO [redacted] ADDESTRAMENTO, CASELLA 348/M SIP, MILANO.
IMPORTANTE AZIENDA METALMECCANICA ZONA VOLPIANO CERCA CAPO [redacted] MAGAZZINIERE QUALIFICA INTERMEDIO, [redacted] DI COMANDO, INIZIATIVA [redacted] ESPERIENZA NEL SETTORE. SCRIVE[redacted] «PUBBLICITA' [redacted] 6104 — TORINO». A96988
IMPORTANTE [redacted]CIO ASSUME: A) AGENTI VENDITA [redacted] SETTORE [redacted]RIE, EDILIZIA, RIVENDITORI TORINO-PIEMONTE, INUTILE [redacted] DEL [redacted] E VERAMENTE INTRODOTTI. OFFRESI STIPENDIO E PROVVIGIONI. B) TECNICO VERNICI DI LUNGA ESPERIENZA SETTORE INDUSTRIALE. [redacted] «PUBBLICITA' STAMPA [redacted] — [redacted]
IMPORTANTE INDUSTRIA [redacted] MANSIONE CAPO TURNO PERSONA QUALIFICATA CONDUZIONE PERSONALE ET PRODUZIONE, POSSIBILMENTE ESPERTA IMPIANTI AUTOMATICI GALVANICI, INVIARE CURRICULUM DETTAGLIATO [redacted] «PUBBLICITA' STAM[redacted] — TORINO».
IMPORTANTE INDUSTRIA [redacted] ME ELEMENTO MASCHILE [redacted] NE MILITESENTE PER LAVORI UFFICIO. SCRIVERE: «PUBBLICITA' STAMPA 215 — TORINO».
IMPORTANTE società [redacted] per propria [redacted] in Torino abile disegnatore edile esperienza quinquennale. Scrivere: «Pubblicità Stampa [redacted] — Torino». [redacted]
INDUSTRIA [redacted] qualificata ufficio commerciale esperienza pluriennale steno dattilo massima serietà e discrezione, referenziata, stipendio adeguato. Telefonare: 212-871; 257-272 mattino. 1001

(Continua a [redacted] 22)

NOTE DI AGRICOLTURA

Scarso il raccolto dell'uva I prezzi rimangono sostenuti

La produzione è del 20-30 per [illegible] a quella dell'anno [illegible] - Ottimi i [illegible] (pagati fino a 3300 [illegible] al miriagramma), [illegible] parte [illegible]; le altre qualità sono mediocri - La [illegible] dovrebbe terminare questa [illegible] in [illegible] il [illegible]

La vendemmia sta volgendo al termine: in tutto il Piemonte si concluderà la prossima settimana. Si sta ultimando la raccolta dell'uva Barbera e della [illegible] e qualche giorno è cominciata la vendemmia del Nebbiolo, uva che fornisce nelle [illegible] tipiche il Barbaresco, il [illegible] rolo, la Spanna. Quest'anno si avrà, rispetto all'anno scorso, una minor quantità di uva di circa [illegible] milioni [illegible] quintali e quindi meno vino. La regione ove il prodotto è normale è [illegible] Sicilia. In [illegible] nerale le uve sono di media qualità ed i [illegible] si prevedono [illegible] per [illegible] parte abbastanza buoni; i nebbioli invece [illegible] ottimi, buone una parte delle barbere.

Le cause delle minori produzioni sono dovute all'acinellatura primaverile (irregolare fecondazione), [illegible] dine [illegible] al cattivo tempo, fenomeni [illegible] nel complesso hanno determinato [illegible] minore produzione zuccherina e quindi [illegible] di media e bassa gradazione, [illegible] eccezione di parte delle barbere, e, [illegible] già [illegible] è detto, [illegible] nebbioli, poichè hanno potuto usufruire [illegible] bel tempo nella [illegible] da metà di settembre e nella prima decade di ottobre.

Le scorte di vino vecchio [illegible] quasi esaurite [illegible] [illegible] il prodotto nuovo si prospetta [illegible] aumenti e prezzi assai [illegible] stenuti, dovuti essenzialmente al costo delle uve. Alla vendemmia del 1969 si arriverà forse con difficoltà, poichè [illegible] consumo di vino [illegible] stazionario.

Diamo una rapida scorsa alle singole varietà [illegible] uva:

MOSCATO — E' stato vendemmiato appena finito il maltempo, per cui le uve si trovavano [illegible] parte ammuffite e patite, con bassa gradazione zuccherina. [illegible] [illegible] avuti moscati con 10,5-11 gradi [illegible] alcool, però ugualmente dotati del caratteristico profumo. [illegible] industrie sono attrezzate per lavorare bene le uve e fornire vini ancora discreti. La produzione [illegible] stata inferiore del 40-50 % circa nei confronti di [illegible] del 1967 ed i prezzi si [illegible] aggirati dalle 1000 alle [illegible] lire il miriagramma.

I prezzi del nuovo vino mosato [illegible] aumentati molto e, mentre il costo riferito al solo prezzo delle uve (7000 lire di uva per circa [illegible] chili di vino) [illegible] aggira sulle 140 lire al chilo, attualmente quota sulle [illegible] lire al chilo.

DOLCETTO — Si è avuta una produzione inferiore [illegible] 40 % circa nei confronti [illegible] [illegible] vini con gradazioni piuttosto basse, da 11-11,5 gradi [illegible] alcool, ma prodotti fini. Le uve [illegible] state commerciate sulla base [illegible] 1300-1500 lire [illegible] miriagramma. Per ora il vino non è quotato [illegible] si dovrà allineare sulla 200 lire al chilo.

BARBERA — La vendemmia è cominciata dopo [illegible] giorni di bel tempo e tra qualche giorno avrà termine [illegible] risultati appena discreti nelle zone collinari non ben ubicate [illegible] dove hanno sofferto il maltempo; ore esito invece soddisfacente e buono nelle zone [illegible] terreni [illegible] espressi. Anche i prezzi delle [illegible] sono stati differenziati [illegible] [illegible] sono aggirati su[illegible] 900-1000 lire [illegible] [illegible] raggiungere punte [illegible] 1500 lire al miriagramma per le uve più pregiate [illegible] [illegible] Anche i vini barbera rispecchiano la qualità delle uve e le gradazioni oscillano da 10,5 a 12,5 gradi alcool fino [illegible] [illegible] gradi.

FREISE — Hanno fornito una produzione scarsa, con vini di gradazione media di [illegible] gradi di alcool, però il prodotto è [illegible]

NEBBIOLO — Ha potuto usufruire (date [illegible] caratteristiche delle uve abbastanza resistenti alle avversità meteoriche) delle [illegible] giornate venute da metà settembre ad oggi, affinando la maturazione e fornendo così vino [illegible] ottima qualità. La vendemmia dei nebbioli è cominciata solo in questi giorni e finirà verso il [illegible] ottobre. All'ottima qualità delle uve fa riscontro la scarsità di produzione (circa il 30-35 % meno dello scorso anno).

Nelle zone [illegible] Barbaresco le uve sono [illegible] pagate sulle 2000-2600 lire al miriagramma, mentre nella zona [illegible] Barolo [illegible] notano prezzi [illegible] [illegible] fino a [illegible] lire [illegible] miriagramma per cui il vino viene a costare — solo riferito [illegible] prezzo dell'uva — sulle [illegible] lire [illegible] chilo. Prezzi sostenuti si registrano nelle ristrette zone di Gattinara, Lessona, Ghemme, Sizzano [illegible] [illegible] si coltiva il Nebbiolo denominato « Spanna ». Per questa varietà l'annata 1968 [illegible] tima, però il [illegible] del vino sarà elevato. Quest'anno i nebbioli supereranno la [illegible] dazione minima richiesta dalle disposizioni di legge sui vini a denominazione d'origine controllata, pari a 12,5 gradi di alcool per il Barbaresco e 13 gradi per il Barolo.

Anche per [illegible] altre varietà di uva coltivate in Piemonte si nota una minore produzione (Grignolino, Bonarda, Brachetto, Malvasia, Cortese, ecc.).

Quest'anno i [illegible] vinari e le attrezzature delle cantine sociali, degli stabilimenti industriali, dei commercianti e degli agricoltori che [illegible] no nella propria azienda, non sono stati completamente utilizzati, causa la minor produzione.

A cominciare da novembre bisognerà tenere d'occhio i vini, specie quelli provenienti dalle uve non sane.

Carlo Rava

Le ultime quotazioni

Prezzi delle uve registrati nell'ultimo mercato settimanale in alcuni [illegible]tri del Piemonte.

ASTI: *barbera* [illegible] lire il Mg. (1255 Mg.).

CASTELNUOVO DON BOSCO: *barbera* 760 lire il Mg. (11.240 [illegible]).

[illegible] *barbera* 617 lire il [illegible] (17.137 Mg.).

[illegible] *barbera* [illegible] lire [illegible] Mg. (1171 Mg.).

[illegible] *freisa* 724 lire il Mg. (2970 Mg.).

NIZZA MONFERRATO: *barbera* presso medio di lire 818,18 (Mg. 1670) [illegible] Mg. 1767 alla media mercuriale; *uvaggio* Mg. 530 alla media mercuriale.

NOVI LIGURE: uve da vino: *dolcetto* 870-900 lire il Mg.; *barbera* 750-780 lire il Mg.; *comuni* 550-600 lire il Mg.

Uve da tavola: *comune* da 70 a 90 lire il Kg.; *Verdea* da 80 a 110 lire il Kg.; *Regina* da 130 a 150 lire il Kg.

[illegible] LIGURE: *dolcetto* [illegible] lire [illegible]; *bianco Cortese* 560-580 lire il Mg.

BOSIO: *barbera* [illegible] lire il Mg.; *dolcetto* [illegible] lire il Mg.

[illegible] *nebbiolo* 3000-3200 [illegible] Mg.

CASTIGLIONE FALLETTO: *nebbiolo* 3150-3300 lire il [illegible] (Mg. 3166).

MONFORTE: *barbera* 1000-1500 lire il Mg. (24.533 Mg.); *nebbiolo* 3000-3500 lire il Mg. (1306 Mg.).

SERRALUNGA: *nebbiolo* 3000-3350 lire [illegible] Mg.

MERCATI

[illegible] — Prezzi [illegible] con lievi ritocchi in aumento. Per la razza bovina piemontese da macello, lire al chilo, peso vivo, franco mercato: vitelloni 600-680; vitelli comuni 580-615; vitelli della coscia 700-950; vacche da macello di 2ª cat. 330-350; vacche da produzione 280.000-320.000 lire al capo; suini grassi 360-380 al chilo.

Cereali — Stazionario il grano, in aumento il risone.

Grano di qualità tenera buono mercantile 8400-8600 al quintale; qualità fine 8170; granoturco ibrido 5300-5500; risoni, a Vercelli: prezzi sostenuti, comuni 6000-8500; Maratelli 9000-10.000; R. B. 9000-10.000; Arborio 9000-10.000; tutto oltre lire 170 quale diritto di contratto.

Foraggi e paglie — Possano: fieno maggengo 3200-3500; ricetta 2900-3100; tarnanio 2000-3800; paglia di grano imballata 1400-1500.

Vini — Asti: prezzi invariati, tendenzialmente in aumento. Nella prossima settimana la vendemmia sarà terminata.

Barbera di 11,5-12 gradi 9500-10.600; Barbera sup. di 12-13 gr. 11.350 - 13.100; Grignolino extra 19.700-22.400; Freisa dolce 11.500-13.000; Barolo classico prod. 1964 di 13,5 gr. 40.650-42.650; Barbaresco prod. 1965 di 13 gr. 38.700-39.700; Brachetto d'Asti 14.500-15.500; Bonarda d'Asti 13-14.000; Cortese bianco secco di 10,5 gr. 6200-6900; Dolcetto 10.850-12.100; Malvasia rossa 10.11.000; uvaggio Monferrato corrente 7100-8000.

Il prezzo del [illegible] salirà a 6500 lire il quintale?

Roma, 12 ottobre.

Il prospettato [illegible] to dei prezzi del mais per il 1969-70, attualmente in discussione [illegible] Bruxelles, preoccupa gli importatori [illegible] gli [illegible] italiani.

[illegible] il nuovo aumento di prezzo ammonterebbe [illegible] circa il 5 per cento, facendo [illegible] lire il prezzo indicativo per la [illegible] 1969-70 a circa 6.500 lire il quintale.

[illegible] gode attualmente [illegible] una riduzione del prelievo comunitario pari a 600 lire il quintale. La cifra sarà ridotta a 469 [illegible] il quintale nel 1970-71 e scomparirà [illegible] tutto [illegible] agosto 1972. *(Ag. Italia)*

[illegible] in [illegible]

Folle innamorato voleva uccidere Alice Kessler

Le [illegible] scritto: «O sarai mia o di [illegible]»

Giuseppe Trollo, [illegible] folle bloccato in teatro a Milano ed Alice Kessler [illegible] minacciata di morte (Telef.)

(Dal nostro corrispondente)

Milano, 12 ottobre.

(g. m.) Giuseppe Trollo, il folle quarantacinquenne di Cerignola (Foggia) che ieri ha minacciato [illegible] uccidere l'attrice Alice Kessler — [illegible] famosa gemella della Tv — è ritornato al «Paolo Pini» [illegible] Milano. Ripete: *«Volevo soltanto vedere Alice, della quale [illegible] innamorato. Non capisco perchè la polizia mi [illegible] arrestato»*.

Ieri, [illegible] poche [illegible] dalla ripresa del musical «Viola, violino [illegible] viola d'amore», Alice Kessler ha ricevuto una lettera. Aveva [illegible] l'aria [illegible] di un ammiratore. L'avvenente ballerina-cantante-attrice [illegible] aperta ma ha fatto fatica a capirne il contenuto.

«Non sei mia moglie — era scritto fra l'altro — *se avessi venuto ad uccidarti perchè [illegible] una vigliacca, compro una rivoltella e crescerti le unghie e cerchi agli occhi, mettendo veleno ascosto sulla unghie tue. O mia [illegible] nessuno...»*.

La lettera era firmata: Giuseppe Trollo, poeta. Alice Kessler ha mostrato la lettera alla sorella Ellen: le gemelle [illegible] sono consultate. Un po' impaurite da quelle parole il [illegible] significato non si prestava [illegible] equivoci (rivoltella, veleno, uccidarti) hanno convocato in albergo un avvocato. Il legale ha successivamente consegnato il foglio [illegible] capo della squadra mobile dott. Carucciolo.

Per precauzione [illegible] [illegible] e due agenti in borghese hanno scortato [illegible] gemelle Kessler, dalle prime ore [illegible] pomeriggio fino a sera. Un servizio di sorveglianza [illegible] stato organizzato anche intorno al teatro di via Manzoni, dove [illegible] 21,15 sarebbe andato in [illegible] lo spettacolo.

Mancavano pochi minuti all'alzarsi del sipario quando Giuseppe Trollo [illegible] entrato nel teatro [illegible] si [illegible] diretto decisamente verso [illegible] porta [illegible] conduce ai camerini degli artisti. Gli agenti sono intervenuti e lo hanno bloccato.

[illegible] bel canto [illegible] diciannove [illegible]

Biella, 12 ottobre.

(p. m.) Un diciottenne [illegible] Andorno Micca, Giacomo Seguini, [illegible] stato denunciato a piede libero per [illegible] rubato diciannove canarini. [illegible] [illegible] binieri ha confessato: *«Mi piace sentirli cantare»*.

Pochi giorni fa il [illegible] [illegible] entrato in [illegible] casa rustica a Ronco e [illegible] è impadronito di 15 uccellini che il signor Franco Bertoncini, [illegible] 36 anni, da Vigliano, teneva in una voliera. Per portarseli [illegible] casa [illegible] li [illegible] messi [illegible] [illegible] carnicia [illegible] la canottiera e ne ha poi dati due ad un amico, Paolo Ceresa, di 28 anni, con il quale aveva [illegible] piccolo debito.

Identificato dai carabinieri, il ladruncolo ha confessato [illegible] aver rubato altri quattro canarini: in una gabbia [illegible] si trovava nel corridoio dell'alloggio di Mario Falla, di 67 anni, abitante a Biella, che al momento del furto stava [illegible] tranquillamente guardando la televisione.

Condannato [illegible] *anni*

[illegible] [illegible] confessarsi ruba il breviario al prete

(Dal nostro corrispondente)

Cuneo, 12 ottobre.

(m. m.) Un rappresentante sessantaduenne, Arturo Geremia, immigrato, residente [illegible] Fossano è stato condannato dal giudice [illegible] Tribunale di [illegible] a otto mesi e 15 giorni. L'uomo [illegible] accusato di aver rubato in chiesa, dove [illegible] andato per confessarsi, il breviario al parroco.

Il 20 luglio 1968, Arturo Geremia entrava nella chiesa di Sant'Antonio [illegible] Fossano per confessarsi. In attesa del sacerdote [illegible] era inginocchiato per pregare. Lo sguardo [illegible] [illegible] cadeva su un breviario, posto su un banco, lasciato dal parroco Chiaffredo Eandi. L'uomo se ne impossessava nel momento in cui nel tempio entrava un prete che visto il gesto lo obbligava a restituire il libro.

Tutto sarebbe finito se alla sera [illegible] Geremia [illegible] fosse stato fermato dai carabinieri [illegible] per ubriachezza molesta. In caserma l'uomo protestava contro i militi per il fermo [illegible] lodando invece il comportamento [illegible] sacerdote che l'aveva perdonato per il furto del pomeriggio. Appresa la notizia i carabinieri [illegible] denunciavano.

I tartufi del Monferrato alla rassegna di Moncalvo

I prezzi variano da tremila a quattromila lire l'etto; ma [illegible] prevede che oggi aumenteranno

(Nostro servizio particolare)

Moncalvo, 12 ottobre.

Anche Moncalvo, [illegible] provincia di Asti, ha la [illegible] «Fiera del tartufo». Essa non vuol competere con quella di Alba, ma celebrare il tartufo [illegible] Monferrato che, pur appartenendo allo stesso tipo bianco, [illegible] [illegible] differenzia. Secondo [illegible] Monferrini, il loro tartufo non [illegible] come quello dell'Albese, perchè assai bitorzoluto, ma è più profumato. Essi anzi accusano gli albesi di farne incetta per mescolarli al loro con la certezza che ne traggano vantaggio, profumandosi meglio. Gli albesi negano il fatto e chiamano in sostegno anche la scienza ufficiale, che è dalla loro parte.

Comunque, i pareri restano discordi e Moncalvo celebra orgogliosamente [illegible] piccola festa. Assai breve, nei confronti dei 15 giorni della «fiera» [illegible] Alba: poco più di sei ore. Alle 9,30 [illegible] domani i «trifulau» monferrini (ne sono stati invitati 360) portano la loro merce sotto i portici dell'antico [illegible] stello, [illegible] scorrere ai relativi premi: ce ne sono quindici, [illegible] per il «migliore esemplare isolato», per «l'esposizione in gruppi» [illegible] per «i commercianti».

V'è poi un premio a sè, per il «fuori classe» al quale tocca il trofeo [illegible] «tartufo d'oro» che [illegible] proprio d'oro e per [illegible] valore [illegible] 150 mila lire. [illegible] tartufo premiato resta proprietà dell'organizzazione che lo regala a qualche personaggio. Verso le 15 la fiera [illegible] terminata.

Non manca a Moncalvo il [illegible] «re dei tartufi». E' «Gemio». Egli [illegible] tartufi da oltre 50 anni, [illegible] fa commercio, li serve nel suo ristorante. Sempre sorridente, quest'anno par triste. La produzione è scarsa, mi dice. Se la gente non tiene nascosti i tartufi per immetterli sul mercato tutti in una volta domani, la mostra sarà «grama». Che [illegible] aspetti la «Fiera» è anche naturale: quel giorno Moncalvo è invasa da milanesi e i prezzi salgono. Oggi [illegible] va da un minimo di tremila lire l'etto, in [illegible] In media, quattromila.

a. a.

I bovini in Italia [illegible] milioni [illegible]

In dieci anni il patrimonio nazionale è aumentato soltanto [illegible] 10 [illegible]

Roma, [illegible] ottobre.

Lo sviluppo della zootecnia stenta [illegible] affermarsi in Italia, nonostante il consumo di carne sia in costante e sensibile aumento. [illegible] I dati Istat (Istituto centrale di statistica), nel decennio 1958-1967 [illegible] patrimonio [illegible] no nazionale [illegible] salito di appena il 10 per cento, essendo passato [illegible] 8.849.000 capi a 9.546.000; gli ovini [illegible] scesi da 8.626.000 [illegible] 5.212.000 (meno 4,8 [illegible] cento); sono scesi anche i caprini, passati da 1.549.000 capi a 1.140.000 (meno 26 per cento); ancora diminuiti gli equini: da 1 milione 383.000 capi a 1.221.000 (meno 13 per cento); sono invece sensibilmente aumentati i suini, saliti [illegible] 3 milioni 900.000 capi a [illegible] milioni 292.000.

Quasi sette decimi [illegible] patrimonio bovino appartengono all'Italia settentrionale, dove è concentrato [illegible] mento delle vacche da latte. Rispetto al 1957 la consistenza dei bovini è aumentata del 10%, essendo [illegible] ta da 5,8 a 6,4 milioni di capi. Nelle regioni meridionali [illegible] numero dei bovini risulta aumentato [illegible] [illegible] per cento rispetto a [illegible] lici anni fa.

(Ag. Italia)

Tremila bovini della «coscia» esposti alla rassegna di Alba

Prezzi da 900 [illegible] [illegible] lire al chilo per i vitelli pregiati Il primo premio [illegible] un animale di 620 chilogrammi

(Nostro servizio particolare)

Alba, 12 ottobre.

Alla rassegna del bestiame bovino detto della «coscia» svoltasi [illegible] Alba, [illegible] presenti circa 300 capi, oltre circa [illegible] bovini di razze varie e di conformazione normale.

La manifestazione è stata organizzata [illegible] Comune con l'interessamento particolare del [illegible] Papanelli [illegible] dell'assessore all'agricoltura [illegible] Zoccola. Ogni [illegible] la mostra attira l'attenzione non soltanto degli allevatori [illegible] dintorni [illegible] Alba, [illegible] anche del pubblico non agricolo e di tecnici, perchè i vitelli della coscia che sono [illegible] presentati nella città del tartufo [illegible] del Nebbiolo hanno [illegible] la groppa ed [illegible] «treno» posteriore [illegible] conformazione particolare.

Questi animali vengono acquistati sui mercati di Carmagnola, Fossano, eccetera, all'età [illegible] [illegible] giorni, poi tenuti nelle piccole aziende dell'Albese per un anno o poco più, fino a raggiungere, in media, il peso [illegible] circa 4-4,5 quintali. La [illegible] alla macellazione è assai elevata, la carne [illegible] fine, gustosa, tenera [illegible] molto apprezzata, specialmente dai consumatori piemontesi e ligure.

Il mercato [illegible] stato frequentato [illegible] commercianti di Torino, Milano e Genova [illegible] con prezzi da 900 [illegible] lire [illegible] chilo [illegible] i vitelli pregiati della coscia [illegible] da 650 a [illegible] [illegible] i [illegible] normali. Il vitello non castrato che [illegible] vinto [illegible] primo premio pesava [illegible] chili.

[illegible] *l'elenco dei premiati:*

Vitelli dalla [illegible]: 1° premio Mario Mo (Sommariva Perno); 2° premio Alfredo Magliano (Alba); 3° premio Marco Destefanis (Diano d'Alba).

Vitelli della coscia non castrati: 1° premio Giovanni Mosso (Alba); 2° premio Piero Marco [illegible] (Alba).

Vitelli grassi nostrani: 1° premio F.lli Lora (Guarene); 2° premio Domenico Giachino (Roddi).

Vitelli meticci: 1° premio Giovanni Mosso (Alba); 2° premio Remo Saglietti (Alba).

Vitelli di razze estere (gruppo di [illegible] capi): 1° premio con Felice Pranotto.

c. r.

L'allevamento dei [illegible] discusso alla Fiera di [illegible]

Esposti circa tremila «capi»

(Dal nostro corrispondente)

Verona, 12 ottobre.

(g. b.) Circa tremila capi bovini ed equini [illegible] esposti alla Fiera zootecnica internazionale autunnale [illegible] Verona. La tradizionale [illegible] — cui hanno [illegible] larga adesione l'Associazione nazionale allevatori di razza bruno alpina [illegible] i più qualificati allevamenti europei [illegible] extra-europei — presenta bovini provenienti dall'Austria, [illegible] Danimarca, dalla Francia, dalla Jugoslavia, dalla Germania, dalla Svizzera e un gruppo [illegible] animali direttamente importati dal [illegible] [illegible] dagli Stati Uniti.

Di notevole interesse, inoltre, [illegible] convegno organizzato dall'Ente fiera in collaborazione con l'U.S. *Feed Grains Council*, [illegible] tema di [illegible] tualità: «L'allevamento del vitelli da carne». Un qualificato gruppo di tecnici allevatori illustrerà i risultati raggiunti in Italia [illegible] questo settore.

S.A.V. - Società Autostrade Valdostane p.A.

A.T.I.V.A. - Autostrada Torino-Ivrea-Valle D'Aosta S.p.A.

COMUNICATO

Per impegno di Governo dell'on.le avv. Lorenzo Natali — ministro dei LL.PP. — le cerimonie inaugurali dei tronchi autostradali Verrès-Châtillon - Saint-Vincent e Ivrea-Santhià programmate per lunedì 14 ottobre, sono rinviate [illegible] mercoledì 16 ottobre 1968 con lo stesso programma diramato con gli inviti ufficiali.

Comm. [illegible]
Presidente S.A.V.

Avv. [illegible] BELFIORE
Presidente A.T.I.V.A

[illegible] L'INGLESE

[illegible] CON IL [illegible]

da anni usato presso [illegible] Nato, [illegible] le maggiori industrie [illegible] [illegible] Italia, nei corsi [illegible] i dirigenti di azienda, consentendo la rapida formazione [illegible] personale bilingue per incarichi di responsabilità. I [illegible] sono inglesi [illegible] americani [illegible] [illegible] laureati. I corsi sono diurni e serali, per principianti e di perfezionamento.

[illegible] CENTRE, [illegible] IV (c.so [illegible] Umberto) - [illegible]

NEW ENGLISH CENTRE - Via [illegible] Casalis, 64 (p.zza Bernini) - t. 746.220

VENDITA DI TUTTE [illegible] MERCI GIA' DEL

FALLIMENTO Tessitura S.A.E.T.A.

CORSO G. CESARE, 6 - TORINO

(fronte stazione Ciriè - Lanzo)

Vastissimo assortimento di confezioni [illegible] - [illegible] - [illegible]

camiceria - biancheria - teleria

[illegible] sconti

dal 50% al 70%

VENDONSI ANCHE [illegible] PARTITE

Alla [illegible] dei Pizzi

Via delle Orfane [illegible] - Tel. 543.543

Pizzi, ricami per vestiti camiciotte e biancheria. Specialità pizzi per tovaglie, camici e veli per chiesa. Vasto assortim. copriletti, pizzi Venezia-Cantù-Bruxelles. Filati e teleria da ricamo. Servizi tav. e lit. lavor. a mano.

PICCOLO GRANDE [illegible] ETO

Denti e gengive così naturali... Sempre super-polvere ORASIV FA L'ABITUDINE ALLA DENTIERA

CALLI

ESTIRPATI CON OLIO DI RICINO

Basta con i fastidiosi impacchi e rasoi pericolosi! Il nuovissimo ricostituente NOVACORN dona sollievo completo, disinfetta duroni e calli sino alla radice. Con Lire 300 si liberate da un vero supplizio. Per calli e duroni sotto la pianta dei piedi si applica meglio la pomata nel tubo da L. 300. Questo nuovo calli-tipo INGLESE si trova nelle Farmacie.

una collana che vale una biblioteca

I GRANDI DELLA LETTERATURA

i capolavori della letteratura in edizione integrale di gran lusso per un prezzo incredibile

LA RISTAMPA DEI PRIMI 3 VOLUMI SARA' IN TUTTE LE EDICOLE IL 21 OTTOBRE

FRATELLI FABBRI EDITORI

ULTIME NOTIZIE

[redacted] Difesa

Clifford ricorda [redacted] Berlino l'[redacted] degli S. U. per la [redacted]

«Gli Stati Uniti — ha detto — [redacted] cederanno mai ad un'azione di forza contro Berlino» - Messaggio di Johnson al sindaco dell'ex capitale tedesca - I problemi della difesa in Europa discussi dal ministro [redacted] Bonn

(Dal nostro corrispondente)
Bonn, 12 ottobre.

Il ministro della [redacted] americano, Clark Clifford, [redacted] colto dinanzi al municipio [redacted] Berlino da un centinaio di giovani che [redacted] hanno lanciato [redacted] bombe puzzolenti e barattoli [redacted] di vernice e gridato [redacted] coro «Usa-SS», ha portato nella città divisa l'assicurazione degli Stati Uniti che essi non permetteranno mai che l'ex capitale [redacted] toccata. «*I nostri impegni verso Berlino* [redacted] *la nostra decisione sono chiari e noti da tempo* — ha detto Clifford all'aeroporto di Tempelhof — *e coloro che si* [redacted] *fatti nostri avversari* [redacted] *conoscono bene. Gli Stati Uniti, lo ripeto, non cederanno mai a una azione di forza o a una minaccia contro Berlino*».

Clifford, che ha voluto da[redacted] un significato dimostrati[redacted] [redacted] sua [redacted] a Berlino, facendosi accompagnare dal comandante supremo delle Forze Armate americane, [redacted] nerale Wheeler, con il quale ha visitato il «muro», ha portato [redacted] personale del presidente Johnson [redacted] borgomastro Schuetz e durante un brindisi, dopo [redacted] ricordato le responsabilità degli Stati Uniti, ha esplicitamente richiamato [redacted] Sovietica [redacted] suoi impegni e doveri derivanti dagli accordi quadripartiti.

In mattinata il ministro della Difesa degli Stati Uniti [redacted] avuto [redacted] Bonn un colloquio [redacted] quasi due ore con il suo collega tedesco Schroeder (convinto atlantista), mentre il comandante [redacted] Forze Armate americane si intratteneva con [redacted] capo di Stato Maggiore tedesco, generale De Maiziere. I ministri e i generali, che giovedì [redacted] nerdì [redacted] partecipato alle consultazioni del gruppo di progettazione nucleare della [redacted] (del quale [redacted] parte [redacted] Paesi, [redacted] cui l'Italia), hanno constatato, alla luce degli avvenimenti in Cecoslovacchia, una «*persistente identità di interessi*» sul problema della difesa dell'Europa e hanno concordato due punti: 1) *la necessità di mantenere in Europa forze armate sufficienti;* 2) *la necessità di regolare* [redacted] *lungo termine* [redacted] *pagamento delle truppe straniere in Germania.*

Gli americani hanno chiesto, sul primo punto, che la Repubblica [redacted] impegni [redacted] misura maggiore per aumentare struttura e armamento delle proprie divisioni, [redacted] il numero, e, sul secondo punto, che dal bilancio tedesco [redacted] somma maggiore venga destinata alla compensazione valutaria [redacted] le truppe americane in Germania, mediante [redacted] cordo valido [redacted] diversi anni. In cambio, Washington offre la continuazione dell'impegno di difendere il continente. I tedeschi avrebbero accettato, convinti [redacted] la presenza armata americana [redacted] Germania [redacted] l'unica garanzia contro una aggressione [redacted] Oriente.

Tito Sansa

Disposizioni sul pagamento della tredicesima mensilità ai pensionati di guerra

Roma, [redacted] ottobre.

Con una circolare firmata dal sottosegretario [redacted] Tesoro per le pensioni di guerra, sen. Bertola, sono state impartite disposizioni alle direzioni provinciali [redacted] Tesoro per l'attribuzione, [redacted] favore dei pensionati di guerra dell'indennità speciale annua (tredicesima mensilità).

Questa indennità, che per il passato spettava soltanto agli invalidi [redacted] prima categoria, [redacted] stata estesa, a decorrere da quest'anno, a tutti gli invalidi di guerra, ai congiunti dei caduti titolari della [redacted] sione di cui [redacted] tabelle G, I, M, O, S e T annesse alla legge 18 marzo 1968, [redacted] 313, a condizione che gli stessi [redacted] esplichino attività lavorativa e che risultino non assoggettabili all'imposta complementare.

La circolare prevede una procedura spedita per consentire [redacted] tempestivo pagamento. Per la concessione dell'indennità gli interessati dovranno presentare domanda [redacted] alla competente direzione provinciale del Tesoro.

(Ansa)

Ufficiale americano ucciso a raffiche di mitra in Brasile

[redacted] Paolo, [redacted] ottobre.

Il capitano dell'esercito americano Charles Chandler [redacted] stato assassinato a raffiche di mitra di fronte alla sua abitazione. Il capitano Chandler si trovava a San Paolo per una missione di studio presso il consolato americano [redacted] stava per tornare all'Accademia militare [redacted] West Point. E' stato ucciso da un uomo che è fuggito in auto.

(A. P.)

Appoggiato [redacted] truppe [redacted]

[redacted] costituito nel pc céco

Si è riunito mercoledì [redacted] alla periferia di Praga - E' capeggiato da Antonin Kapek, costretto a dimettersi dal Presidium nell'agosto [redacted]

Praga, 12 ottobre.

Fonti cecoslovacche hanno rivelato oggi che un gruppo di opposizione ispirato dall'esercito sovietico si [redacted] costituito in seno al partito comunista. La direzione [redacted] partito sta studiando attentamente un rapporto [redacted] una riunione che gli esponenti [redacted] hanno tenuto [redacted] nel quartiere Libero [redacted] capitale.

Alla riunione partecipavano circa trecento comunisti contrari a [redacted] (tra i quali Antonin Kapek, che fu costretto a dimettersi dal Presidium in agosto) e quattro [redacted] ufficiali sovietici della [redacted] che hanno occupato il [redacted]. Sono stati vivamente applauditi gli interventi di persone che hanno criticato energicamente gli avvenimenti politici seguiti alla ascesa al potere [redacted] Dubcek nel mese [redacted] gennaio e che chiedevano [redacted] la punizione dei giornalisti favorevoli al nuovo [redacted] e [redacted] rimaneggiamento del governo attuale.

Non [redacted] possibile [redacted] il momento stabilire con quale grado [redacted] preoccupazione i dirigenti attuali valutino l'esistenza [redacted] questa [redacted] anti-Dubcek [redacted] partito. I [redacted] si [redacted] erano sforzati invano, finora, di suscitare nelle file dei comunisti cecoslovacchi elementi che si [redacted] la responsabilità di un go[redacted] fantoccio.

(A. P.)

Sette cecoslovacchi chiedono asilo politico

Gorizia, [redacted] ottobre.

(a.) [redacted] profughi cecoslovacchi hanno varcato clandestinamente la linea di confine tra le 7 e le 12 di oggi [redacted] hanno [redacted] asilo politico alle autorità. Si tratta [redacted] un ingegnere [redacted] 27 anni, della moglie e [redacted] figlioletta [redacted] sei mesi; di un elettrotecnico con la moglie e [redacted] figlia [redacted] di un perito elettronico. Tutti provengono [redacted] Praga.

Anche [redacted] polacchi hanno varcato clandestinamente la linea [redacted] demarcazione in prossimità del valico goriziano [redacted] San Pietro.

Tanto i polacchi quanto i cecoslovacchi [redacted] giunti in Jugoslavia [redacted] regolari passaporti. In giornata i diciassette profughi [redacted] stati accompagnati [redacted] centro di raccolta di Padriciano.

«[redacted]» accusa di scorrettezza i comunisti [redacted] oltre cortina

(Nostro servizio particolare)
Roma, 12 ottobre.

(g. m.) Opuscoli anonimi, imbucati [redacted] Dresda, nella Germania comunista, giungono da qualche tempo a casa [redacted] comunisti [redacted]. Scritti in italiano e in francese (il che fa pensare che siano indirizzati anche a comunisti in Francia), contengono giustificazioni dell'occupazione della Cecoslovacchia da parte degli eserciti sovietico, tedesco, polacco, bulgaro e ungherese. Lo rivela *l'Unità* [redacted] domani parlando di «Metodi inammissibili».

Il giornale del pci si [redacted] che «i responsabili di questa iniziativa non [redacted] il dovere di presentarsi con nome e cognome» ed aggiunge: «Si può pensare che si senta l'imbarazzo di assumere [redacted] paternità di un gesto perlomeno strano nella prassi di rapporti corretti tra partiti comunisti».

Per la prima volta il partito comunista italiano accusa [redacted] scorrettezza un partito comunista d'un Paese dell'Europa orientale.

Ferrari Aggradi [redacted] convegno dei dottori commercialisti

Firenze, [redacted] ottobre.

[redacted] ministro [redacted] Finanze Ferrari-Aggradi [redacted] intervenuto stamani al Congresso nazionale dei dottori commercialisti. Dopo aver espresso il suo punto di vista sulle relazioni svolte, [redacted] illustrato i punti della riforma tributaria, indicando [redacted] imposte che [redacted] abbandonate, e l'ammontare delle [redacted] aliquote, per l'imposta diretta personale e per quella di [redacted] cessione.

Il raccapricciante [redacted]

[redacted] ragazza frustata [redacted] pellegrinaggio

[redacted] era fuggita di casa - Legata nuda sul letto e percossa per 5 ore - I due giovani [redacted] la madre, che [redacted] assistito alla punizione, sono [redacted] denunciati alla magistratura

(Dal nostro corrispondente)
Napoli, [redacted] ottobre.

(a. l.) La polizia ha concluso [redacted] indagini sull'allucinante vicenda della quattordicenne di San Giovanni a Teduccio, Ida Schiattarella, sottoposta per cinque [redacted] a sevizie da parte dei fratelli [redacted] della madre perché rimasta [redacted] casa [redacted] giorni. Si è saputo [redacted] che la ragazza non era fuggita: [redacted] andata [redacted] pellegrinaggio [redacted] santuario di Materdomini in provincia [redacted] Avellino.

«*Mia madre* [redacted] *che* [redacted] *fatto la promessa* [redacted] *andare al santuario*», ha detto Ida Schiattarella, stamane, all'ospedale dove è ricove[redacted].

La polizia [redacted] denunciato a piede libero [redacted] magistratura i fratelli [redacted] fanciulla, Fortunato e Ciro, [redacted] e [redacted] anni, e la madre cinquantunenne Nunzia Carminiti.

I tre [redacted] stati ritenuti [redacted] sponsabili di maltrattamenti, lesioni e abuso di mezzi correttivi. Le indagini hanno [redacted] certato che, quando la ragazza è tornata a casa, la madre ha ordinato ai figli [redacted] darle una punizione. [redacted] due hanno legato, nuda, la sorella alla rete metallica [redacted] letto e a turno l'hanno frustata con il cinturone di Ciro, che presta attualmente servizio militare.

Muore [redacted] giovane operaio sotto il treno [redacted] Gattinara

(Nostro servizio particolare)
Gattinara, 12 ottobre.

(g.) Stamane all'alba, sulla linea ferroviaria Arona-Torino, presso [redacted] stazione di Gattinara, l'operaio Franco Robazzi, di 21 anni, è [redacted] travolto da un'automotrice ed è morto sul colpo. Carabinieri [redacted] polizia ferroviaria ritengono che [redacted] giovane [redacted] sia gettato volontariamente sotto il convoglio.

Ieri sera Franco [redacted] avuto una vivace discussione con [redacted] madre e si era allontanato [redacted] sbattendo la porta. Rincasato verso mezzanotte [redacted] uscito subito dopo in [redacted] dirigendosi [redacted] paese. Da quel momento la mamma ed il fratello più giovane (il papà [redacted] morì [redacted] scorso [redacted] in [redacted] infortunio sul lavoro) non [redacted] saputo più nulla di Franco [redacted] soltanto [redacted] alle 7,30 sono [redacted] informati della tragedia.

[redacted] scoprire il cadavere disteso [redacted] binari è [redacted] conduttore dell'automotrice AT 163 proveniente da Torino, in transito alle 7,10, che [redacted] dato l'allarme al personale [redacted] stazione di Roma[redacted] Sesia.

Le richieste dei sindacati al ministro

[redacted] scuola minaccia [redacted] aggravarsi

I dipendenti dei provveditorati forse prolungano lo sciopero al 26 ottobre - I professori annunciano massicce agitazioni

(Nostro servizio particolare)
Roma, [redacted] ottobre.

Lo sciopero [redacted] personale amministrativo dei provveditorati agli studi proseguirà certamente fino al 16 ottobre e forse [redacted] prorogato [redacted] dieci giorni. Il sindacato [redacted] tegoria (Snadas) non ha accolto l'invito rivoltogli ieri dall'Associazione [redacted] provveditori per il ritorno alla normalità e la ripresa [redacted] tatti con il Ministero [redacted] Pubblica Istruzione in merito ai provvedimenti richiesti.

Il comitato direttivo [redacted] riunirà lunedì prossimo — informa un documento — per «*esaminare* [redacted] *situazione (anche in relazione* [redacted] *dibattito che si svolgerà alla Camera in quel giorno sulle interrogazioni* [redacted] *risposta orale presentate* [redacted] *vari gruppi parlamentari)* [redacted] *decidere l'eventuale prosecuzione per altri dieci giorni* [redacted] *sciopero* [redacted] *da* [redacted] *mandato conferito dal Consiglio nazionale*».

La «Intersindacale» della scuola, cui aderiscono vari sindacati di presidi e professori, ha approvato un documento in cui auspica la rapida soluzione dei problemi del [redacted] delle carriere e delle retribuzioni. Ha sollecitato la revisione del sistema previdenziale dei lavoratori statali e l'inserimento di un'adeguata rappresentanza degli insegnanti nel Consiglio di amministrazione dell'Enpas.

Per il riassetto e la previdenza, tutto il personale direttivo e docente della scuola primaria e secondaria è deciso ad attuare «massicce» azioni sindacali. «*Lo stato di esasperazione degli insegnan*[redacted] — ha dichiarato il prof. Di Stefano del sindacato nazionale scuola media — [redacted] *civilissimo. E' doveroso sperare che Parlamento* [redacted] *Governo si impegnino a risolvere nei tempi stabiliti dalla l*[redacted] *la questione del riassetto, impedendo che si precostituiscano condizioni di privilegio*».

Il prof. Pazzanese, segretario generale dell'Associazione dei presidi (Anciam) ha confermato che «*se entro un periodo* [redacted] *tempo ragionevole, i problemi della categoria, soprattutto quelli previdenziali, non verranno risolti, presidi* [redacted] *professori saranno costretti a scendere* [redacted] *sciopero e* [redacted] *paralizzare la scuola*».

[redacted] situazione [redacted] minata in [redacted] colloquio [redacted] il ministro della Pubblica Istruzione Scaglia e il [redacted] tario generale del [redacted] insegnanti elementari della Cisl (Sinascel) Borghi. In relazione all'astensione degli «amministrativi» dei provveditorati, il sindacalista ha sottolineato la necessità di assicurare il regolare pagamento [redacted] stipendi di ottobre [redacted] personale docente e di riconoscere validi [redacted] ogni effetto dal 1° ottobre le nomine in ruolo e gli incarichi conferiti.

Per quanto riguarda il riassetto delle carriere, Borghi ha ribadito le richieste [redacted] insieme con [redacted] altri sindacati ed ha rilevato l'urgenza di iniziare trattative nelle sedi competenti.

g. f.

Caloroso messaggio [redacted] Saragat a [redacted] che oggi riceve il premio «Robert Schuman»

Roma, 12 ottobre.

La giuria del «Premio Robert Schuman» ha concesso — come [redacted] noto — la medaglia d'oro all'on. Colombo, ministro [redacted] Tesoro e ad interim del Bilancio, in riconoscimento dell'opera svolta per l'unificazione europea.

Il presidente della Repubblica Saragat ha inviato [redacted] l'occasione all'on. Colombo il seguente messaggio:

«*Con vivo compiacimento ho* [redacted] *che* [redacted] *giuria del premio Robert Schuman le ha attribuito la grande medaglia d'oro del premio stesso in riconoscimento degli eminenti servigi da lei resi* [redacted]. *Desidero* [redacted] *fra i primi a felicitarmi* [redacted] *lei. L'alto riconoscimento, premiando i suoi meriti, onora altresì l'Italia* [redacted] *è conferma* [redacted] *quella azione che* [redacted] *governo* [redacted] *incessantemente svolge* [redacted] *favore della solidarietà fra i paesi europei. Mi* [redacted] *fra quelli che le sono* [redacted] *questo* [redacted] *mento cordialmente vicini*».

La medaglia d'oro sarà consegnata all'on. Colombo domani [redacted] Thionville nel corso [redacted] una solenne cerimonia.

Sorpreso [redacted] riserva [redacted] travolgere [redacted]

A Bollengo, presso Ivrea - Arrestato, è un ope[redacted] trentatreenne - Dovrà rispondere [redacted]

(Dal nostro corrispondente)
Ivrea, 12 ottobre.

(r. a.) Stasera i carabinieri d'Ivrea hanno arrestato un operaio di Azeglio, Severino Tarello [redacted] 33 anni, vedovo e padre [redacted] due bimbe: [redacted] mentre cacciava in una zona di ripopolamento era fuggito in auto all'«alt» dei guardacaccia investendone uno di striscio.

L'episodio è avvenuto nella zona di Bollengo, alle 7; una fitta nebbia limitava a pochi metri la visibilità. [redacted] guardacaccia Antonio [redacted] teo, [redacted] 41 anni, e Marino Gilardi, [redacted] 33, effettuando una perlustrazione, sentivano quattro colpi [redacted] carabina a poca distanza.

Immediatamente si precipitavano sul posto [redacted] no [redacted] giovane armato accanto [redacted] ad una «500». Costui (che [redacted] avesse fallito i colpi esplosi in direzione [redacted] un fagiano) tentava la fuga in retromarcia finché [redacted] si [redacted] corgeva che [redacted] delle [redacted] die, il Gilardi, gli [redacted] tagliando la strada.

[redacted] questo punto il giovane cambiava direzione e cercava di superare il Di Matteo che gli sbarrava il passaggio. Il bracconiere proseguiva la sua [redacted] e la guardia doveva scostarsi per non essere travolta; tuttavia veniva urtata ad una gamba. Il Di Matteo, quasi istintivamente, colpiva col calcio della rivoltella [redacted] parabrezza [redacted] vettura man[redacted] in frantumi.

Il brigadiere Spedicato, dopo ricerche compiute presso i vari garagisti della città, riusciva a rintracciare l'auto con il parabrezza rotto e po[redacted] così mettersi sulle tracce del responsabile che [redacted] niva [redacted] pomeriggio al suo posto di lavoro.

Il Tarello, sulle prime, negava; poi ammetteva le proprie responsabilità. I militi gli hanno sequestrato [redacted] fucile e l'auto [redacted] l'hanno quindi denunciato [redacted] stato d'arresto [redacted] resistenza [redacted] pubblico ufficiale, lesioni, omissione di soccorso e contravvenzioni al Codice della caccia.

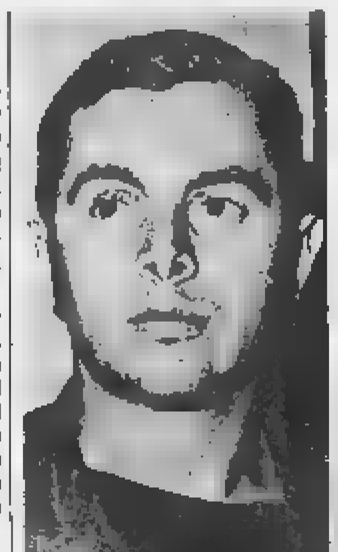

Severino Tarello, di [redacted] anni, arrestato ad Ivrea

[redacted] un operaio caduto a Chieri [redacted] sua moto

Chieri, 12 ottobre.

(g.) L'operaio Guerrino Pasqualotto di 51 anni, abitante [redacted] Chieri, è morto oggi alle 18 per [redacted] conseguenze di un incidente stradale avvenuto ieri sulla provinciale Chieri-Cambiano.

Il Pasqualotto, che lavorava [redacted] «Fonderia Sud» [redacted] Trofarello, tornava [redacted] casa in moto. Incrociando [redacted] «500» condotta da Luisa Bocchiola di [redacted] anni, residente [redacted] Trofarello, sfiorava l'utilitaria urtandola di striscio: dopo avere sbandato per cinquanta metri, l'operaio finiva a terra.

Soccorso da automobilisti di passaggio, il Pasqualotto veniva trasportato all'ospedale di Chieri dove i [redacted] lo ricoveravano [redacted] prognosi riservata. L'operaio [redacted] riprendeva [redacted] e [redacted] spirava [redacted] frattura della base cranica [redacted] emorragia interna.

La Stampa [redacted] oggi 13 ottobre [redacted] è uscita in 590.200 esemplari

GIULIO DE BENEDETTI
Direttore responsabile
Editrice La Stampa
Questo quotidiano è controllato dallo Istituto Accertamento Diffusione

Stato civile di Torino

11 ottobre 1968

NATI — Marione Cristina, Previati Maurizio, Di Maio Rossella, Ricco Claudia, Ardito Maria, Moretto Sandro, Sarti Paolo, Lamaro Stefania, Marigonsi Ennio, Baldi Daniele, Bocceu Silvia, Foggio Maurizio, Ciccone Carmelo, D'Ami Giovanni, Rossetti Chiara, Piovano Alessandra, Ranzano Massimo, Solavagione Marilena, Perra Maurizio, Andreina Michelina, Dal Canton Daniela, Iocanella Anna, Cosso Marco, Fasciello Roberto, Arnone Onofria, Madonia Laura, Stefanini Daniela, Triglia Maria, Cravetta Elena, Borea Elena, Brando Soccorsa, Zerbino Gianmaria, Macri Angelina; Tedesco Massimiliano, La Piscopia Antonio, Ruggiero Paolo, Richetta Simona, Brugnago Paolo, Uberti Stefania, Solfaro Antonietta, Camillo Patrizia, Micci Sandro, Gasparini Silvia, Cavaretto Claudia, Mondino Fabrizio, Lecchessi Silvia, D'Alessandro Mario, Furnari Francesco, Moletta Claudia, Agosto Cristina, Maltoni Mario, Garbo Gian Luca, Bellocco Roberto, Bertolasso Tiziana, Urietti Lucia, Di Palma Saverio, De Martino Antonella, Pandice Rosa, Angelastro Giuseppina, Malagnini Rossella, Viscido Daniela, Bulich Lidia, Damiano Paolo, [redacted] Pizzo Cinzia, Cancelliere Massimo, [redacted] Silvio, Vandero Roberto, Belletti Federico, Bellini Stefano, Gallo Alessandro, Ferino Marina, Acquaviva Antonio, Leone Carmelina, Mocca Patrizia, Ferrenti Giovanni, [redacted] Anna.

MORTI — Gallino Giuseppe, [redacted] anni 73, nato a S. Damiano d'Asti, [redacted] abitante [redacted] v. Boccardo 24; [redacted] Antonio, a. 64, Ortona, pensionato, lungo Dora Agrigento 131; Molinari Francesca in Barriliaris, 86, Crescentino, pensionata, v. Marco Polo 7; Grignolo Caterina in De Pedrini, a. 54, Torino, casalinga, c. Marconi 34; Presione Riccardo, a. 60, Torino, commerciante, v. Andreis 6; Gallo Speranza ved. Tonello, a. 85, Vigodarzere, pensionata, str. Valletta 300; Saccaggi Giulia, a. 56, Torino, casalinga, v. San Secondo 22; Lemaitre Adele in Camia, a. 71, Madrid, casalinga, v. Marco Polo 7; Tagliasco Cristina ved. Siliano, a. [redacted] Lanzo, pensionata, v. V. Carrera 97; Gbelli Emma ved. Scaglia, a. 69, Torino, casalinga, p. Statuto 12; Bellagia Vittoria ved. Boni, a. 84, Montebelluna, pensionata, v. Marco Polo 7; Bacchetti Giovannina ved. Fassina, a. 83, Borgo Lavezzaro, pensionata, v. V Lancia 105; Falco Rosa ved. Brero, a. 81, Torino, casalinga, v. Marco Polo 7.

Deceduti in ospedale: Arena Francesca ved. Amore, a. 71, Catania, pensionata; Richermo Alberto, a. 45, Trieste, fabbro; Zoratti Teresa Angela, a. 66, Torino, pensionata; Sonda Angela Caterina, a. 71, Mussolente, religiosa; Greco Concetta ved. Vinci, a. 54, Lentini, casalinga; Ballacchino Gaspare, a. 48, Barrafranca; Regis Costantino, a. 69, Torino, pensionato; Gianotti Matteo, a. 83, [redacted] rino, pensionato; Boito [redacted], a. 83, Volpiano, pensionato; [redacted] selli Bruno, [redacted] 56, Castel [redacted] Nicolò, impiegato; [redacted] Giuseppe, a. 75, Prizzi, pensionato; Astegiano Clementina ved. Astegiano, a. 68, Pollenzo, casalinga; Vercesi Giuseppe, a. 63, Brescia, pensionato; Ribotta Antonio, a. 68, Barge, pensionato; Degani Ambrogio, a. 85, Terrazzo, pensionato; Montagner Luigi, a. 75, S. Donà di [redacted], pensionato; Roncaglione Marianna ved. Reder, a. 84, Pinerolo, pensionata; Bacigu Irene in Varetto, a. 50, Dolcè, casalinga; Rubatto Giuseppe, a. 61, Candiolo, pensionato; Verlezza Francesca, g. 17, Torino.

Nati [redacted] - Matrimoni [redacted] - Morti 33

Serenamente è mancato ai Suoi cari il
NOBILE CAV. RAG.
Nicolò Avenati-Bassi
Sindaco di Feletto dal 1946 al 1964
Angosciati lo piangono la moglie Marisa Calleganti, la sorella Bice e il fratello Bruno; le cognate Adelina e Jolanda Avenati-Bassi e famiglie; il cognato Oreste Gaudio e figlio. La salma verrà trasportata alle ore 9 del giorno 14 nella casa di Feletto, indi verrà tumulata nella tomba di famiglia alle ore 10 dello stesso giorno. Si prega di non inviare fiori.
— Rivarolo Canavese, 12-10-1968.

I nipoti Felice, Angelica, Vittorio, Carla, Maria Cristina e Maria Clotilde Avenati-Bassi con rispettive famiglie con dolore partecipano la scomparsa del carissimo zio
NOBILE CAV. RAG.
Nicolò Avenati-Bassi
— Torino, 12 ottobre 1968.

La famiglia Roletti e Batrese prendono parte al dolore di Marisa, Bruno e Bice.
— Rivarolo Canavese, 12-10-1968.

La famiglia Pissco prende vivamente parte al dolore di Marisa per la scomparsa del MARITO.

Causa tragico incidente è mancato all'affetto dei suoi cari
Giovanni Delpuy
Affranti lo annunciano la moglie, le figlie, i figli con rispettive famiglie.
— Torino, 12 ottobre 1968.

La famiglia Elso Monticone prende viva parte al dolore della famiglia Delpuy per la perdita del loro caro
Giovanni Delpuy
— Torino, 12 ottobre 1968.

Amici e Utenti dei Magazzini Generali Piemontesi partecipano commossi al dolore della Famiglia per la tragica scomparsa del Caro Congiunto, Sig.
Giovanni Delpuy
— Torino, 12 ottobre 1968.

La Società ILFEM e REFIT, prendono viva parte al dolore che ha colpito l'On. [redacted] Graziosi per [redacted] scomparsa del padre, Sig.
Ercole Graziosi
— Torino, 12 ottobre 1968.

Il Presidente del Salone Mercato Internazionale dell'Abbigliamento SAMIA insieme con il Comitato Generale e Collaboratori tutti prende viva parte al lutto dell'amico Onorevole Dante Graziosi esprimendo sentimenti di profonda solidarietà e sentite condoglianze alla famiglia.

Improvvisamente ha cessato di battere il cuore buono e generoso di
Eugenio Amilton
Costernati lo annunciano la sua Mary, la diletta figlia Enzina col marito Natale Porcino e adorata nipotina Anna Maria, il cognato Federico Garvino, i nipoti Mario e Gildi e i cugini Quarino Troia, Serra e Gerbo, amici e parenti tutti. L'ora dei funerali sarà comunicata nell'edizione di lunedì.
— Torino, 12 ottobre 1968.

Incidentalmente è mancato ai suoi cari all'età di 64 anni
Domenico Rolando
Ne danno il doloroso annuncio la moglie Eugenia con i figli, genero, nuora e parenti tutti. Il funerale avrà luogo in Oglianico il giorno 13 ottobre 1968 alle ore 15. La presente serve anche di ringraziamento.
— Oglianico, 10 ottobre 1968.

Improvvisamente è mancata all'affetto dei suoi cari
[redacted] Maccagno nata Traversa
Per espressa volontà della cara Estinta, a funerali avvenuti ne danno il doloroso annuncio: il marito, figli, figlie, nuore, generi, nipotini, sorella, cognato, parenti tutti.
— Lombriasco, 10 ottobre 1968.

E' mancato all'affetto dei suoi cari
Luigi Fava
di anni 66
Ne danno il triste annuncio la moglie, i figli e parenti tutti. I funerali avranno luogo oggi 13 corrente alle ore 15 in Quarto Inferiore.
— Quarto Inferiore [redacted], 13 ottobre 1968.

Il Dott. Luigi Sabolo e consorte partecipano al dolore della famiglia per la scomparsa della Signora
[redacted] Conti
— Rivoli, 12 ottobre 1968.

Nel 2° anniversario della scomparsa del
Col. Ugo Rabino Bolley
la moglie lo ricorda con immutato affetto. Messa 15 ottobre ore 10 Angeli Custodi, via Avogadro.
— Torino, 12 ottobre 1968.

Ricorre [redacted] il decimo anniversario della scomparsa dell'indimenticabile
Felice Monasterolo
La moglie [redacted] i figli uniti nel rimpianto e nelle preghiere Lo ricordano e quanti gli vollero bene.
— Torino, 13 ottobre 1968.

A suffragio del
Prof. Filippo Odone
alle 10,30 [redacted] martedì 15 ottobre verrà celebrata una Santa Messa nella Chiesa del Ss. Nome di Gesù.
— Torino, 12 ottobre 1968.

1967 14 ottobre 1968
Mario Zannoni
I suoi [redacted] lo ricordano sempre accorati [redacted] e rimpianto infinito.
— Torino, 13 ottobre 1968.

1963 1968
Enrico Gschwentner
Figli, nipoti, nuore, lo ricordano con immutato affetto.
— Torino, 12 ottobre 1968.

1962 1968
Attilio Barra
La moglie e i figli lo ricordano con immutato rimpianto.
— Torino, 13 ottobre 1968.

RINGRAZIAMENTO
La Famiglia di
Irene Solaro ved. Peretti
ringrazia commossa per il tributo [redacted] affetto che i parenti, gli amici e conoscenti tutti, hanno rivolto alla memoria della indimenticabile Estinta. La S. Messa di Trigesima sarà celebrata il 7 novembre 1968 ore 9 nella Chiesa di S. Teresa.
— Torino, 10 ottobre 1968.

E' mancato all'affetto dei suoi cari
Vincenzo Lotito
Ex internato
Direttore Libreria [redacted]
Addolorati lo annunciano: la moglie Lidia con la piccola Antonella, genitori, fratello, cognata, nipoti, parenti tutti. Un particolare ringraziamento ai Proff. Massobrio e Volante, ai dott.ri Boglione, Carè, Parola, Vaglio e Zaina per la loro premurosa assistenza. Funerali lunedì 14 ore 10,15 nella Parrocchia di S. Domenico Savio.
— Torino, via Cimarosa 71, 12 ottobre 1968.

Il Dr. Luciano Mauri
il Cav. Angelo Fedi
il Sig. Aldo Ruscani
a nome delle Librerie Italiane Riunite annunciano con profondo dolore la dipartita del Signor
Vincenzo Lotito
Direttore della Libreria Paravia
— Torino, 12 ottobre 1968.

Si associano al dolore della vedova i Collaboratori:
Pietro Albesano
Giuseppe Occhiuto
Franca Fioretti Pompini
Piero Marino
Eleonora Zambon
Giovanni Bonafini
Claudia Sannicandro
Vincenzo Pasanella
Franco Ive
Sergio Giacobetto

Gli amici fraterni Angelo, Enrico, Piero, Tullio, Attilio e rispettive famiglie si associano al dolore di Lidia e Antonella per la irreparabile perdita del caro ENZO.

Giuseppe e Margherita Vaglio piangono addolorati la morte del caro amico VINCENZO.

Lucci e Gino Saltolo, Grazia e Piero Zaina sono vicini a Lidia e alla piccola Antonella per la incolmabile perdita del carissimo ENZO.

Il Gruppo 70, unito, ricorda nell'amico VINCENZO l'insostituibile animatore.

Giacomo Sarzina, Carlo Barbero e gli amici del Circolo L'Impegno partecipano al dolore della famiglia del compianto loro già Presidente
Enzo Lotito
— Torino, 12 ottobre 1968.

Partecipano al dolore per la scomparsa dell'indimenticabile amico ENZO:
Alfonsina ed Eligio Baith
Ida e Giuseppe Boglione
Luisa e Luciano Brino
Silvana e Giulio Carè
Sara e Luigi Della Nina
Diella e Simone De Marco
Giudina e Giorgio Oneroso
Emma e Dante Lutel
Aelia e Armido Mauro
Gianna ed Enzo Michelini
Liana e Vinicio Negriolo
Nadda e Nino Parola
Ivonne e Livio Filelo
Mariarosa e Giovanni Rossetti
Piera e Nino Tendai
Nina Volta

Associazione ex Internati Sezione Torino partecipa al dolore della famiglia per la scomparsa dell'Ex Vice Presidente
Vincenzo Lotito
— Torino, 12 ottobre 1968.

Dirigenti, Impiegati e Maestranze della Soc. CON-FAK - Rolletto, partecipano al dolore del Geom. Aldo Borgio per la scomparsa della Madre
Caterina Ramonda Borgio
— Rolletto, [redacted] ottobre 1968.

Titolari e Maestranze [redacted] Tecnomeccanica - Pinerolo, prendono parte al dolore della famiglia per la perdita della Signora
Caterina Ramonda Borgio
— Pinerolo, 12 ottobre 1968.

Le famiglie Zero e Belli si accomunano al dolore dell'amico Geom. Aldo Borgio e famiglia per la perdita della Madre
Caterina Ramonda Borgio
— Pinerolo, 12 ottobre 1968.

E' mancato all'affetto [redacted] suoi cari
Alessandro Mina
anni 81
Addolorati lo annunciano: la moglie, il figlio e parenti tutti. I funerali lunedì 14 ore 10,15 dall'Ospedale San Giovanni Antica Sede. La presente quale partecipazione e ringraziamento.
— Torino, 11 ottobre 1968.

Prendono parte [redacted] lutto Mariecla, Luisa, Gianni.

Cristianamente [redacted] mancata
[redacted]ria Ardissone ved. Pavetto
I nipoti addolorati ne danno il mesto annuncio. Un particolare ringraziamento al prof. Battistini, al dott. Molraghi, al medico curante dott. Brocca, alle suore e al personale del Reparto. I funerali in Romano Canavese lunedì 14 alle ore 14,30 dall'abitazione dell'Estinta.
— Torino, 11 ottobre 1968.

Ha improvvisamente terminato la sua onesta ed operosa vita terrena il
Rag. Ettore Barberis
A funerali avvenuti come da suo desiderio ne danno angosciati il triste annuncio: l'inconsolabile moglie Irene Morilliaro, la sorella Margherita col marito Carlo Giacheri, il nipote dott. Roberto Fessano e famiglia, le cognate, i cognati e parenti tutti.
— Torino, 13 ottobre 1968.

E' mancata ai suoi cari
Carolina Rainero ved. Vola
Addolorati lo annunciano i figli Rose, Rina, Roberto, nuora, generi, nipoti, sorella e famiglie e parenti tutti. Funerali lunedì 14 ore 10 da piazza Marconi 1.
— Grugliasco, 12 ottobre 1968.

Cristianamente è mancata:
Savina Marchioni ved. Erba
L'annunciano a funerali avvenuti sorella, fratello, nipoti Egidio e Franca con le rispettive famiglie.
— Torino, 13 ottobre 1968.

Nel 2° anniversario della scomparsa del
[redacted] PROF.
Giovanni Maria Rolando
verranno celebrate Messe: Santuario Consolata 16/10 ore 9,30; Seminario Rivoli 16/10 ore 19; Chiesa Santo Sudario (via Piave) 20/10 ore 10; Parrocchia Pratiglione 1/11 ore 10,30. Mamma e sorella ringraziano quanti vorranno unirsi nella preghiera.
— Torino, 13 ottobre 1968.

Il Torino Calcio, nel primo anniversario della tragica scomparsa di
Gigi Meroni
Lo ricorda, con accorato rimpianto, a quanti Gli furono amici ed a tutti i tifosi che Lo amarono per la lealtà e per le esaltanti gesta sportive. Messa alla memoria, lunedì 14 ottobre ore 9,30 Parrocchia Ss. Angeli Custodi, via S. Quintino 37.
— Torino, 13 ottobre 1968.

14-10-1961 14-10-1968
Felice Peyrani
La mamma con affetto imperituro ricorda sempre il figlio diletto.
— Torino, 13 ottobre 1968.

1965 1968
Caterina [redacted] n. Coda
Ricordandola i suoi cari Santa Messa 20 ottobre Lusiglié Canavese.
— Torino, 13 ottobre 1968.

Secondo doloroso anniversario
Domenico Colombo
Messa Chiesa S. Domenico 16 ottobre ore 8.
— Torino, 13 ottobre 1968.

Nel terzo anniversario dell'immatura scomparsa del
Dott. Renato [redacted]
La mamma Lo ricorda con preghiere ed affettuoso rimpianto.
— Torino, 13 ottobre 1968.

1967 1968
Eugenio Borgini
La famiglia lo ricorda con immutato affetto a quanti lo conobbero e gli vollero bene.
— Leumann, 13 ottobre 1968.

Cristianamente è mancato
Felice Guglielmino
Addolorati lo piangono: la moglie, figlio, fratelli, nuora, nipotine e parenti tutti. Funerali ore 10,15 del 14 corr. Parr. San Donato.
— Torino, 11 ottobre 1968.

Gabriella Ingaramo partecipa vivamente al lutto.

Dino e Laura Bollino partecipano commossi al dolore di Paola per l'immatura scomparsa del caro PAPA'.

Piangono il fraterno cugino Felice: Corinna, figli e famiglie; Ada, Dario, Giuseppe, Perlina e famiglie; Ida, Umberto.

La Società UCA - Assicurazioni e Dipendenti si associano al dolore della Famiglia per l'immatura scomparsa del Sig.
Felice [redacted]
— Torino, 12 ottobre 1968.

Il Gruppo Pensionati Società Reale Mutua Assicurazioni partecipa al dolore della Famiglia per il decesso del Collega
Felice Guglielmino
— Torino, 12 ottobre 1968.

Per tragico incidente è mancato all'affetto dei Suoi cari
Aristide Bianco
Addolorati lo annunciano: la moglie Maria Greglia, il figlio Fiorenzo con la moglie Grazia e la piccola Alessandra, fratelli, sorelle e parenti tutti. La salma sarà in via Guala 114 domani. Funerali martedì ore 8,45 alla Parrocchia San Marco (via Osasco), indi la cara salma sarà tumulata a Costigliole d'Asti.
— Torino, 13 ottobre 1968.

Giuseppina e Angelo Pozzi e famiglia si associano al dolore della famiglia Bianco.

Maria e Antonio Chiri; Elena e Sergio Pignocchino partecipano al lutto della famiglia Bianco.

La Direzione ed il Personale della Sede di Torino dell'Istituto Nazionale della Previdenza Sociale partecipano al dolore della famiglia per la scomparsa del collega Sig.
Aristide Bianco
— Torino, 12 ottobre 1968.

Cristianamente è mancato ai suoi cari
Andrea De Filippo
Addolorati lo annunciano i figli. Funerali lunedì 14 corr. ore 8,45 parrocchia San Gioacchino.
Torino, C. Giulio Cesare 38.
— 12 ottobre 1968.

La Fratellanza Pompieri Torino partecipa al dolore per decesso del [redacted]
Andrea De Filippo
— Torino, 12 ottobre 1968.

Titolari e Dipendenti del Mobilificio Livio Campidoglio Milano-Torino prendono viva parte al dolore del Sig. Emilio De Filippo, direttore della Filiale di Torino, [redacted] morte del padre
Andrea De Filippo
— Torino, 12 ottobre 1968.

E' mancata ai suoi cari
Enrica Pennazio
Angosciati la piangono il marito Stefano, la figlia Giuseppina col marito Giovanni Martini e Mariagrazia, Consolata, parenti tutti. La cara salma partirà lunedì 14 ore 9,30 dall'Ospedale Maria Vittoria per Riva di Chieri, ove alle ore 10,15 avverranno i funerali. Per espresso volontà dell'estinta la famiglia non prenderà il lutto. La presente è partecipazione e ringraziamento.
— Torino, 11 ottobre 1968.

Gli Insegnanti della Scuola «Consolata» partecipano al dolore della collega Consolata Pennazio per la perdita della MAMMA.

E' tragicamente scomparsa
Irene Baciga
Sposa e madre esemplare
A funerali avvenuti ne danno il triste annuncio il marito, la figlia ed i parenti tutti.
— Torino, 12 ottobre 1968.

L'Amministrazione Immobili INA di Torino partecipa al grande dolore della Signorina Mariangela Varetto per la improvvisa scomparsa della MAMMA.

E' improvvisamente [redacted]
Emma [redacted] Roma
La piangono: marito, figlio, nuora, sorella, parenti tutti. La salma verrà benedetta nella camera ardente dell'Ospedale Evangelico, via Silvio Pellico 19 alle ore 13,30 di lunedì 14 corr. Indi sarà trasportata a Burolo. La presente è partecipazione e ringraziamento.
— Torino, 12 ottobre 1968.

[redacted] dei conforti religiosi è mancato in Roma il
MAESTRO
Pier'Antonio Bonelli
Profondamente addolorati ne danno partecipazione, a tumulazione avvenuta, la moglie Nilde Frattini, i fratelli Luigi, Giacinta, le cognate, la nipote Maria Luisa Bonelli.
— Roma, 12 ottobre 1968.

E' improvvisamente mancato
Giuseppe Mola
Addolorati lo annunciano: la moglie Caterina, i figli Antonio e Giovanni, la nuora, nipoti e parenti tutti. I funerali lunedì 14 ore 14,45 in Venaria, partendo dal Monumento.
— Torino, 12 ottobre 1968.

E' mancato all'affetto dei suoi cari
Secondo Dolcetti
Lo annunciano la moglie, le figlie, parenti tutti. Funerali 13 ottobre ore 15 partendo da via Davì 15.
— Avigliana, 12 ottobre 1968.

50° Anniversario
Pierino Pattarino
Sott. Uff.le pilota dell'Aeronautica
Dal Cielo proteggi tua sorella che del tuo ricordo vive. Santa Messa martedì 15 ore 8 Parrocchia Madonna degli Angeli.
— Torino, 12 ottobre 1968.

La [redacted] ricordano [redacted] immutato affetto e vivo rimpianto il loro carissimo
Anselmo Guidetti
nel terzo anniversario della sua dolorosa scomparsa.
— Vercelli 13 ottobre 1968.

13 ottobre 1951
Stefano Amedeo Flecchia
16 ottobre 1939
Cosina Flecchia
Figlia Giuseppina e genero con profondo affetto ricordano.
— Torino, 13 ottobre 1968.

1963 1968
Anna Chiaretta Cibrario
I suoi cari con immutato rimpianto. S. Messa il 14 ore 9 Parrocchia.
— Alpignano, 13 ottobre 1968.

1967 1968
I suoi Cari ricordano
Emilia Romano v. Rasetto
S. Messa ore 8 del 14 ottobre 1968, Parrocchia via Cardinal Massaia 104.
— Torino, 13 ottobre 1968.

1967 1968
[redacted] De Micheli
Moglie e figlia lo ricordano con immutato dolore. S. Messa lunedì 14 ottobre alle ore 8 nella Parrocchia del Lingotto, via Nizza 355.
— Torino, 13 ottobre 1968.

Nel primo anniversario della scomparsa del
GR. UFF. DOTT.
Angelo Colombo
la famiglia lo ricorda con grande immutato affetto. S. Messa Chiesa San Carlo mercoledì 16 ore 8.
— Torino, 13 ottobre 1968.

1958 1968
Medardo Cumino
rivive nel cuore dei Suoi cari che lo ricordano con affetto e rimpianto. S. Messa martedì 15 ore 8 Patrocinio S. Giuseppe.
— Torino, 13 ottobre 1968.

promozione vendite immobiliari

gabetti

SOA

Torino via XX Settembre 12
telef. 57 80 44/5 linee

Milano
Roma
Varese

EDILIZIA RESIDENZIALE PREZZO-AFFARE

Acquistare un appartamento in questo condominio significa guardare al domani, con una scelta che non ammette dubbi per senso degli affari e buon gusto

la gente così...

nella **14ª**

operazione *30 GIORNI*

Una delle nostre « GRANDI VENDITE» che sono il risultato della continua ricerca verso forme di accesso alla proprietà immobiliare sempre più agevoli e convenienti

******* In pieno sole**

La residenza gode della migliore esposizione levante-ponente in una via di ampio respiro

Finanziamento-casa

Proporremo e considereremo forme di facilitazioni adattabili a qualsiasi esigenza

Risparmio

perchè la vendita è diretta e il nostro servizio CASA-ACQUIRENTE, è completamente gratuito

e ancora.... RISPARMIO RISPARMIO RISPARMIO

$ PER CHI impiega il capitale a reddito l'acquisto di questi appartamenti assicura il 6% netto garantito dal nostro servizio PRONTO-INQUILINO

Costruzione modello che grazie alla razionalità del progetto offre un'ampia possibilità di ambientazione e la massima signorilità

3 CAMERE CUCINOTTA ENTRATA BAGNO RIPOSTIGLIO e ampi TERRAZZI
2.500.000 mutuo 5.840.000

****

4 CAMERE ENTRATA BAGNO RIPOSTIGLIO e ampi TERRAZZI
3.240.000 mutuo 6.560.000

via Lanzo 101

NON ~~120.000~~ PREZZO DI ZONA MA

L. 88.900 al mq.

Prezzo Operazione « 30 giorni »

appartamenti a sufficiente 15% contanti

CASA VITA ZONA **NUOVA** di Torino

C. TRAIANO 109

"residenza giovane"

Realizzato secondo i più moderni criteri costruttivi e qualitativi e con l'aggiunta di particolari di gran prestigio quali ad esempio: ascensori direttamente comunicanti con il piano box auto, lussuose hall d'ingresso custodite e collegate ai locali servizi degli appartamenti.

E 500 mq. DI VERDE A VOSTRA DISPOSIZIONE

appartamenti *di grande valore*

camere grandissime

3 camere, cucinotta, ingresso, bagno, ripostiglio 3.100.000 MUTUO 7.100.000

4 camere, cucinotta, ingresso, bagno, ripostiglio 3.950.000 MUTUO 9.350.000

VISITATELI.....

Corso Francia
VIA NICOMEDE BIANCHI 112
nuovissima residenza
PREZZO CHE CONVINCE ALL'ACQUISTO
3 camere, cucinotta, ingresso, bagno, ripostiglio 2.700.000 MUTUO 6.200.000

Corso U. Sovietica 395
con solo il 20% contanti
APPARTAMENTI affacciantisi su di un verde giardino
Salone, 3 camere, cucinotta, ingresso, bagno, ripost. - 2.750.000 CONTANTI
Sala favoloso, 3 camere, cucinotta, ingresso, bagno, ripostiglio 3.540.000 CONTANTI

Corso Agnelli
VIA BUENOS AIRES 8
3 camere, cucinotta, ingresso, bagno, ripost. - 3.450.000 MUTUO 7.700.000
4 camere, cucinotta, ingresso, bagno, ripost. - 4.500.000 MUTUO 10.500.000

Via Maria Mazzarello
ang. Strada Antica di Grugliasco 306
INEGUAGLIABILE ACQUISTO
3 camere, cucinotta, ingresso, bagno, ripostiglio 2.100.000 MUTUO 4.850.000
PREZZO AFFARE

Corso Tassoni 70
LUSSUOSA RESIDENZA
in posizione straordinaria
APPARTAMENTI
GRANDE SIGNORILITA'
PREZZI RECORD
4 camere - ingresso - doppi servizi ripostiglio - due bei terrazzi
4.600.000 MUTUO 10.800.000

Condominio del Portico
VIA MANZONI
nella zona PARCO-VILLE di
RIVOLI
2 camere, cucinotta, ingresso, bagno, ripost. - 1.650.000 MUTUO 3.750.000
3 camere, cucinotta, ingresso, bagno, ripost. - 3.300.000 MUTUO 7.500.000

SERIE ORO

una residenza élite per l'élite di Torino

Tra il verde e la quiete della aristocratica collina Torinese, una équipe di architetti e paesaggisti ha creato la residenza più raffinata e lussuosa.

In una atmosfera di relax, di sport e di sicura privacy una villa di grand-standing con tutto ciò che si possa desiderare di originale e ricercato.

Salone - sala musica - studio - soggiorno - sala giochi - sette camere letto - 4 bagni - spogliatoi - sauna - stireria - cucina - locale frigorifero - dispensa - cantina bar - autorimessa - pallo - pavimenti in panga-panga e marmi pregiati, ceramiche decorate - persiane con apertura automatica.

S'INFORMA LEI CI PENSA LUI PER LORO

RESIDENZA CON GIARDINO

... E PANORAMA INDIMENTICABILE

dal gran Parco Ruffini allo Stadio Comunale. L'ampia visuale sulle colline e la città sottostante piena di luci

C.so SEBASTOPOLI 295

SPLENDIDA POSIZIONE

nuovi appartamenti signorili
GRAN SCONTO PREZZO

3 camere, cucinotta, ingresso, bagno, ripostiglio 4.200.000 MUTUO 6.200.000
4 camere, cucinotta, ingresso, bagno, ripostiglio 5.800.000 MUTUO 6.800.000
una sistemazione ideale al prezzo più vantaggioso

CORSO MASSIMO D'AZEGLIO 2
Incantevole vista collinare, appartamento gran lusso. Maestoso ingresso, salone, quattro camere, boudoir, terrazzo, tripli servizi, bilingressi, armadi-parete 30.000.000 mutuo 15.000.000.

CORSO RAMANTE 6
Affare unico. Elegantissimo palazzo, posizione invidiabile. Salone, tre camere, biservizi, ingresso, ripostiglio 5.100.000 mutuo 11.700.000.

VIA S. SECONDO 49 BIS
Nuovo, centralissimo, immediatamente abitabile, palazzo signorile. Appartamento punto d'appoggio per importanti uomini d'affari. Tre grandi camere, cucinotta, ingresso, bagno, ripostiglio, balconi 3.800.000 mutuo 8.400.000.

VIA VALGIOIE 60
Attico lussuoso, eccezionalissimo. Vastissimo solarium, possibilità giardino pensile. Salone, cinque camere, biservizi, bilingressi 12.000.000 mutuo 15.000.000.

VIA VENTIMIGLIA 188
Meraviglioso, luminosissimo attico e superattico, fronte collina, stupenda panoramicità. Appartamento di classe. Salone, quattro camere, biservizi, bilingressi più due camere mansardate, terrazzo 7.300.000 mutuo 17.200.000.

LUNGO PO MACCHIAVELLI 35
Vista splendida. Via privata senza passaggio automobili. Vivere isolati dal mondo e dal rumore. In pieno centro, con il Po davanti e gran verde, sole e luminosità. Salone, quattro camere, cucinotta, biservizi, ripostiglio, ingresso 8.000.000 mutuo 13.800.000.

VIA DUCHESSA JOLANDA 23 BIS
Signorile appartamento abitabile subito. Vivere nella tranquillità, vicinissimi al centro. Salone, quattro camere, biservizi, bilingressi, ripostiglio 5.700.000 mutuo 13.200.000.

CORSO MONCALIERI 69
Raffinatissimo appartamento in palazzina. Zona di parchi e giardini. Ingresso originalissimo con porticato e dipinti. Salone, studio, quattro camere, cucina, tripli servizi, bilingressi, spogliatoi, ripostigli, terrazzi con vista fiume e Valentino. Eccellente disposizione, rifiniture accuratissime, parcheggio condominiale 35.000.000 mutuo 15.000.000

VIA GOVERNOLO 5
Crocetta. Ultimo piano, spaziosissimo appartamento in palazzo signorile. Maestoso ingresso salone, sei camere, cucinotta, biservizi, ripostigli 7.000.000 mutuo 14.000.000. Possibilità acquisto box.

Via Foligno 104
* La qualità della costruzione e la rinomanza dell'impresa avallano la sicura convenienza del prezzo
APPARTAMENTI
3 camere, cucinotta, ingresso, bagno, ripost. 2.800.000 MUTUO 6.500.000
4 camere, ingresso, bagno, ripost., terrazzo 3.500.000 MUTUO 7.900.000

Santa Rita
Piccola Residenza di Gran Classe
Via Mombarcaro 89
2 camere, cucinotta, ingresso, bagno, ripost. 2.200.000 MUTUO 5.100.000
3 camere, cucinotta, ingresso, bagno, ripost. 3.300.000 MUTUO 7.200.000

Via Gorizia 19
all'altezza di corso Roma 52
ITALIA '61
3 camere, cucinotta, ingresso, bagno, ripost. 2.250.000 MUTUO 5.250.000
4 camere, cucinotta, ingresso, bagno, ripost. 3.100.000 MUTUO 7.200.000

QUASI SU CORSO PESCHIERA
Via Arvier 4 bis
in elegante, moderno condominio
APPARTAMENTI
signorilissimi a prezzi superconvenienti
2 camere, cucinotta, ingresso, bagno, ripost. 1.500.000 MUTUO 3.700.000
3 camere, cucinotta, ingresso, bagno, ripost. 2.300.000 MUTUO 5.600.000

C.so U. Sovietica 401

APPARTAMENTI
Particolarmente signorili
BELLISSIMA RESIDENZA
FRONTE VIALE ALBERATO
LIBERI o AFFITTATI
Alto reddito
3 camere, cucinotta, ingresso, bagno, ripostiglio 2.700.000 MUTUO 5.250.000

IMPORTANTE COMUNICATO
L'OPERAZIONE «30 gg.» DI VIA PIZZI 5, INIZIATA IL 29 SETTEMBRE, SI E' CONCLUSA IL 6 OTTOBRE. INFORMIAMO QUINDI IL PUBBLICO DEL
TUTTO VENDUTO

costruzione * convenienza * signorilità
TRE PAROLE
PER LA VOSTRA FELICITA' SICURA

GRATTACIELO fronte collina

IN PIENO SOLE

Viale Trieste 25
radiale Mercalli
con 1.000.000 contanti
UNA CASA SUBITO VOSTRA
appartamenti
Lusso

2 camere, cucinotta, ingresso, bagno, rip. 700.000 contanti

3 camere, cucinotta, ingresso, bagno, rip. 1.000.000 contanti

4 camere, cucinotta, ingresso, bagno, rip. 1.200.000 contanti

ANNUNCI ECONOMICI

11 OFFERTE IMPIEGO L. 270 per parola

(Continua da pag. 18)

INCARICATO AGLI APPROVVIGIONAMENTI AZIENDA INDUSTRIALE E COMMERCIALE CERCA. RICHIEDESI DOCUMENTABILE ESPERIENZA NEL SETTORE, ETA' 30-45, ASSOLUTA RISERVATEZZA. SCRIVERE: « PUBBLICITA' STAMPA 6125 — TORINO ».

INGROSSO tessuti assume abilissimo commesso per vendite al banco. Non presentarsi se non esperti nel ramo. Esigonsi referenze. Telefono: 851-371. A96910

LANCAR Commissionaria Lancia cerca produttore pratico ramo automobili. Presentarsi via Saluzzo 88 - Torino. 2001

NECESSITA addestrare persone buona e media cultura da inserire in aziende come programmatori e analisti su calcolatori elettronici. Test psicologico gratuito stabilirà idoneità a seguire opportuni corsi a pagamento. Per appuntamento telefonare a: Comeutex Torino, via Amerigo Vespucci 14, tel. 599-231, 599-162. Novara, Baluardo Lamarmora 19, tel. 21-142.

NOTA società assume propagandiste per Torino 75.000 fisso provvigioni rimborso spese. Presentarsi giorno 15 ottobre. Hotel S. Silvestro c. Francia 1. A96543

OPERATORE trapani bracco frese, lavorazioni ingranaggi età 25-35 anni dati organizzativo assume C.G.T. Presentarsi via Cumiana 14, Cascina Vica. 0345

PRIMARIA INDUSTRIA TORINESE PRODUTTRICE ARTICOLI ELETTROMECCANICI PER ELETTRODOMESTICI CERCA FUNZIONARIO COMMERCIALE CONOSCENZA LINGUA TEDESCA, FRANCESE, INGLESE PER IMPORTANTE INCARICO NEI PROPRI QUADRI DI VENDITA. E' RICHIESTA UNA ESPERIENZA TECNICO-COMMERCIALE E DISPONIBILITA' PER VIAGGI ALL'ESTERO. SI OFFRE UNA RETRIBUZIONE ADEGUATA. SCRIVERE: « PUBBLICITA' STAMPA 6139 — TORINO ». A97288

RAGIONIERA 20-35enne esperta primanotista, pratica contabilità meccanizzata, libera subito, cerca importante industria. Scrivere: « Pubblicità Stampa 6065 — Torino ».

RAGIONIERI 28-35enni esperienza contabilità, conoscenza dattilografia, cui affidare incarico di svolgere tutte le operazioni amministrative, cercansi per filiali di Vercelli e Torino di affermata industria. Scrivere: Pubbliman casella 7/4, 13100 Vercelli.

SEGRETARIA direzione, documentata esperienza, provata capacità di lavoro autonomo, laureata o diplomata, conoscenza inglese e francese parlato e scritto, ottima stenodattilo cerca importante società. Inviare curriculum dettagliato a «Pubblicità Stampa 6027 — Torino».

SEGRETARIA per industria meccanica cercasi. Perfetto francese et inglese, esigonsi referenze documentate, retribuzione adeguata meriti, assoluta discrezione. Telef. 740-638.

SELEZIONIAMO per assunzione immediata a diversi livelli ambosessi 18-24enni anche primo impiego iniziali 80.000 - 120.000, cassa malattia. Presentarsi solo lunedì via S. Francesco d'Assisi 24, 2° piano.

SOCIETA' INTERNAZIONALE OFFRE A ELEMENTI CULTURA MEDIA SUPERIORE BELLA PRESENZA, DINAMICI, OPPORTUNITA' RAPIDA CARRIERA IN PROPRIA ORGANIZZAZIONE COMMERCIALE IN CRESCENTE SVILUPPO. STIPENDIO, PROVVIGIONI E PREVIDENZE LEGGE. SCRIVERE: « PUBBLICITA' STAMPA 173 — TORINO ». 0345

STUDIO Tesla cerca giovane competente tecnico grafico possibilmente diplomato per il proprio ufficio acquisti. Manoscrivere, corso Quintino Sella 88 - 10131 Torino.

120.000 mensili, inquadramento sindacale, auto ditta, SpA Milano, assicura ad elementi volonterosi, dinamici, cultura media possibilità brillante carriera condizionate possibilità personali. Presentarsi lunedì 14 corso Matteotti 49. A96909

12 DOMANDE LAVORO L. 50 per parola

AIUTO commessa offresi pratica confetterie, confezioni bomboniere (escluso pasticceria). Tel. 579-674.

AIUTO cuoco offresi. Tel. 811-660.

AUTISTA con furgone libero mezza giornata offresi. Telefonare 745-918 mattino. 1001

COMMESSA piemontese offresi mezza giornata. Telefonare 218-561.

CONIUGI giovani cercano portierato nuova costruzione. Telef. 746-049 ore ufficio. 2001

CONIUGI media età ottimamente qualificati marito cameriere finito moglie cuoca perfetta governo casa referenziati offronsi. Scrivere: «Pubblicità Stampa 6071 — Torino».

CONIUGI piemontesi 50enni offronsi come portinai o custodi. Telefonare 392-283. A98651

COPPIA marchigiana 35enne referenziatissima Torino offresi a famiglia Torino. Telef. 759-913.

DOMESTICO pratico, presenza, ottime referenze offresi a giornata esclusa domeniche, contrattare. Telefonare 535-061. A96667

DOMESTICO TUTTO FARE AUTISTA LIBERO SUBITO OFFRESI PER TRE MESI. SCRIVERE: «PUBBLICITA' STAMPA 335 — TORINO». 2001

DONNA mezzetà auto propria offresi commissioni mansioni fiducia, lavoro decoroso mezza giornata. Scrivere: « Pubblicità Stampa 6093 — Torino ». A96954

ESATTORE-fattorino, fisso, cauzione, patente C, pratico città, offresi. Scrivere: «Pubblicità Stampa 1346 — Torino». A96783

ELETTRICISTA, praticissimo impianti civili, offresi. Scrivere: «Pubblicità Stampa 1371 — Torino».

FATTORINO fiducia 57enne offresi per commissioni incassi pagamenti operazioni bancarie e piccoli lavori, ottime referenze. Telef. 387-708.

FATTORINO 19enne militesente patente A offresi. Scrivere: « Pubblicità Stampa 1356 — Torino ».

GIOVANE decoratore patente B offresi presso fabbrica azienda manutenzione verniciatura e decorazione. Telefonare 286-019. A97181

GIOVANE offresi qualsiasi lavoro serale pratico bar. Telef. 876-640.

GIOVANE volenteroso 23enne patente C offresi qualsiasi lavoro anche domestico primo servizio. Scrivere: Ecca, corso Alberto Picco 34/24, Torino. A96747

GIOVANE 25enne con patente mezza giornata offresi ditta, privato. Telefonare 726-611. A97286

IMPRESSORE tipografo offresi subito 1° categoria. Scrivere: «Pubblicità Stampa 6133 — Torino».

INFERMIERE diplomato offresi subito anche servizio domicilio. Telefonare 254-194. A97140

MANOVALE 35enne offresi qualsiasi lavoro. Scrivere: Caruso Luciano, Borgo S. Maria 33, Moncalieri.

MATURITA' classica, iscritta università offresi custodia bambini, giochi e compiti. serietà assoluta. Scrivere: « Pubblicità Stampa 6088 — Torino ». A96932

OFFRESI apprendista meccanico per officina autoriparazione già pratico. Telefonare 253-112 ore pasti.

OFFRESI apprendista tornitore possibilmente fabbrica. Scrivere, rivolgersi Martino Angela, via delle Orfane 28. A96826

OFFRESI autista magazziniere diciannovenne patente B. Tel. 570-969

OFFRESI tuttofare dalle 8 alle 12. Telefonare al 735-573. A97252

OPERAIO serramentista, ferro alluminio e carpenteria leggera, buona conoscenza disegno, offresi. Telefonare 547-084 (ore 8-12).

PARRUCCHIERE per signora 22enne finito offresi subito. Telefonare: 372-658. A96951

SEDICENNE sarta offresi subito preferibilmente ditta. Telef. 887-127.

PASTAIO addetto macchine volenteroso offresi qualsiasi lavoro libero subito. Telefonare 885-030.

PENSIONATA offresi presso ditta mezza giornata lavori leggeri esclusi casalinghi. Telefonare 751-527.

PENSIONATO dinamico referenziato libero subito offresi per mansioni di fiducia. Telefonare 755-888.

PENSIONATO 63enne operatore presse meccaniche, offresi per piccola o media officina. Scrivere: «Pubblicità Stampa 6101 — Torino».

PROSSIMO pensionato libero subito offresi lavori di fiducia. Telefonare 893-474. A97256

REFERENZIATA 38enne offresi cameriera orario 8-15 zona Statuto. Telefonare 486-218 mattino.

SIGNORA offresi nozioni infermieristiche, sorveglianza bimbo, cassiera, commessa. Telefonare 742-872.

TIPOGRAFO compositore libero subito offresi 1° categoria. Scrivere: « Pubblicità Stampa 6134 — Torino ». A97274

TORNITORE 2° cat. pratico frese e rettifica offresi. Telef. 281-136.

TRENTENNE, invalido civile patente « B », pratico città e provincia cerca lavoro commissioni consegne. Telef. 783-065, ore pasti.

TUTTOFARE ad ore, zona Lucento, Statuto e comoda linee 59, 14. Telefonare 732-984 dalle 18 alle 19.

TUTTOFARE cuoca veneta espertissima case signorili 8 ore lavorative mattino o pomeriggio, festività esclusa offresi. Telefonare 794-149.

VENTICINQUENNE pratica riparazioni cucite a macchina ricamo offresi, primo lavoro. Tel. 489-996 ore mattino. A96607

VENTIDUENNE non pratico ma volenteroso offresi aiuto barista. Telefonare: 598-889. A97251

VENTISEIENNE auto propria offresi ditta a ore per consegne città cintura. Telefonare 281-136.

13 OFFERTE LAVORO L. 270 per parola

A.A. CERCANSI TORNITORI, ALESATORI, STABILIMENTO MACCHINE UTENSILI PIANEZZA. SCRIVERE: «PUBBLICITA' STAMPA 4098 — TORINO».

A. APPRENDISTI elettromeccanici 16-18enni con licenza media cercansi. Telefonare 284-227.

A. CERCASI barman per sala danze. Las Vegas, corso Moncalieri, 145 pomeriggio. A97228

A. DITTA importanza nazionale urge assumere personale femminile, lavoro distribuzione propaganda alto guadagno immediato. Rivolgersi via Camerana 4/C, Torino (stazione Porta Nuova). 0489

A. RAGAZZE 16-18enni apprendiste bobinatrici e montaggi elettrici cercansi. Telefonare 284-227.

A persona sola, dattilografa, affido lavoro pubblicità, domicilio. Scrivere: «Pubblicità Stampa 189 — Torino».

ABILE falegname, mobiliere, restauratore, mobili antichi, cercasi. Telefonare lunedì 580-037.

ABILE tuttofare fissa coniugi soli cercano, trattamento ottimo. Telefonare 650-418 ore 8-10, 13-15, 20-21. A95818

ABILE tuttofare referenziata cercasi quattro ore mattino. Tel. 888-931.

ABILI macchiniste pratiche borsette, lavorazione in serie, cerca. FIP, via Filadelfia 143/7. A96761

ABILISSIMA tuttofare referenziata per mattino, cercasi zona Crocetta. Telefonare 500-746. A97070

AGGIUSTATORE bravo giovane, apparecchi scientifici, cercasi. Telefonare 651-402. A96818

AGGIUSTATORE stampista lamiera 1° - 2° cerca industria meccanica. Tel. 793-508. A97180

AGGIUSTATORI, attrezzisti I II categoria assume industria in Moncalieri. Scrivere: «Pubblicità Stampa 1374 — Torino». A97054

AGGIUSTATORI e fresatori stampisti cercasi urgentemente. Presentarsi corso Allamano 19. Grugliasco. Telefonare 784-397. 2001

AGGIUSTATORI e montatori attrezzature macchine assumiamo per lavoro continuativo. Tel. 372-309.

AGGIUSTATORI fresatori tornitori 1° pratici modelli conchiglie cercansi. Telefonare 356-249.

AGGIUSTATORI MECCANICI GENERICI PER MANUTENZIONE CERCA INDUSTRIA TUBI, ALESSIO, LA LOGGIA. 1001

AGGIUSTATORI VERAMENTE ABILI CERCHIAMO. TEL. 380-453, VIA TOFANE, 35, TORINO.

AIUTO commesso cerca drogheria Demichelis, via Berthollet n. 28.

AIUTO commesso assumerebbe azienda commerciale settore metallurgico, zona Lingotto. Tel. 635-454.

AIUTO MAGAZZINIERE CON BUONA CONOSCENZA PARTICOLARI ED ARTICOLI PER MACCHINARIO CERCA PRIMARIA AZIENDA TORINESE. SCRIVERE: «PUBBLICITA' STAMPA 6095 — TORINO ».

AIUTO operatore presse meccaniche assumiamo, Richiedesi referenze. Via Foggia 23. A97077

ALESATORE attrezzista per traccitrice cerca industria meccanica. Telefonare 793-508. A97180

ALESATORI fresatori cerca importante stabilimento meccanico. Presentarsi via Sette Comuni 56 e telefonare 661-261. A96393

ALESUARISTA macchina orizzontale per [illegible] assumiamo. Telefonare 372-309. A96996

APPRENDISTE 15-16ENNI URGONO CARTOTECNICA S. SCHLICHTER - BRUINO (TORINO), VIA ALIGHIERI 7. TEL. 884-528.

APPRENDISTI fresatori, rettificatori, tornitori, aggiustatori assume industria meccanica regione Barca. Telefonare 241-031. A94236

APPRENDISTI verniciatori mobili metallici cercasi. Presentarsi: Strada Torino 84, Moncalieri. Telefono: 694-720. A96863

ASSUMEREI abile montatore manutentore bruciatori nafta, generatori. Telefonare 595-580 Bosca.

ASSUMESI custode anche pulizia uffici per piccolo stabilimento situato città nucleo famigliare due persone. Dettagliare referenze a: «Pubblicità Stampa 1306 — Torino».

ASSUMONSI operai montatori impianti termici e impianti idrici. Presentarsi ditta Maggia, lungo Dora Firenze 19. A97040

AUTISTA camion patente C-D cerca impresa costruzioni Torino con magazzino Nichelino. Telefonare al 613-939. 2001

AUTISTA 25-35enne patente tipo D buona conoscenza motori libero subito, cerca importante industria. Scrivere: «Pubblicità Stampa 6065 — Torino». A96676

AZIENDA IMPORTANTE ASSUME AUTISTA AUTOVETTURE DIREZIONE CAPACISSIMO 25-40 ANNI REFERENZIATO. SCRIVERE: «PUBBLICITA' STAMPA 6088 — TORINO». A96950

BAMBINAIA o balia referenziata, capace, per 4 bambini famiglia signorile cerca. Telefonare 501-106.

BAMBINAIA referenziatissima cercasi per neonato. Massimo stipendio. Scrivere: «Pubblicità Stampa 6087 — Torino». A96047

BARFIL confezioni femminili assume macchiniste esperte per reparto Pelle. Presentarsi via Mantova 19.

BRUCIATORI SOLE VIA P. COSSA 52/3, CERCA PERSONALE PRATICO ASSISTENZA BRUCIATORI E MONTAGGIO, OTTIMA RETRIBUZIONE. TEL. 793-801, 793-550.

CAMERIERA camera abile giovane seria cerca pensione. Telefonare pomeriggio sera 515-307.

CAMERIERA fissa oppure giornata ottime referenze cercasi assicurando ottimo trattamento e stipendio veramente massimo. Telef. 511-594.

CARPENTIERI MECCANICI PERFETTA CONOSCENZA DISEGNO CERCA MEDIA AZIENDA IN TORINO. OTTIMA PAGA PER ELEMENTI PRIMORDINE. SCRIVERE: « PUBBLICITA' STAMPA 6034 — TORINO ». A96955

CARRELLISTA magazzino materie prime cerca industria Settimo Torinese. Scrivere: «Pubblicità Stampa 6115 — Torino». A97039

CERCANSI ABILI COMMESSE PER NEGOZIO BURRO E FORMAGGI. TELEFONARE 834-468.

CERCANSI falegnami e apprendisti buona retribuzione, Telef. 337-155.

CERCASI abile falegname pratico arredamenti negozi. Scrivere: Pubblicità Stampa 1363 — Torino ».

CERCASI aiuto barista, cremeria Giolitti e bar. Tel. 519-316.

CERCASI ambosessi propaganda, presentarsi Lumetta, via Vassena no 23. Lunedì. A97084

CERCASI apprendista cartotecnico. SACC V. Miglietti 13. A96884

CERCASI apprendista commessa massimo diciottenne, esigonsi ottime referenze, Presentarsi Magazzino Mosso, via A. Doria 6. 2001

CERCASI apprendista operaio tornitore anche ore. Telefonare 726-980 zona Francia. 1001

CERCASI autotrenista per autobotte capacissimo ottima retribuzione. Telefonare 753-121. 1001

CERCASI carpentieri ferro, conoscenza disegno, assicurando buon trattamento economico. Scrivere: «Pubblicità Stampa 5311 — Torino»

CERCASI commessa o commesso mezza giornata per generi alimentari, polli e conigli, commercio ambulante, possibilmente con patente e referenze, Tel. 669-714, 667-517.

CERCASI commessa mezza giornata pratica panetteria, Presentarsi via Valentino Carrera 82. 2001

CERCASI commesso e commessa per salumeria. Tel. 259-448.

CERCASI cuoco per piccola pensione. Scrivere: La Pineta, Bosulard 10050.

CERCASI cuoca 30-45enne stabilissima per ristorante zona provincia Cuneo. Referenze. Scrivere: Cassetta postale 18, Savigliano. 27019

CERCASI donna per lavori segheria vitto alloggio, Peyretti, via Pinelli 32

CERCASI donna tuttofare zona collinare. Telef. 641-389. A97047

CERCASI fresatore I, tornitore I, ottima officina, attrezzatura. Telefonare 798-487. A98062

CERCASI magliarista rettilinea, interna, confezioni su misura. Presentarsi Edhella, via S. Donato 47 bis, Torino. 2001

CERCASI operai elettricisti patente assistenza bruciatori, Joannes, piazza S. Rita 8, lunedì 19-20.

CERCASI operaio pratico bagni ossidazione anodica per lavorazione propria. Telefonare 259-586.

CERCASI PER IMPORTANTE AZIENDA OPERAI BOBINATORI E OPERAI MONTATORI DI TRASFORMATORI. SCRIVERE: «PUBBLICITA' STAMPA 6109 — TORINO». A97003

CERCASI PER IMPORTANTE AZIENDA, OPERAI QUALIFICATI ESPERTI CARPENTERIA METALLICA E OPERAI ADDETTI TRANCIA. SCRIVERE: «PUBBLICITA' STAMPA 6109 — TORINO».

CERCASI provetto pulitore metalli, inutile presentarsi se non veramente capace. Tel. 389-307.

CERCASI rettificatore qualificato, presentarsi corso Toscana 85 bis.

CERCHIAMO operai intelligenti, interessati avviarsi carriera pollicultura, ottima retribuzione. Rivolgersi Cisa, Cocconato Asti. Telefono 0141/45-086. A97082

CERCO coniugi soli, marito agricoltore, patente, moglie lavori domestici, custodi villa vicino Torino. Telef. 293-374 via Arnò 27 Torino.

COLLABORATRICE familiare fissa referenziata cercasi massimo stipendio. Telefonare 539-285. Masera, via Colli 24, Torino. A97277

COLLAUDATORI PRIMA CATEGORIA OTTIMA CONOSCENZA DISEGNO ESPERIENZA MINIMA TRIENNALE AL COLLAUDO DI LAVORAZIONI SU TORNI - FRESE - ALESATRICI CERCA IMPORTANTE STABILIMENTO IN TORINO. SCRIVERE: « PUBBLICITA' STAMPA 6096 — TORINO ».

CONFEZIONI pelle cerca lavorante donna abilità dirigere laboratorio. Telefonare 363-118.

COMUNITA' cerca inservienti. Presentarsi corso Fiume 15, Torino.

CUOCA O CUOCO REFERENZE CONTROLLABILI FISSA OTTIMO TRATTAMENTO CERCA FAMIGLIA SIGNORILE, TELEFONARE LUNEDI' ORE 8-12, 15-18 AL 783-383.

DISTINTA famiglia 3 adulti zona Statuto cerca abile tuttofare referenziata, minimo 8-18. Tel. 544-117.

DITTA autopullman cerca autista residente Caluso e dintorni per linea operaia. Scrivere: «Pubblicità Stampa 1307 — Torino». A96470

DITTA costruttrice stampi plastica pressofusione, assumerebbe alesatori, aggiustatori, fresatori I categoria. Presentarsi Sea, via Caramagna 14.

DOMESTICA bene referenziata cerca per Savona. Alto stipendio. Scrivere: «Pubblicità Lastend, 5 V - Savona». 26939

DOMESTICA fissa o giornata intera referenziata pratica cucina cerca piccola famiglia, ottimo trattamento. Telefonare 694-697. 2001

DOMESTICA referenziata ore 7-13,30 feriali; 8-14 festivi cerca persona sola. Telefonare 547-669.

DOMESTICO autista assume famiglia signorile, manoscrivere referenze e pretese a: «Pubblicità Stampa 204 — Torino». 0402

DONNA SERVIZIO A ORE CERCASI DA DISTINTA FAMIGLIA DUE PERSONE CENTRO CITTA'. BUONA PAGA, SERIETA', SPESE RIMBORSATE. SCRIVERE ETA', POSTI OCCUPATI: « PUBBLICITA' STAMPA 209 — TORINO ».

DONNA pulizia commissioni domicilio cerca drogheria Demichelis, via Berthollet 28. 158

EFFE ERRE arredamenti assume provetto ebanista. Presentarsi via Perpare 9. A97231

ELETTRICISTI IMPIANTI INDUSTRIALI CERCA IMPRESA, PRESENTARSI GIORNI FERIALI SABATO ESCLUSO, ORE 17, VIA PASSO BUOLE 160.

FAMIGLIA 2 persone cerca tuttofare fissa oppure 8-18 referenziata. Telefonare 590-457.

FALEGNAME cercasi, lavorazione banchi frigo arredamenti. Telefonare 290-459. A98781

FALEGNAME possibilmente serramentista cercasi ottima sistemazione, Telef. 23-62, Rivarolo Canavese.

FALEGNAMI anche non provetti cercansi, presentarsi Fesna via Monterosa 30, Torino. A96274

FALEGNAMI apprendisti et operai assume ditta Roulmer, Boccaccio 65, Torino. A97167

FALEGNAMI et verniciatori cerca industria mobili, Presentarsi Torino Film, Piazza Cavour 2, domenica 9-12. 2001

FALEGNAMI 22-30enni per aiuto costruzione modelli carrozzeria cercansi. Telefonare 331-768.

FAMIGLIA signorile tre adulti con aiuto, cerca cameriera referenziata, pratica cucina e pulizia. Telefonare 534-781 ore 8-11, 15-19.

FLORICOLTORE assume ragazzo 15enne, 60.000 mensili. Telefonare 240-197. A96060

FOTOSTAMPATORE nero colore desideroso migliorare, veramente capace, cercasi. Telefonare 511-592.

FRESATORE cercasi ditta Simav. Telefonare 855-462. A96248

FRESATORE 2° per lavori attrezzatura cerca industria zona S. Rita. Scrivere: «Pubblicità Stampa 6136 — Torino». A97280

FRESATORI attrezzisti e macchine assumiamo, Tel. 372-309.

FRESATORI rettificatori I II categoria assume officina zona Lucento. Telefonare 731-190. A90609

FRESATORI VERAMENTE ABILI, CERCHIAMO, TEL. 380-453, VIA TOFANE, 35, TORINO.

GIARDINIERE PRATICO ROSETI CHE ABBIA MEZZA GIORNATA LIBERA CERCASI. SCRIVERE ETA' POSTI OCCUPATI: « PUBBLICITA' STAMPA 208 — TORINO ».

GRUISTA abile cerca impresa per gru Laro & Peristini nuova. Presentarsi Moncalieri, strada Revigliasco 35. A96541

GIOVANI elettricisti pratici impianti industriali cercansi. Tel. 956-472, 950-209 rete Rivoli. A96652

IMPORTANTE INDUSTRIA ASSUME PER OFFICINA STAMPI PRESSOFUSIONE: TORNITORI, FRESATORI, ALESUARISTI. PER SERVIZIO MANUTENZIONE RETTIFICATORI, AGGIUSTATORI, ELETTRICISTI, INDIRIZZARE A «PUBBLICITA' STAMPA 5494 — TORINO».

IMPORTANTE azienda zona Grugliasco assume operaio aiuto-magazzino militesente, Tel. 784-629.

GOVERNANTE pratica andamento casa, buona cuoca, cercasi per persona anziana sola di ottima salute. Scrivere: «Pubblicità Stampa 1402 — Torino». A97189

IMPORTANTE AZIENDA ASSUME PROVETTI TRACCIATORI BENESTARISTI, COLLAUDATORI CONOSCENZA DISEGNO ET MECCANICI PRATICI MANUTENZIONE ATTREZZATURE LAVORAZIONI GRANDI SERIE. INDIRIZZARE A «PUBBLICITA' STAMPA 5665 — TORINO». A95321

IMPORTANTE industria cerca energico sorvegliante 30/40enne preferibilmente proveniente Arma Carabinieri, Pubblica Sicurezza, Finanza. Curriculum, referenze. Scrivere: «Pubblicità Stampa 178 — Torino».

IMPORTANTE industria dolciaria cerca impastatori, panettieri. Scrivere: «Pubblicità Stampa 1379 — Torino». A97076

IMPORTANTE società edile cerca esperto gruista per i propri cantieri in Torino. Scrivere: «Pubblicità Stampa 1270 — Torino».

IMPRESA cerca gruista Edilmac 240. Presentarsi via Giordano Bruno 188.

IMPRESA costruzioni gallerie cerca capo officina esperto manutenzione impianti ed attrezzature di cantiere. Scrivere: «Pubblicità Stampa 1391 — Torino» precisando referenze e pretese. A97127

IMPRESA costruzioni galleria cerca esperto magazziniere di cantiere. Scrivere: «Pubblicità Stampa 1391 — Torino» precisando referenze e pretese. A97127

INDUSTRIA busti reggiseno assume macchiniste, tagliatrice sega nastro e addetta reparto forniture, indispensabile esperienza nel ramo, Presentarsi via Rossio 22, ore 17-19.

INDUSTRIA zona provetto aggiustatore attrezzista 1° categoria perfetta conoscenza macchine utensili per mansioni capo squadra. Tesio, Strada provinciale Leyni km 8,600.

INDUSTRIA GOMMA cintura Torino cerca caposquadra pratico stamperia profilati. Inviare curriculum, i dipendenti dell'azienda sono informati. Scrivere: «Pubblicità Stampa 196 — Torino». 2001

INDUSTRIA legno cerca operai. Presentarsi società Audasso, Via Stroppiana 15, Borgaro Torinese.

INDUSTRIA meccanica di precisione San Benigno Canavese assume operai 1°, 2°, 3° categoria varie specializzazioni macchine moderne .Scrivere indicando posti occupati lavori svolti, età, stato famiglia: « Pubblicità Stampa 1359 — Torino ».

INDUSTRIA meccanica zona Volpiano assume apprendisti volenterosi desiderosi qualificarsi tornitori, fresatori, rettificatori, operatori attrezzisti. Scrivere indicando posti occupati lavori svolti, età, stato famiglia: « Pubblicità Stampa 1357 — Torino ». A95820

INDUSTRIA meccanica zona Volpiano assume operaie addette piccole macchine altre per scelta e collaudo. Scrivere indicando posti occupati età stato famiglia: « Pubblicità Stampa 1358 — Torino ». A96829

INDUSTRIA METALMECCANICA, ZONA SALERNO, CERCA ATTREZZISTI FINITI ESPERIENZA SPECIFICA IN: COSTRUZIONI ATTREZZI DI TRANCIATURA, PIEGA, IMBUTITURA E/O COSTRUZIONE STAMPI PER MATERIALI TERMOINDURENTI E TERMOPLASTICI. DETTAGLIARE CURRICULUM VITAE, POSTI OCCUPATI, ALLEGARE FOTO NON RESTITUIBILE. SCRIVERE: «PUBBLICITA' STAMPA 1023 — TORINO».

INDUSTRIA TORINESE CERCA SORVEGLIANTE DIURNO E NOTTURNO GUARDIA GIURATA ETA' 28-45ENNE, RICHIEDESI PRESENZA MINIMO SCUOLA MEDIA PATENTE. SCRIVERE INDICANDO PRETESE E POSTI OCCUPATI A: « PUBBLICITA' STAMPA 6142 — TORINO». A97313

JUMBISTA ditta cerca. Telefonare ore ufficio 364-418. 2001

LAMIERISTA esperto anche pensionato cercasi mezza giornata. Telefonare 390-093. A97187

LAMIERISTI e montatori di I categoria cercansi. Telefonare ore ufficio 492-942. 2001

LANIFICI Riuniti Bona e Delleani, Carignano (Torino), via Frichieri 9, cercano per la stagione invernale (novembre-aprile) fuochisti seconda grado generale o secondo grado A.

LO Studio B e C per importanti complessi industriali seleziona aggiustatori stampisti, aggiustatori montatori, tracciatori, fresatori, tubisti, elettricisti. Presentarsi Inghilterra 17 ore ufficio. A97165

MAESTRA di rammendo cerca lanificio. Scrivere: «Pubblicità Stampa 1324 — Torino». A95558

MAGAZZINIERE autista assume primaria ditta, Esigonsi referenze. Telefonare 352-029. A97014

MAGLIFICIO Silverlily, assume abili tagliatrici, rimaglistrici, confezioniste; apprendiste quindicenni, Giulio Cesare 16. Tel. 284-823.

MANOVALI addetti gru sabbiatori cercansi. Presentarsi v. Sostegno 20, Torino. 2001

MECCANICA assume fresatore aggiustatore tornitore I II qualifica. Borgone 59. 1001

MECCANICI motoristi, 25-30 anni, seri, volenterosi, disposti lavorare in ambiente rumoroso, per collaudo accessori aeronautici, importante stabilimento meccanico torinese ricerca. Scrivere a: «Pubblicità Stampa 6102 — Torino».

MEDIA industria cerca artigiani per affidargli piccole serie lavori montaggio. Scrivere: «Pubblicità Stampa 166 — Torino ». 2001

MODELLATORI legno e falegnami cercansi. Moiso, via Cantalla 62/16.

OPERAI cablatori elettronici seconda categoria ricerca Varian S.p.A. Presentarsi nei giorni feriali dalle 9 alle 10 presso la Varian S.p.A., strada privata Varian Leini, Torino.

OPERAI specializzati, rettificatori, fresatori, stampisti cerca stabilimento Serravalle Scrivia. Scrivere: «Pubblicità Stampa 9 — 15121 Genova».

OPERAIO edile patente B 20-30enne impresa assume subito Exilles. Tel. 0122-5310. 2001

OPERAIO qualificato, giovane, militesente, patente auto, cerca importante azienda per lavori saldatura. Scrivere: «Pubblicità Stampa 6110 — Torino». A97007

OPERATORE DINAMICO VOLONTEROSO PRATICO PRESSE MECCANICHE TRAPANI MASCHIATRICI TORNIETTI REVOLVER, CERCA IMPORTANTE INDUSTRIA METALMECCANICA. SCRIVERE PRECISANDO POSIZIONE, PRETESE «PUBBLICITA' STAMPA 1355 — TORINO». A96822

PARRUCCHIERE cerca apprendista aiutante. Ottimo trattamento, Presentarsi Wolfango, De Gasperi 26.

PASTICCERIA primaria assume aiuto bancaniere. Telefonare 652-074.

PELLICCERIA Borello, Piazza Carlo Felice 8, Tel. 511.562. Per apertura nuova Sede, cerca urgentemente Coupeur, aiuto Coupeur, foderatrici referenziati. 0176

PENSIONATI cercansi custodia cascina con cavalli Alpignano, alloggio, uso orto, Tel. 377-928.

PERSONALE femminile assumesi scopo miglioramento. Tel. 329-932.

PULITORI METALLI CERCA IMPORTANTE INDUSTRIA LAMPADARI PLAET, SETTIMO TORINESE. TELEF. 562-376.

RADIALISTI 2° CATEGORIA CERCANSI INDUSTRIA ZONA BORGARO. TELEF. 486-100.

RAGAZZI 15enni alti robusti cerca industria tessile. Presentarsi via Bardonecchia 38. A96263

RAGAZZO 15-16 anni apprendista salumeria, cercasi. Steffenone, Via M. Vittorio 2. A96325

RETTIFICATORI 3°, esperti lavorazioni ingranaggi, assumono officine Graziano, presentarsi Via Cumiana 14, Cascine Vica 0345

ROBUSTA praticissima pulizie laboratori magazzino assume fissa industria confezioni. Scrivere: «Pubblicità Stampa 6014 — Torino».

CO.CI 15enne, 1° impiego, licenza commerciale cercasi come apprendista magazziniera. Tel. 682-510.

SIGNORE, signorine desiderose avviarsi maglieria in proprio, macchine modernissime. Insegnamento gratuito, assistenza lavoro. Cesarri, Sanquintino 8 (cortile). 2001

SARTE sala abilissime confezione domicilio cercansi. Telef. 544-496.

SUPERCOPTAL macchine maglieria super-redditizie per maglieriste. Alle apprendiste insegnamento gratuito, lavoro a domicilio. Nervo, Consolata 5, Torino, Corso Alfieri 271, Asti. 0310

SVILUPPATORE giovane serio cerca subito industria confezioni uomo donna. Scrivere: «Pubblicità Stampa 6128 — Torino». A97239

TAPPEZZIERI e aiuti, cercasi. Ditta industriale, località Torino. Sistemazione conveniente. Scrivere: «Pubblicità Stampa 5638 — Torino».

TORNITORE I e II categorie cerca Costruzioni Meccaniche Luigi Bendera, via IV Novembre, Avigliana. Telefono 93-001. 2001

TUTTOFARE esperta cucina, pulizia referenziata, collaborazione andamento famiglia signorile, tre adulti, già altro personale. Scrivere: «Pubblicità Stampa 1360 — Torino».

TUTTOFARE fissa cercano coniugi anziani. Telefonare 385-423.

TUTTOFARE fissa referenziata cercano coniugi due bambini massimo stipendio. Telefonare 539-285.

TUTTOFARE referenziata cercasi orario 8-17. Telefonare 878-260. Guandalini, Po 24. A97295

TUTTOFARE seria fissa cercasi ottimo trattamento, domenica eventualmente libera. Tel. 633-758.

VETRERIA cerca abili legatore piombo e tagliatore vetri. Telefonare 510-221 ore ufficio.

16 PIAZZISTI, RAPPR. L. 270 per parola

A. NOTA industria alimentare cerca due elementi veramente introdotti Torino città. Telef. lunedì 724-864.

ABILISSIMI venditori cercansi per vendita pavimenti rivestimenti Torino provincia 100.000 mensili alte provvigioni. Scrivere: « Pubblicità Stampa 6135 — Torino».

ALESSANDRIA e provincia grissinificio affermato cerca piazzista con autofurgone proprio, oppure grossista, Rimborso spese, forte provvigione, Tel. 22-128 Savona, ore 14,30-17. 27049

FABBRICA componenti per cablaggi quadri elettrici strumentali, cerca agente Torino. Scrivere: «Pubblicità Stampa 20 — 16121 Genova».

IMPORTANTE AFFERMATA AZIENDA FABBRICANTE QUALIFICATI PRODOTTI DI CONSUMO RICERCA PER INSERIMENTO PROPRIA ORGANIZZAZIONE ELEMENTI 28-32 ANNI, RESIDENTI TORINO, AUTO PROPRIA, PER ATTIVITA' DI VENDITA AUT RICERCHE MERCATO. INTERESSANTE RETRIBUZIONE FISSA E RIMBORSO SPESE. SCRIVERE: «PUBBLICITA' STAMPA 5848 — TORINO». A94934

IMPORTANTE azienda alimentare conosciutissima in zona cerca responsabile deposito residente Alessandria città introdottissimo bar alimentari. Stipendio, provvigione, rimborso spese. Scrivere: «Pubblicità Stampa 1376 — Torino». A97058

IMPORTANTE INDUSTRIA CERCA PER UFFICIO TORINO GIOVANI VENDITORI ANCHE PRIMO IMPIEGO. REQUISITI RICHIESTI: DIPLOMA PERITO INDUSTRIALE O GEOMETRA, MILITESENTE, AUTO PROPRIA. SCRIVERE: «PUBBLICITA' STAMPA 1385 — TORINO».

INDUSTRIA abbigliamento intimo per signora di importanza nazionale, cerca rappresentanti con ottimo trattamento economico per la seguente zona Torino e provincia. Scrivere: «Pubblicità Stampa 117 - 20100 Milano». 26853

ORGANIZZAZIONE nazionale affida signorili campionari ed ambosessi auto propria vendita privati consumatori rate senza cambiali tessuti alta classe - tovaglieti lenzuola copriletti asciugamani Zucchi thermocoperte Lanerossi materassi e molle Avalonflex. Provvigioni liquidabili fine mese. Inutile scrivere mancando spiccate qualità alla vendita. Zone libere Piemonte. Avalon, Casella Postale 8, S. Vincenzo (Livorno).

PREGIATO liquore digestivo antica ditta cerca rappresentanti veramente introdotti migliori bar alimentari provincie Alessandria, Novara, Varese, Vercelli. Scrivere: «Pubblicità Stampa 170 — Torino».

SE siete dei veri venditori ed intendete ricevere più concrete soddisfazioni dal vostro lavoro, mettetevi in contatto con noi. Siamo l'Azienda da 12 anni pioniera nella distribuzione automatica e per il potenziamento della rete di vendita di distributori automatici a moneta di caffè espresso, bevande fredde e cibi, cerchiamo agenti di zona esclusivisti, referenziati, possibilmente con conoscenza mercato grandi comunità (aziende, industrie, istituti, enti) ed attrezzature negozi. Offriamo elevato trattamento provvigionale con minimo garantito. Scrivere dettagliato curriculum a Vend System, via G.da Procida 35, 20149 Milano. 26749

S.I.D.A. Soc. Ital. di Assicurazioni cerca subagenti e produttori per zone libere provincia Torino ottimo trattamento. Scrivere: via Cernaia 15 telefono 544-164. A95855

VENTISETTENNE referenziato con auto, cerca rappresentanza e similare già con precedente esperienza vendita, Scrivere: «Pubblicità Stampa 6076 — Torino».

VIAGGIATORE introdotto industrie alimentari dolciarie liquoristiche offriamo attività supplementare collocamento coloranti ammessi leggi vigenti prodotti primarie industrie estere, Eventualmente anche caleranti per industrie cosmetica. Scrivere: «Pubblicità Stampa 123 — 20100 Milano». 25934

5000 Fr. Fr. mensuels à très bon vendeur en Italie, 35 ans minimum, clientèle assurée, voiture et français indispensable, gros pourcentage mutuelle, Europe-Transaction 2, rue d'Uzès, Paris 2°. 26093

17 ANNUNZI MATRIMON. L. 270 per parola

AGIATA distinta famiglia priva adeguate conoscenze sposerebbe a laureate unica figlia laureata qualità morali ventinovenne bella professoressa stabile proprietaria alloggi. Inanonimi. Riservatezza. Scrivere: « Pubblicità Stampa 6030 — Torino ». A96350

ALTA bruna quarantenne piacente sposerebbe distinto serio ottima posizione. Scrivere: « Pubblicità Stampa 1343 — Torino ».

ALTA slanciata trentottenne requisiti fisici morali finanziari sposerebbe serio posizione. Scrivere: « Pubblicità Stampa 6140 — Torino ». A97294

ALTO piemontese impiegato 30enne distinto sposerebbe veramente carina moderna 18-28enne residente Torino. Scrivere: « Pubblicità Stampa 1026 — Torino ».

ALTO, presenza, posizione, comprensivo, impiegato piemontese 37enne sposerebbe semplice, carina, assicurando serietà riservatezza. Scrivere: « Pubblicità Stampa 1020 — Torino ». A92584

BANCARIO 37enne sposerebbe signorina settentrionale max 30enne, seria carina, anche nullatenente. Scrivere: « Pubblicità Stampa 1387 — Torino ». A97108

BELLA presenza, fine, distinta relazionerebbe matrimonio massimo 50enne colto. Scrivere: « Pubblicità Stampa 6008 — Torino ».

BENESTANTE trentasettenne sposerebbe massimo 28enne, possibilmente pratica commercio. Scrivere: Pubblicità Lastend, 5 B - Savona.

CARINA seria 30enne sposerebbe impiegato massimo 40enne inanonimi. Scrivere: « Pubblicità Stampa 1017 — Torino ».

CINQUANTUNENNE ottimo impiego risparmi appartamento sposerebbesi. Scrivere: « Pubblicità Stampa 1382 — Torino ».

DIPLOMATO ventisettenne sposerebbe maestra timida. Scrivere: « Pubblicità Stampa 6032 — Torino ». A96352

DISTINTA signorina bella presenza 35enne seria buon impiego sposerebbe piemontese buona posizione. Scrivere: « Pubblicità Stampa 4667 — Torino ». A94344

(Continua a pag. 24)

Edil-case

Corso Vinzaglio 29 angolo Corso Matteotti

Telefono 547502/553483

RESIDENZA CERVO AZZURRO

Corso Corsica angolo Corso Giambone

IN POSIZIONE PIACEVOLE E TRANQUILLA, UNA COSTRUZIONE DI GRANDE INTERESSE PER LA QUALITA' DEI MATERIALI IMPIEGATI

Appartamenti con salone, 1-2-3 grandi camere, cucina, semplici e doppi servizi

Mutuo - Facilitazioni di pagamento

UFFICIO VENDITE SUL POSTO APERTO ANCHE MATTINA FESTIVI

PINO TORINESE (Corso Chieri n. 6)

APPARTAMENTI IN PALAZZINA COSTRUITI CON MATERIALI PREGIATI E DOTATI DI FINIZIONI DI CLASSE.

SALONE, 5-6 CAMERE, CUCINA, TRIPLI SERVIZI

Mutuo, facilitazioni - Informazioni e visite sul posto, pomeriggio

VIA SAN MARINO n. 106

APPARTAMENTI PRONTI PER LA CONSEGNA

2 Camere, cucinotto, **2.500.000** più Mutuo

2 Camere, cucina, **2.900.000** più Mutuo

VISITE POMERIGGIO

CORSO TELESIO N. 36 (Corso Francia)

IN ZONA DI GRANDE COMODITA' - L'APPARTAMENTO IDEALE PER DIMENSIONI VANI, MATERIALI IMPIEGATI E ACCURATEZZA DELLE FINIZIONI

3 Camere, cucina, biservizi **11.400.000** meno Mutuo

2 Camere, tinello, cucinotto, servizi, **9.100.000** meno Mutuo

AGEVOLAZIONI DI PAGAMENTO - UFFICIO VENDITE IN CANTIERE

CORSO DANTE n. 62

APPARTAMENTI CREATI PER CHI AMA IL COMFORT E LA CASA DI PREGIO. COSTRUZIONE DI LIVELLO SUPERIORE

ENORME SALONE - 3-4 CAMERE - CUCINA - BISERVIZI

3 CAMERE - TINELLO - CUCINOTTO - BISERVIZI

PREZZI DA 155.000 AL METRO QUADRO - MUTUO - FACILITAZIONI

VIA ONORATO VIGLIANI N. 35 interno 15

APPARTAMENTI LUMINOSISSIMI, GRATTACIELO IN COSTRUZIONE CREATI PER IL BUON GUSTO E PER CHI AMA LA LIBERTA' IN CASA PROPRIA

SIGNORILITA' E SOLUZIONI TECNICHE PIU' MODERNE

Saloncino, 4 camere, cucinotto, biservizi **5.300.000** più Mutuo

4 camere, cucinotto, biservizi **3.800.000** più Mutuo

UFFICIO VENDITE IN CANTIERE

CORSO UNIONE SOVIETICA 241

NUOVA COSTRUZIONE IN POSIZIONE RICHIESTISSIMA APPARTAMENTI RIFINITISSIMI E PANORAMICI

Salone, 1 camera, cucina, servizi, ampie terrazze **7.800.000** più Mutuo

Salone, 2 camere, cucina, servizi, ampie terrazze **8.300.000** più Mutuo

ULTERIORI FACILITAZIONI - UFFICIO VENDITE IN CANTIERE

VIA BROFFERIO 3 (Piazza Solferino)

CENTRALISSIMO FRAZIONAMENTO DI ARISTOCRATICO PALAZZO CON ASCENSORE, TERMO CENTRALE

PREZZO DA L. 70.000 AL METRO QUADRO

Varie soluzioni di appartamento dalle 3 alle 10 camere

Mutuo, facilitazioni di pagamento - Occasione unica

UFFICIO VENDITE SUL POSTO FERIALI

PAGATE ANCORA L'AFFITTO?

Se pagate ancora l'affitto questa offerta vi interesserà particolarmente perchè le condizioni eccezionalissime che vi offriamo costituiscono veramente un affare.

Al quartiere residenziale Torino - Fiori

Via Biscaretti fianco FIAT, Mirafiori Sud

300 metri da corso Unione Sovietica

Vi consegneremo immediatamente le chiavi del vostro nuovo appartamento con il solo anticipo di L. 250.000 per camera. Il rimanente lo pagherete in rate mensili capitalizzando l'affitto

APPARTAMENTI DI 1-2-3 CAMERE, GRANDE CUCINA, INGRESSI, SERVIZI, RIPOSTIGLI, TERRAZZE

NON PERDETE QUESTA OCCASIONE

VISITATECI AL CANTIERE, ANCHE DI DOMENICA

tecnimmobil ti

CORSO MONTELLO ang. VIA VANDALINO

(Aeronautica - Borgata Paradiso)

INIZIO VENDITE A PREZZI ECCEZIONALI APPARTAMENTI AFFACCIATI SU GRANDE CORSO ALBERATO, VICINISSIMI A CORSO FRANCIA, IN ZONA DI ASSOLUTA QUIETE. NUOVA COSTRUZIONE IN VIA DI ULTIMAZIONE.

1 camera tinello servizi L. 5.400.000

2 camere tinello servizi L. 7.000.000

FORTE MUTUO - SUFFICIENTE 30 % CONTANTI

LARGO TOSCANA 50 (C.so Potenza - C.so Toscana)

Costruzione recentissima, prezzi eccezionali, ottimi per reddito, zona grande sviluppo. Ampio piazzale antistante. Abitabili fine mese

2 camere tinello **7.000.000** - Sufficienti **1.500.000** contanti

2 camere cucinotta **6.000.000** Sufficienti **1.200.000** contanti

CORSO POTENZA 169 «Condominio Corallo»

Appartamenti in costruzione signorilissime con porticato, negozi spaziosi

1-2-3 camere, tinello, servizi

Mutuo S. Paolo più ulteriori dilazioni Sufficienti 30% contanti

CORSO FRANCIA (Borgata Paradiso)

VIA MAGENTA ANG. VIA POCHETTINO

appartamenti in costruzione signorile ottimamente rifiniti

Ampi balconi

2 camere, tinello L. 8.100.000; 3 camere, tinello L. 10.000.000

Box per auto - Mutuo San Paolo - Sufficiente 30% contanti

VIA GUALA 123 - 125 «Condominio S. Luigi»

[CORSO TRAIANO - Quartiere « QUIP? »]

Ultimi appartamenti abitabili subito

negozi spaziosi con magazzino, possibilità nuove licenze

3 - 4 camere, servizi - Mutuo 50% + dilazioni

VIA ROSTA 10 (adiacente piazza Bernini)

Appartamenti di lusso, abitabili subito

2 camere, salone, cucina, doppi servizi, box per auto

Mutuo S. Paolo

NICHELINO (Via Stupinigi 54 - 56)

Ultimi alloggi in costruzione recentissima, negozi con altissimo reddito 2-4 camere più servizi

Sufficiente 1.000.000 contanti più Mutuo e dilazioni

LOCALI INDUSTRIALI Affittasi vicinanze Torino - Ampie superfici coperte con uffici frazionabili in piccoli lotti.

VIA LAMARMORA Attico 3 camere, soggiorno, pranzo, studio, cucina, camera donna, tripli servizi - ampi terrazzi mq 231 - Mutuo e dilazioni.

VIA SOSPELLO 217

(accesso dal corso Grosseto 55)

Eccezionale offerta vendonsi in blocco e frazionatamente 6 alloggi, consegna primavera '69:

2 camere - cucinino L. 5.000.000

sufficienti L. 1.500.000

3 camere - cucinino L. 7.300.000

e oltre, minimo contanti

IN C. SIRACUSA 198

In signorile complesso dotato di giardini vendonsi ultimi alloggi, consegna pronta:

1 camera, cucina L. 5.000.000 sufficienti 1.500.000

3 camere, cucinotta L. 8.700.000

4 camere, cucinotta, terrazzo L. 10.200.000

sufficienti L. 3.100.000

MUTUO E DILAZIONI

PER INFORMAZIONI TEL. 584.675

AFFITTIAMO

alloggi signorili 3 camere, servizi, pronti novembre p.v. Rivolgersi in cantiere «IMMOBILIARE PONTE PO» Radiale per Moncalieri - Corso Trieste angolo Via G. Bosso

TERRENO INDUSTRIALE

Mq. 7.500 compreso CAPANNONE di circa 2.000 mq. e CASA con 20 camere, servizi. Posizione magnifica a soli 10 km. dalla città. Blocco: 120.000.000.

fasano - M. Cristina, 129 - t. 694.180/694.670

FORNITURE PER MODISTE

Attività pluriennale, clientela sicura, ottimo giro d'affari dimostrabile, alloggio, spese minime, di facile conduzione. Cede: 13.000.000 in blocco (compreso merce).

fasano - M. Cristina, 129 - t. 694.180/694.670

PASTICCERIA - RIVENDITA PANE

BAR ANALCOOLICO. Zona Francia, locali meravigliosamente arredati, laboratorio efficientissimo, adatto nucleo familiare, reddito notevole. Cede: 27.000.000.

fasano - M. Cristina, 129 - t. 694.180/694.670

CALZATURE AL MINUTO

Posizione commercialissima, negozio angolare con 4 vetrine esposizione, spese moderate, ottimo incasso, alloggio. Cede: 6.000.000 più merce.

fasano - M. Cristina, 129 - t. 694.180/694.670

EUROCASE

C.so VITTORIO EMANUELE 77 TORINO Tel 599 069 - 599 364

PIAZZA STAMPALIA 22

NUOVA COSTRUZIONE

1 camera tinello cucinino servizi 1.000.000 mutuo 4.320.000

2 camere tinello cucinino servizi 2.000.000 mutuo 5.000.000

VIA LANCIA

Meraviglioso appartamento

1 camera tinello cucinino bagno' ripostiglio

1.000.000 mutuo 3.000.000

CORSO TRAIANO

FIAT MIRAFIORI

Appartamento nuovo. Pronta consegna chiavi. 2 camere cucina ingresso bagno ripostiglio 2.400.000 mutuo 5.400.000

FRAZIONAMENTO VIA SANT'ANTONINO 60

APPARTAMENTO 3 camere cucina ingresso terme-bagno 2.100.000 mutuo 4.000.000

CONDOMINIO NUOVO VALENTINO

VIA MONTE CRISTALLO 8 ANGOLO CORSO MONTE CUCCO

VENDITA DIRETTA palazzo signorile antistante piazzale alberato, vista parco Valentino. Appartamenti ogni misura, Mutuo fondiario, facilitazione pagamenti. Telef. ufficio 380.507, 383.955. Visite anche festive.

CON UN VERSAMENTO DAL 10 AL 20%

diventate proprietari d'immobili in ottima posizione, costruzione recente, buona rendita. Capitale necessario per l'acquisto 250.000 Frsv. saldo rateato con interesse ragionevole. Vendita diretta, senza commissioni.

Scrivere a: O 12 - 1336, Publicitas, CH 1211 Genève 3

LIRE 88.500 il mq.

AL PREZZO PIÙ COMPETITIVO DELLA CITTÀ

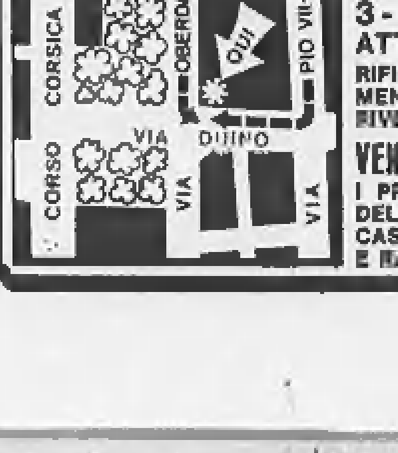

POTRETE DIVENTARE PROPRIETARI DI UN ALLOGGIO VERAMENTE SIGNORILE SU PIAZZA, IN POSIZIONE TRANQUILLA, TRA IL VERDE DEL GIARDINO PUBBLICO.

VIA DUINO 99 ANG. VIA OBERDAN

3-4 AMPIE CAMERE E SERVIZI

ATTICI PANORAMICI

RIFINITURE PARTICOLARMENTE CURATE, MARMI E RIVESTIMENTI PREGIATI.

VENITE, CONTROLLATE I PREZZI E LA CLASSE DELLA COSTRUZIONE. LA CASA È PRONTA. MUTUO E RATEAZ. SINO AL 70%.

APPARTAMENTI altamente signorili, incomparabile vista collina, giardino condominiale particolarmente studiati per professionisti, dirigenti vende direttamente Orsa Maggiore, telef. 538.151.

LUNGO PO fronte Cappuccini, vendesi, piano nobile, 5 camere, cucina, doppi servizi. Telefonare ore ufficio 539.267.

COSTRUTTORE vende alloggi signorili 2 o più camere e cucina, zona Fiat Mirafiori. Telef. 483.579.

VENDESI TERRENO INDUSTRIALE

mq. 40.000 in Torino prospiciente con ampia fronte strada Settimo. Tel. 484.788

IL MERCATO IMMOBILIARE

C.RE UMBERTO,50 TEL.502.514 - 502.542 — immobiliare — COMPRA-VENDITA IMMOBILI-ESERCIZI

nel cuore di
PIAZZA SABOTINO
VIA MURIAGLIO 12/14
SENSAZIONALE FRAZIONAMENTO:
bastano **350.000** lire
per avere un alloggio TUTTO VOSTRO !
1 camera cucina — **3** camere cucina
L. 350.000 compromesso, L. 200.000 atto notarile, L. 1.150.000 mutuo
PERSONALE SUL POSTO ANCHE FESTIVI — MAGAZZINO MO 80 SOLO 1.300.000 CONTANTI

ESERCIZI
- ALBERGO ristorante 15 camere stazione Colle Tenda - Cedesi convenientemente.
- ALBERGO ristorante nel cuneese 7 camere 30.000 giornaliere cedesi 4.000.000 trattative.
- CASALINGHI zona collinare signorile 10.000.000 annui cedesi 2.500.000.
- RISTORANTE Porta Nuova, rinomatissimo 300 posti cedesi 14.000.000 anticipati.
- TABACCHERIA bar 25 km Torino 700.000 lavate, fermata autolinee, moderna, cedesi anticipando 12.000.000.

DRACMA S.p.A.
CORSO VITTORIO EMANUELE II N. 87
(monumento) - Telefoni 51.34.49 - 53.27.66

OCCASIONE UNICA
CORSO S. MAURIZIO
ANGOLO VIA VANCHIGLIA N. 8
APPARTAMENTO
2 camere, cucinotta, entrata, bagno
1.500.000 MUTUO 3.450.000
PREZZO ECCEZIONALMENTE BASSO

AFFARE INSUPERABILE
VIA NIZZA ang. VIA ALBA
visionare sotto passaggio Lingotto
3 camere, entrata, bagno, ripost.
1.850.000 MUTUO 2.350.000

ASSOLUTA CONVENIENZA
CORSO TARANTO 176
3 camere, entrata, bagno, ripost.
1.150.000 MUTUO 2.000.000

ECCEZIONALITA' D'OFFERTA
SANTA RITA
STABILE 1964 - L. 90.000/MQ.
VIA BARLETTA 109/2
APPARTAMENTO
3 camere, cucina abitabile ingresso, biservizi, ripostiglio
4.700.000 MUTUO 10.300.000
Volendo possibilità box-auto

« RESIDENZA DEL DIRIGENTE »
MODERNA SIGNORILE COSTRUZIONE CON GRANDE GIARDINO PRIVATO
APPARTAMENTI
DI RARA ELEGANZA E SIGNORILITA' CHE FARANNO AUMENTARE IL VOSTRO PRESTIGIO SOCIALE
CORSO TASSONI 81
Salone, 2 camere, cucina biserv., ingressi semplici o doppi
★ 5.000.000 CONTANTI ★ MUTUI FONDIARI ★ COMODE DILAZIONI
POSSIBILI ALTRE INDIVIDUALI SOLUZIONI PER OGNI ESIGENZA

1862
SOCIETÁ GENERALE IMMOBILIARE
S.p.A. Capitale Sociale L. 35.150.000.000
SEDE IN ROMA - UFFICI REGIONALI: MILANO, GENOVA, PALERMO, CATANIA
TORINO: VIA MARIA VITTORIA 1, TELEFONO 512.293, 547.560

con solo L. 610.000 contanti
una casa vostra
La rimanenza potrete pagarla versando la modesta cifra di
L. 38.000 mensili
nel complesso «**SANGONE PO**» Radiale per Moncalieri (corso Trieste 81) - zona verde residenziale, pregiata con vista panoramica e magnifica esposizione.
APPARTAMENTI completamente rifiniti e tinteggiati
1-2-3 camere - cucina - bagno - ripostiglio
CONDIZIONI DI PAGAMENTO FAVOREVOLISSIME

CENTRO IMMOBILIARE
Corso Galileo Ferraris 22
10121 Torino - Telef. 51.72.56
EDILCANTIERI

VIA LOMBRIASCO - PIAZZA ADRIANO
IN POSIZIONE RICERCATISSIMA ALLOGGI MOLTO SIGNORILI
3 camere, cucinotto, servizi L. 7.500.000 più mutuo
4 camere, cucinotto, doppi s. L. 10.000.000 più mutuo

VIA M. LESSONA (PELLERINA) - Spettacolare attico e superattico: grandioso salone, 4 camere, biservizi, grande box, terrazzi incantevoli, rifiniture extra lusso - Pagamento facilitato.

RIVALTA - FIAT
IN UN'OASI DI TRANQUILLITA' A 10 MINUTI DA TORINO

VILLE AD UN PIANO
Saloncino
3 camere e cucina
servizi
rimessa auto - magazzino
vasto giardino privato
L. 5.000.000 più mutui
(possibilità altre form. a superfici)

VILLE A DUE PIANI
Grandi halle
Salone americano
3 camere e cucina
doppi servizi
box auto
vasto giardino privato
L. 5.500.000 più mutui

MONCALIERI - Corso Roma - Sangone
Fra giardini, nuovo meraviglioso alloggio: Salone, due camere, cucina, doppi servizi, box auto SOLO 1.100.000 in contanti. Resto quote mensili PARI AFFITTO.

NICHELINO - Via Giusti (Municipio)
OCCASIONE! Nuovo rifinitura scelte: 3 camere, cucinino, servizi mq 95. Impossibile trovare un prezzo così basso! Solo L. 75.000 al mq - FACILITAZIONI PAGAMENTO.

FORTUNATE E RARE OCCASIONI
VIA ORMEA (Zona Valentino) - Palazzina in 3 alloggi in blocco (eventuale frazionamento) L. 12.000.000 più mutuo.

VIA MONTEROSA - LARGO GIULIO CESARE - ECCEZIONALISSIMI! Casa 60 camere, 8 negozi L. 29.500.000 più mutuo - Alto reddito assicurato.

C. FRANCIA 23/a - Torino
CONSULEDILE
Tel. n. 51 78 70/54.56.70

VIA SAN PAOLO 65
(Piazza Sabotino)
- POSIZIONE COMMERCIALISSIMA
- ADIACENTE MERCATO E SUPERMARKET
- SCUOLE ELEMENTARI E MEDIE ANTISTANTI
- TUTTE LE COMODITA' FILOTRANVIARIE

Prezzi di assoluta convenienza
1 camera, cucina, servizi, da L. 2.700.000
2 camere, cucina, servizi, da L. 4.700.000
Negozio alimentari reddito 6,50% annuo

IN PIENO CENTRO CITTÀ
VIA SACCHI n. 48
VERA, RARA, OCCASIONE
Signorilissimo palazzo
Tutti i moderni comforts
PREZZI SPECIALISSIMI
2 camere, adattissime ufficio, L. 2.100.000
3 camere, cucina, servizi, da L. 6.000.000
Saloncino, 3 camere, cucina, 1-2 servizi da L. 11.500.000
6 camere, cucina, 2 servizi L. 11.900.000
Box auto e negozio ultraconvenienti
Sufficienti 40% contanti + mutuo

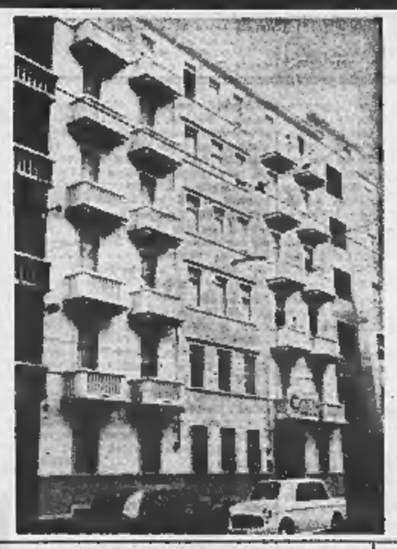

Via Martorelli 37
Solidissima costruzione
Rimessa a nuovo
- TERMO E BAGNI
- SPAZIOSISSIMI
- VERAMENTE LUMINOSI

A prezzi contenutissimi
2 camere, tinello, cucinotto - da L. 5.500.000
sufficienti 2.000.000 + mutuo
3 camere, cucina - L. 3.000.000 + mutuo

Adiacente Via Chiesa Salute
PALAZZO SIGNORILE
OTTIME FINITURE
Spaziosi, luminosissimi
2 camere, tinello, cucinotto, bagno 5.500.000, suff. 2.000.000 + mutuo
3 camere, grande cucina, bagno 7.800.000, suff. 3.500.000 + mutuo

CORSO GIULIO CESARE
(Ponte Mosca)
Palazzo signorile con ascensore
Prezzi sbalorditivi
1 camera, cucina, servizi L. 3.400.000
2 camere, cucina, servizi L. 5.000.000
3 camere, cucina, servizi L. 7.000.000
suff. 40% contanti + mutuo

VIA M. D'AZEGLIO 10-10/9
(Retrostante Municipio Nichelino)
MODERNISSIMA COSTRUZIONE
- Serramenti in Douglas
- Pavimenti e rivestimenti scelti
- Tubature in ghisa - Attacco TV e lavatrice

1 camera, tinello, cucinotto, bagno da 3.700.000, suff. 1.200.000 + mutuo
2 camere, tinello, cucinotto, bagno da 5.700.000, suff. 2.000.000 + mutuo

CORSO PESCHIERA 148
★ VERA SIGNORILITA' ED ELEGANZA
★ UN PALAZZO PER GENTE SCELTA
2 camere, cucina, bagno, servizi L. 6.950.000, suff. 2.500.000

CORSO LECCE
Signorilissimo - molto spazioso
5 camere, cucina, 2 servizi
libero subito - L. 14.000.000

30% di sconto sul prezzo di zona
Negozio CORSO VERCELLI
Nuova costruzione, mq. 112
libero od affittato a L. 95.000 mensili
L. 130.000 mq. - Mutuo S. Paolo

ATTENZIONE! E' UN AFFARE!
CORSO FERRUCCI
SIGNORILISSIMO - BEN RIFINITO
LUMINOSO - SOPRAELEVAZIONE 1958
3 camere, grande cucina, bagno 7.000.000, suff. 4.000.000 cont. + mutuo

ZONA CORSO SAN MAURIZIO
ECCEZIONALISSIMO!
2 camere, cucina, servizi costruzione signorile L. 4.500.000 suff. 1.500.000 + 42.000 mensili

VIA NATALE PALLI
Confortevolissimo - Prezzo ottimo
3 camere, tinello, cucinino, bagno piano 2°, termo particolare - L. 6.200.000 suff. 2.500.000 contanti + Mutuo

PROSSIMAMENTE
Residenza Turin-Parc
abitazioni nel parco
di 12.000 mq.
in Corso Unione Sovietica
angolo Corso Cosenza
1862 SOCIETA' GENERALE IMMOBILIARE

BEVETELO MEGLIO

in casa Vostra la magica atmosfera della prova del fuoco

Abbiamo studiato per Voi uno scaldabrandy e lo abbiamo chiamato "magica atmosfera". Lo scaldabrandy dà a Vecchia Romagna etichetta nera una giusta quantità di calore che ne esalta le prestigiose qualità di aroma, di sapore e di invecchiamento. Solo così siamo riusciti ad aggiungere qualcosa di più alla perfezione di Vecchia Romagna etichetta nera, un brandy tanto prezioso da meritarsi l'appellativo di "Antica Qualità Superiore".

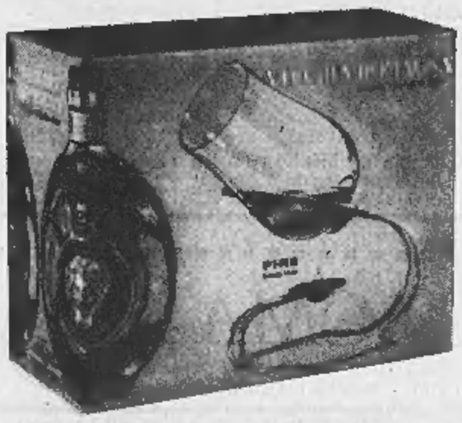

*

VECCHIA ROMAGNA

brandy etichetta nera

* Troverete lo scaldabrandy nella confezione "magica atmosfera" assieme ad una bottiglia di Vecchia Romagna etichetta nera, un bicchiere superballon e un dosatore.

(AUVA 602 D.M. N. 2/8350 del 17/5/68)

ANNUNCI ECONOMICI

1 ANNUNZI MATRIMON. L. 270 per parola

(Continua da pag. 22)

DIPLOMATA trentatreenne meridionale bella presenza sposerebbe laureato diplomato 38-50enne con ottimo impiego seriamente intenzionato. Inananimi. Scrivere: « Pubblicità Stampa 1320 — Torino ». A95196

GEOMETRA 33enne alt. 1,80, buon carattere alloggio, auto, ottimo impiego, cerca signorina sportiva, formosetta amante casa scopo matrimonio massima serietà, eventuali intese telefoniche. Scrivere: « Pubblicità Stampa 5644 — Torino ». A96947

GIOVANE piemontese trentaciquenne, alto, presenta, lavoro sicuro sposerebbe signorina veramente carina, max serietà. Scrivere: « Pubblicità Stampa 6119 — Torino ». A96673

GIOVANE 25enne conoscerebbe signorina 20-23enne scopo matrimonio. Scrivere: « Pubblicità Stampa 6082 — Torino ». A96673

IMPIEGATA bella presenza quarantaduenne sposerebbe persona seria ottima posizione. Scrivere: « Pubblicità Stampa 5653 — Torino ». A96673

IMPIEGATO diplomato 38enne celibe mite, conoscerebbe signora signorina scopo matrimonio, indipendente, calda, formosa. Scrivere: « Pubblicità Stampa 5647 — Torino ». A94930

IMPIEGATO statale, 28 anni, sposerebbe ragazza benestante o impiegata. Scrivere: « Pubblicità Stampa 4656 — Torino ». A96673

IMPIEGATO 27enne 1,75 sposerebbe piemontese semplice carina. Scrivere: « Pubblicità Stampa 1274 — Torino ». A95982

IMPIEGATO 30enne relazionerebbe scopo matrimonio con ragazza affettuosa impiegata preferibilmente maestra. Scrivere: « Pubblicità Stampa 4665 — Torino ». A96673

INDUSTRIALE piemontese trentenne, diplomato, sposerebbe giovane signorina, veramente graziosa, simpatica, affettuosa, anche di modeste condizioni economiche. Scrivere: « Pubblicità Stampa 1219 — Torino ». A95198

INDUSTRIALE sposerebbe 26-36enne, alta, media cultura, anche nullatenente. Scrivere: « Pubblicità Stampa 4641 — Torino ». A96673

LAUREATO settentrionale distinto, proprietario alloggio signorile, conoscerebbe scopo matrimonio 40-50enne indipendente, bella presenza, pari condizioni. Scrivere: « Pubblicità Stampa 1288 — Torino ». A96673

LAUREATO 40enne sposerebbe signorina molto carina, colta, preferibilmente provincia Cuneo. Scrivere: « Pubblicità Stampa 1021 — Torino ». A92586

MEDIETA' sana giovanile benestante, alta, sposerebbe 65-70enne laureato o colto, benestante, serio, auto, per affettuosa compagnia. Scrivere: « Pubblicità Stampa 1018 — Torino ». A92581

OPERAIO ventitreenne sposerebbe ragazza 18-23enne anche madre. Scrivere: « Pubblicità Stampa 6126 — Torino ». A97233

OPERAIO 30enne piemontese 1,75 cattolico sposerebbe signorina 22-35enne o vedova con prole. Scrivere: « Pubblicità Stampa 1248 — Torino ». A95675

OPERAIO 55enne giovanile celibe sposerebbe nubile casalinga sola. Scrivere: « Pubblicità Stampa 1266 — Torino ». A95931

PICCOLO pensionato 57enne inseparabile relazionerebbe scopo matrimonio cinquantenne sola. Scrivere: « Pubblicità Stampa 1365 — Torino ». A96677

PIEMONTESE quarantenne serio presenza ottimi risparmi sposerebbe semplice attiva adeguatamente. Scrivere: « Pubblicità Stampa 1366 — Torino ». A97106

PARENTE faciliterebbe incontro, scopo matrimonio, signorina 32enne piemontese laureata, molto carina, ricca, indipendente, elevati sentimenti, con distinto laureato preferibilmente medico, ingegnere 33-45enne posizione, presenza, ottima moralità, riservatezza. Scrivere: « Pubblicità Stampa 1297 — Torino ». A96673

PROFESSORE ruolo 46enne sposerebbe colta massimo 38enne. Scrivere: « Pubblicità Stampa 6062 — Torino ». A96673

QUARANTACINQUENNE presenza alloggio proprio sposerebbesi colto benestante massimo 60enne. Scrivere: « Pubblicità Stampa 6091 — Torino ». A96947

QUARANTACINQUENNE sola ricca bella presenza risponderebbesi distinto adeguatamente. Scrivere: « Pubblicità Stampa 6060 — Torino ».

QUARANTATREENNE, ottima posizione finanziaria relazionerebbe scopo matrimonio, distinto alto 1,75-80 max 53enne, indicare telefono. Scrivere: « Pubblicità Stampa 1328 — Torino ».

QUARANTENNE italiano benestante in Svezia (Stoccolma) bella presenza alto conoscerebbe signorina italiana, scopo matrimonio, bella affettuosa fine, massimo 35enne. Scrivere: « Pubblicità Stampa 203 — 20100 Milano ».

QUARANTENNE operaia corrisponderebbe scopo matrimonio con buona persona bisognosa di affetto reciproco. Scrivere: « Pubblicità Stampa 5616 — Torino ».

QUARANTENNE radiotecnico aspetta giovanila sposerebbe sensibile affettuosa massimo trentacinquenne. Scrivere: « Pubblicità Stampa 1334 — Torino ». A96211

RAGAZZA madre bionda bella presenza relazionerebbe scopo matrimonio distinto benestante compareglva massimo 40enne. Scrivere: « Pubblicità Stampa 6061 — Torino ». A96672

RAGIONIERE 38enne, presenza, posizione, sposerebbe signorina carina, semplice massimo 30enne. Scrivere: « Pubblicità Stampa 1019 — Torino ». A92583

RICCO solo 67enne, salute ottima, aspetto gradevole, 1,70, kg. 76 vedovo, cessata onorata attività industriale milanese, sposerebbe sola, settentrionale, magra, massimo 45enne, sana, non fumatrice, vispa senza trucchi, preferibilmente bionda, esclusivamente castalinga agiata anche nullatenente (esclusa domestica) se virtuosa meritevole, modesta, raffinata, sobriamente elegante, disposta stabilirsi bella casa centrale panoramica Milano. Oppure oltre 45enne uguali requisiti con reddito patrimoniale minimo 200.000 mensili. Risposta inanonima sincera età, peso, statura scalza. Scrivere: « Pubblicità Stampa 127 — 20100 Milano ».

SCOPO matrimonio unigenita bella, alta, qualità primarie, colta, ottime doti, parenti agiati favorirebbero conoscenza laureato sui posizionato 36-44enne settentrionale 1,75-1,82 bella presenza elevati sentimenti anche vedovo con bimbo piccolo purchè veramente brava e bella persona. Inutile senza requisiti. Dettagliare. Scrivere: « Pubblicità Stampa 5604 — Torino ».

SIGNORINA aspetto giovanile bella presenza indipendente, casa arredata conoscerebbe, scopo matrimonio, distinto, condizioni adeguate. Scrivere: « Pubblicità Stampa 1295 — Torino ». A97143

SPECIALIZZATO 31enne buon lavoro con macchina relazionerebbe scopo matrimoniale con signorina massimo 30enne settentrionale. Scrivere: « Pubblicità Stampa 1290 — Torino ». A96211

STATALE ruolo vedovo anni 50 conoscerebbe vedova o signorina max 40-50enne scopo matrimonio. Scrivere: « Pubblicità Stampa 4570 — Torino ». A94368

TORINESE 60enne sposerebbe signorina o vedova scopo matrimonio. Scrivere: « Pubblicità Stampa 1364 — Torino ».

STATALE pensione 150 mila, alloggio, 58enne, figlia 16enne, risposerebbe adeguatamente, distinta moralissima sana vedova senza figli, cattolica bella presenza amante casa, settentrionale residente Torino. Riservatezza. Scrivere: « Pubblicità Stampa 6132 — Torino ».

STUDENTE ingegneria ventitreenne ottimo aspetto frequenterebbe scopo matrimonio bella diciannovenne-ventenne preferibilmente studentessa. Scrivere: « Pubblicità Stampa 5673 — Torino ».

TORINESE solo 47enne scapolo alto 1,75 castano proprietario alloggi in città cascine fuori Torino conoscerebbe scopo matrimonio signora signorina 20-50enne purchè alta. Scrivere: « Pubblicità Stampa 1299 — Torino ».

TRENTANOVENNE piemontese presenza posizione, sposerebbe signorina seria, settentrionale massimo 36enne anche nullatenente. Scrivere: « Pubblicità Stampa 6066 — Torino ». A96683

TRENTENNE alto distinto professionista benestante con studio avviato privo conoscenze conoscerebbe scopo matrimonio laureanda laureanda in medicina max trentatreenne. Scrivere: « Pubblicità Stampa 1275 — Torino ». A95592

VEDOVA 58enne sola pensionata settentrionale risposerebbe serio pensionato benestante. Scrivere: « Pubblicità Stampa 6020 — Torino ». A96134

VEDOVO solo pensionato statale conoscerebbe scopo matrimonio vedova signorina moralità condizioni economiche indipendente. Scrivere: « Pubblicità Stampa 6041 — Torino ». A96408

VEDOVO 53anno 1,73 intrinseco dinamico buon carattere alloggio proprio, discreta posizione, operaio importante industria relazionerebbe scopo matrimonio signora signorina sola massimo 48enne semplice affettuosa. Indicare numero telefono. Scrivere: « Pubblicità Stampa 6034 — Torino ». A96356

VEDOVO 54enne distinto, operaio buon impiego, relazionerebbe scopo matrimonio con vedova o signorina 40-45enne affettuose anche con prole. Massima serietà e riservatezza. Scrivere: « Pubblicità Stampa 5641 — Torino ».

VENTINOVENNE, impiegato, presenta, conoscerebbe scopo matrimonio signorina di famiglia torinese, 18-24enne, bella, fine, affettuosa. Cestinansi anonimi ai interessati. Scrivere: « Pubblicità Stampa 6050 — Torino ».

VENTINOVENNE piemontese 160 mila mensili, auto, risparmi, sposerebbe signorina seria simpatica. Scrivere: « Pubblicità Stampa 1326 — Torino ». A96565

VENTISETTENNE 1,74 bruno, diplomato ottimo impiego relazionerebbe scopo matrimonio con max 24anne diplomata. Scrivere: « Pubblicità Stampa 1329 — Torino ».

VENTITREENNE torinese colta carina sposerebbe max quarantenne buona posizione seriamente intenzionata. Scrivere: « Pubblicità Stampa 184 — Torino ».

VENTOTTENNE laureato, serio, affettuoso, relazionerebbe scopo matrimonio. Scrivere: « Pubblicità Stampa 1024 — Torino ».

VENTOTTENNE torinese conoscerebbe signorina semplice scopo matrimonio massimo 27enne. Scrivere: « Pubblicità Stampa 6122 — Torino ». A97222

19 INFORMAZIONI L. 270 per parola

A.A.A. MAIORPOL, Garibaldi 5, telefono 512-206. Indagini, accertamenti, investigazioni, ricerche inidentità Italia - estero. O392

A.A.A. MAURIZIO Emma controlla infedeltà documentando. Informazioni indagini ovunque. Telef. 682-110, 652-876, Via Pio V 20.

A.A. DETECTIVE «TROFER» specializzato riservatissimi controlli infedeltà documentati, Svolge personalmente indagini separazioni legali, prematrimoniali, confidenziali. Particolare stazione controspionaggio industriale, controllo stealth dipendenti, preassunzioni. Nizza 102, telefonare 630-716, 633-145. O382

A. AIRIT, controlli infedeltà, indagini separazioni legali, prematrimoniali e private (mare-monti) Italia-Estero, Via Umberto 84, telefoni 589-034, 589-510. 25468

CITTADINI dell'Ordine dei 1670, Andrea Doria 9, telefoni 541-100, 531-549, 534-874: indagini prematrimoniali private, commerciali, controlli ovunque, consultazioni gratuite.

INFORMITALIA informazioni commerciali private indagini controlli infedeltà, Corso Vittorio Emanuele 107 telefono 511-024, 538-682.

POLINVES: indagini infedeltà documentate, prematrimoniali, commerciali, calunnie, illeciti, ricerche ovunque, Marconi 3, telefono 652-755.

Z DIOGENE investigazioni, informa, indaga, risolve, Marconi 31 bis. Telefonare 687-495. O144

20 IGIENE E TERAPIA L. 270 per parola

A. ESTETISTA diplomata: pulizia viso, massaggi, cellulite, abbronzatura. Telefonare 877-576.

DEPILAZIONE definitiva con moderni metodi scientifici. Dottoressa Brescianini, Novara, via Monterordi 3. Tel. 34-315, martedì (AP 3304).

21 AUTOMOBILI L. 270 per parola

A.A.A.A.A. PERMUTIAMO senza anticipo senza cambiali senza privilegio assortimento occasioni Fiat, Lancia, Alfa, garanzia sei mesi, Corso Potenza 105 angolo Corso Toscana, Ritiriamo scooter. O139

A.A.A.A.A. ARCIOCCASIONISSIMA corso Svizzera 63, telef. 745-213, Giulia super 124, 1500 1100R, Mini, 850 coupé, Prinz L, 850, 600, 500, 1100 familiare gas, Kadett famigliare, Bianchina panoramica, cameloncino 600T, furgoni 600, 1100, prenotazioni Mini, NSU, (aperto festivi) O363

A.A.A.A. SENZA anticipo, senza privilegio senza cambiali permutiamo cantinale di autovetture Fiat, Lancia, Alla da L. 90.000 a 1.000.000. Garanzia 6 mesi, Autolranda, Corso Francia 341 (aperto festivi).

A.A.A.A. PER un'automobile fidata Vi proponiamo un assortimento di autovetture di tutti i tipi che superano ogni esame, Autodestazionate a Vostra disposizione la sua Organizzazione e Vi assiste per 6 mesi con una serie garanzia, prezzi controllati, rateizzazioni. Autodestefani da anni in Corso Grosseto 55, telefoni 293-992, 215-643 (vicino Corso Vercelli, anche festivi).

A.A.A.A. AUTOBENGASI, Via Genova 261 (Piazza Bengasi) espone decine di autovetture garantite da 150.000 a 800.000. Assortimento fiat, Lancia, Alfa, Minimi anticipi (aperto festivi). O316

A.A. ARCIOCCASIONI, Corso Giovanni Agnelli 22 (fronte Stadio), vastissimo assortimento Fiat 500, 600, 850, 1100, 1300, 124, Telefono 353-632. O146

A.A. CORSO Agnelli 22 (fronte Stadio), tel. 353-632, vasto assortimento veicoli industriali furgoni, cameloncini 6 - 12 quintali.

A.A.A.A.A. ARCIOCCASIONISSIME garantite Fiat Lancia Alfa Romeo vendiamo senza anticipo, Montalcone 141, tel. 393-127. Aperto festivi.

A.A.A.A.A. SOCIETA' Lincarauto Automobili, Torino, corso Principe Oddone 68, tel. 486-213, 485-274 la grande ed affermata organizzazione di vendita automobili dove trovate tutti i tipi di autovetture è orgogliosa di presentare cantinata di automobili tutte con garanzia sei mesi (anche festivi). O204

A.A.A.A.A. VERAMENTE senza anticipo vendiamo ogni tipo automobile nuove occasioni garantite. Montalcone 141, telef. 393-127. Aperto festivi. O50

A.A.A.A. AUTOCOLONGO, Corso Belgio 179, autovetture d'occasione tutti tipi da 150.000 a 900.000, minimi anticipi, permutiamo ritirando scooter (aperto festivi). O379

A.A.A. ARCIOCCASIONISSIME senza anticipo senza privilegio vendiamo Fulvia coupé, Fulvia 2C, Flavia coupé, Appia, Montalcone 141, telefono 393-127. O50

A.A.A. AL Nuovo Supermercato di Corso Agnelli 22 (fronte Stadio) vastissimo assortimento auto occasione Prinz 4, Prinz 4 guida destra, Prinz 1000 e 1200, BMW, Simca 1000 GLS, Austin A 40S, Cortina GT, Bianchina panoramica, 500, 600, 750, 850 berlina e coupé, NSU Aberth, Visitateci, Telefono 353-632, O146

A.A. ALT NSU. Prenotazioni assistenza. Galvani 23. Telef. 471-689.

A.A. ARCIOCCASIONISSIME senza anticipo, senza cambiali, senza privilegio Giulia 1300 TI, Giulia GT, Giulia sprint, Giulia spyder, garantite, Montalcone 141, tel. 393-127.

A.A. AUTONOLEGGI senza anticipo patente. Torricelli 4, tel. 501-051. A ratealmente 10.000 mensili vendiamo permutiamo auto tutti tipi. Corso Cosenza 22 angolo corso Agnelli 119. O441

A. ARCIOCCASIONISSIME senza anticipo senza cambiali vendiamo: Mini Minor, Opel, NSU, Volkswagen, Renault. Montalcone 141.

A. VIA Andrea Doria 13, niente anticipo, 36 rate, autovetture ogni tipo. O527

A privato vendo 850 Special anni massimi km 4500, Tel. 597-746.

ACQUISTIAMO automobili purché in buone condizioni. Automarketa. Corso Principe Eugenio 11.

ACQUISTIAMO qualsiasi autovetture, volete realizzare il massimo? Società Lincarauto, Corso P.pe Oddone 68.

ALL'AUTOMERCATO dell'usato Sale vasto assortimento vetture di ogni tipo marca e prezzo, disponibili subito: Fiat 500 del '64, 1100 D '66, Lancia Flavia '65, Autobianchi Bianchina panoramica '64, Opel Olimpia coupé rateizzabile, Kadett '66 - '67, Rekord coupé '66-'67, Vauxhall Viva '65 - '67. Pagamento un terzo contanti rimanenza 24 mesi. C.so Giulio Cesare 202, tel. 265-756.

ARCIOCCASIONISSIME, familiare 850 finestrato, giardiniere panoramiche, pulmini, camioncini, furgoni, multiple garantite, Montalcone 141, telefono 393-127. O50

ASSICURATE vostra automobile con rate da L. 3375 mensili. Ifas, Corso Principe Eugenio 11. O394

AUTOBIANCHI commissionaria Ruspa pronta consegna vetture nuove, vantaggiose permute, vasto assortimento usato ogni tipo, Vigevano 62, stazione Dora. O357

AUTOFFICINA Simoni, corso Turati 53, assortimento Volkswagen camioncini, furgoni, familiari, 1500, 1200 coupé, Porsche 912 E SC, Telefonare 591-901. 2001

AUTONOLEGGI autovetture da lire 1000 giornaliere, Duchessa Jolanda 32, telefono 772-985.

AUTONOLEGGI autovetture nuove Simca e Fiat, Corso Dante 42/46, Telefoni 694-713/4. O357

AUTORIMESSA Cavour 42 vende: 600 T furgoni ed Alleistati, 1100 TN furgone, 850, Bianchine panoramiche, Flavia, Kadett, Volkswagen, Simca 1501, Peugeot 404.

BOGGETTI vende, compra, cambia automobili nuove, occasioni, garanzie, facilitazioni, Madama Cristina 65, telefono 60-819. 1001

CAMIONCINO 1100 T3 '65, 615 cassone, furgoni 600 T '65 prezzo garanzia. Via Lionetto 36.

CAVALLERI, Commissionaria Fiat-Seva, consegne rapide, vantaggiose permute, comode rateazioni, 200 vetture usate, Aperto mattinata festiva, Corso Turati 37. O512

COMPERA autovetture pagando contanti, massima valutazione. Ferrero, Corso Grosseto 225. 2001

COMPERIAMO autovetture urgentemente, pagando contanti, Corso Grosseto 55, telefono 215-643 (vicino Corso Vercelli). O326

COMPERIAMO contanti qualsiasi autovetture. Isabellauto, corso Dante 133, telefono 651-753.

COMPERIAMO contanti qualsiasi autovetture. Corso Siracusa 158, telefono 351-496. O182

COMPERIAMO e paghiamo di più perché vendiamo di più. Automarkets, Corso Principe Eugenio 11.

COMPERIAMO qualunque tipo automobile pagamento fulminante, vendiamo permutiamo totalmente rateale. Montalcone 141, tel. 393-127

COMPERO contanti vetture dipendenti pagando massimo. Via Nizza 50. O342

COMPERO qualunque vettura contanti valutazione massima. Via Nizza 50. O342

DESIDERATE un'auto? Ecco le nostre condizioni: lunghissime facilitazioni pagamento assicurazione compresa, possibilità sospendere pagamenti, certificato garanzia scritta per ricambi e mano d'opera. Anche mattinate festive. Automarkets, corso Principe Eugenio 11. O384

FACILISSIMO assicurare l'automobile, rate da L. 3375 mensili. Ifas, corso Principe Eugenio 11.

FERRARI 330 GT 2+2, Dino spider, Porsche, Mercedes 220 S, Flavia coupé 1500, vende Ruspa commissionaria Iso, Vigevano 62 (stazione Dora). O357

FLAVIA coupé 1600 grigia 1964, altra 1965, perfetta, vende Commissionaria Lancia Bve, Turati 12, Torino. O205

FURGONE Tigretto 9 mesi a privato vende, Telefonare 591-901.

FURGONI camioncini occasioni in garanzia, pagamento 30 mesi, assicurazione compresa. Automarkets, corso Principe Eugenio 11.

GIULIA GT 1300 e 1600, Fulvia coupé e HF, Flavia coupé, assortimento spider ottima stato. Corso Agnelli 22. O146

INDIRIZZO esatto per vendere la vostra automobile: Autodestefani, corso Grosseto 55. O326

LE migliori occasioni le troverete in via Monfalcone 141. Tel. 393-127

LE MIGLIORI SEMESTRALI DEI DIPENDENTI, CONTROLLATE, GARANTITE COME NUOVE. PERMUTE, RATEAZIONI, PRENOTAZIONI. SCONTI, DUCA ABRUZZI 6 BIS.

MONCEGLIO Commissionaria - Alfa Romeo, De Gasperi, 38, telefono 580-089, vasta gamma vetture usate di ogni tipo Fiat, 1800, 2100, 2300, 124 sport, 1258, Dino spider, Alfa Giulietta TI, giocha e sprint, Giulia TI, Super, 2600 sprint bellissima, Flavia 1600 berlina e coupé, Ferrari, Mercedes

NSU Prinz, NSU Prinz, NSU Prinz Concessionaria corso Agnelli 22, telefono 353-632; piazza Adriano 12, tel. 774-490. O145

PRIVATI attenzione! Società Lincarauto necessita acquistare subito autovetture pagandole di più. Corso P.pe Oddone 68, telefoni 488-213, 485-274. O204

PRIVATO vende Appia III, Fiat 500 '63 eccezionalissima, Tel. 355-354.

PRIVATO vende privato Dino coupé 68 blu, Francia, Tel. 622-539.

PRIVATO vende 500 mesi 7, km 4000, bianca, Tel. 596-359.

PRIVATO vende 600 D 165.000, 600 ultima 140.000 bellissime, Telefonare 360-621. A98637

PRIVATO vende 1100 R semestrale, Tel. 797-307 dopo ore diciannove.

PRIVATO vende 1300 Fiat fine 1962 accessori 320.000. Telefonare 694-366. 1001

RORIMONDIAL investigativa: infedeltà, separazioni, testimonianza, informazioni. S. Francesco da Paola 40, telefono 531-181. O50

SENZA anticipo, senza privilegio, senza cambiali vendiamo garantite ogni tipo automobile anche nuove. Montalcone 141, tel. 393-127.

SENZA anticipo vendiamo qualsiasi vettura. Corso Dante 133; corso Siracusa 158. O525

SPECIAL 850 bellissima semestrale, vendesi. Tel. 758-435.

SPIDER cerco buone condizioni, media-piccola cilindrata, Telefonare ore ufficio 240-412. A95587

URGE comperare 500 F, pagamento massimo contanti. Corso Siracusa 158. O525

VENDO millepanto mesi 6 rossa, ribaltabile. Telef. 622-655.

X. COMPERO, permuto, massima valutazione auto tutti i tipi. Aperto festivi. Via Bagnasco 11 angolo via Spalato. 27051

124 verdone mesi 8 vendo 800.000. Sonia 18. Telefonare 278-824.

850 Special semestrale vendo, bianca, antifurto, ribaltabili 655.000. Telefonare 664-756 pomeriggio.

30.000 anticipo vendiamo autovetture garantite. Aperto festivi. Corso Moncalieri 19. A94365

345.000 Simca 1000 bellissima, pochi chilometri vendo, Facilitazioni. Telefonare 310-229. A96859

CICLI MOTO SPORT L. 270 per parola

VENDO moto Laverda 125 regolarità 5 marce, ultimotipo, 4 mesi. Telefonare 698-690 ore pasti.

VESPA motocarri ciclomotori «Cipo», cambi, rateazioni, Moroni, Unione Sovietica 169. 2001

22 PRESTAZIONI DIVERSE L. 270 per parola

PERITO industriale eseguirebbe disegni meccanici preventivi consulenze industriali. Telefonare 878-139 dopo ore 20, oppure scrivere: «Pubblicità Stampa 6077 — Torino».

ESPERTA paga contributi cerca lavoro da svolgere proprio domicilio. Tel. 325-511. A95788

RAGIONIERA residente Nichelino-Crocieri svolge a domicilio contabilità aziendale paghe contributi amministrazioni stabili, Scrivere: «Pubblicità Stampa 191 — Torino».

STUDIO professionale specializzato contabilità redazione bilanci e situazioni andamento economico mensile piccola e media industria accetta nuovi incarichi, Scrivere: «Pubblicità Stampa 5547 — Torino».

VENTICINQUENNALE esperienza contabile amministrativa assumerebbe lavoro proprio domicilio. Scrivere: «Pubblicità Stampa 1247 — Torino». A95868

24 ANNUNCI VARI L. 270 per parola

A.A.A.A. PORTE pieghevoli Divisetta (unici lebbricanti) Siracusa e Schultz, via Bagelli 25 (angolo c.so Francia 21). Tel. 761-471.

A.A.A. SIPARIETTE, Campana 15, porte pieghevoli, assortimento più completo. Tel. 650-571.

A.A. MOBILI operazione SCONTO fino al 50% causa demolizione stabile: camere da letto, soggiorni, sale da pranzo, tinelli, armadioni, salotti, divani letto, mobili letto, cucine, ingressi, cassettiere dorate, lastrate, specchiere, lussuose ambientazioni complete per sposi. Ultimissime settimane. Gratis consegna, dazio e montaggio in Torino e provincia. Torino (Porta Palazzo), corso Regina Margherita 136. O451

ABITI eleganti prezzo costo vendonsi. Ette, via Francesco Assisi 18.

ABITI 42-44-46 spoglio guardaroba vendonsi, Tel. pasti 584-715.

ARREDATEVI Casa del Mobile casa del risparmio, assortimento componente di ogni stile. Facilitazioni. Via Bogino 4, Torino. O167

COMPERO enciclopedia Italiana Utet ed altre. Telefonare 872-276.

COMPRO tecnigrafo usato 100x150. Tel. 339-984 ore ufficio.

CUCCIOLI colllie femmine con pedigree «Lof» privato vende. Telefonare 260-817. 1001

CUCCIOLI pointer eccezionali, genealogia campioni, vendo. Telefonare 961-556. A96485

LETTI, lampadari, cancelletti, grate in ferro battuto - officina. Telefonare 287-628. 25241

LIQUIDIAMO per trasformazione locali vastissimo assortimento mobili, salotti, cucine americane. Telefonare 498-500. O343

MOBILI componibili svedesi servibili svariati usi, mobili letto, risparmierete acquistando direttamente. Pronda 8, 796-412. 2001

MOBILIFICIO Roma, Bartolini 16, camere 135.000, tinelli 78.000, armadioni 29.000, mobilletto 30.000.

NOLEGGIAMO cyclettes vogatori vibrocinghia carrozzelle malati aerosol stampella ultravioletti. Rata 541-256

OCCASIONISSIMA ampia stola visone nuova colore zaffiro vendesi. Telefonare 279-563. A97226

PELLICCIA visone canadese bellissima, leopardo Somalia nuova, persiano Bukara modello, giacca visone occasione. Telefonare 383-131.

PELLICCIE assortimento confezioni cambi facilitazioni. Costa, Mazzini 38 telefono 81-692. A82400

PRESTITO fiduciario. Serve acquistare per contanti, rispparmiando. Piazza Adriano 15, tel. 755-652.

RISPARMIERETE acquistando mobili salotti direttamente da fabbricanti in Brianza. Telef. 498-500.

RIVESTIMENTI murali in legno, per pareti alloggi androni uffici, spendete poco con pannelli Lambri-Pan rivolgendovi a Parolac via Ormea 13. Tel. 657-756. A95389

SVENDO sala pranzo nuovissima causa trasferimento. Tel. 892-904.

VENDO stufa fusta continua Cinay misura media. Tel. 588-020.

10.000 mq porta pieghevole per tinello cucinino, assortimento tipi lusso, comuni. Balbeschi, Galileri 2 bis, tel. 688-979. 2001